

## POR PUGLIA FESR 2014-2020 ASSE IV, AZIONE 4.1 e ASSE IX, AZIONE 9.13

### Comune di Foggia

Intervento di verifica statica, efficientamento energetico e eliminazione delle barriere architettoniche del lotto A.R.C.A. Capitanata n. 351, sito in Via A. Silvestri nn. 2-4-12-14.

Finanziamento: € 2.300.000,00

	<b>Il progettista</b>  <b>LAIRA S.r.l.</b> Via Tagliamento n° 8 35036 - Montegrotto (PD) Ing. Massimiliano Lazzari	<b>Il Responsabile Unico del Procedimento (Resp. Ufficio Progettazione)</b>  Arch. Anna Maria TOMASULO
	<b>Il consulente energetico</b>  <b>ENERGO s.r.l.</b> Via Guido Rossa 29 Ponte San Nicolò 35020 (PD) Arch. Denis Zuin	<b>Il Dirigente dell'Area Patrimonio</b>  Ing. Vincenzo DE DEVITIIS

CODICE	ELABORATO	DATA
G3	Capitolato speciale d'appalto Norme tecniche	14/11/2019
AGGIORNAMENTI	L'IMPRESA	IL DIRETTORE DEI LAVORI
RIF.		

# INDICE LAVORI EDILI

<b>1) Norme per la misurazione e valutazione dei lavori</b>	<b>pag.</b>	<b><u>2</u></b>
" 1) Norme generali	pag.	<u>2</u>
" a) Scavi in genere	pag.	<u>2</u>
" b) Rilevati e rinterri	pag.	<u>3</u>
" c) Rimozioni, demolizioni	pag.	<u>3</u>
" d) Riempimenti con misto granulare	pag.	<u>3</u>
" e) Paratie di calcestruzzo armato	pag.	<u>3</u>
" f) Murature in genere	pag.	<u>4</u>
" g) Murature ed opere in pietra da taglio	pag.	<u>4</u>
" h) Casseforme	pag.	<u>4</u>
" i) Calcestruzzi	pag.	<u>4</u>
" j) Conglomerato cementizio armato	pag.	<u>4</u>
" k) Solai	pag.	<u>5</u>
" l) Volte	pag.	<u>5</u>
" m) Controsoffitti	pag.	<u>5</u>
" n) Vespai	pag.	<u>5</u>
" o) Massetti	pag.	<u>5</u>
" p) Pavimenti	pag.	<u>6</u>
" q) Ponteggi	pag.	<u>6</u>
" r) Opere da pittore	pag.	<u>6</u>
" s) Rivestimenti di pareti	pag.	<u>6</u>
" t) Fornitura in opera dei marmi, pietre naturali od artificiali	pag.	<u>6</u>
" u) Intonaci	pag.	<u>7</u>
" v) Tinteggiature, coloriture e verniciature	pag.	<u>7</u>
" w) Infissi	pag.	<u>7</u>
" x) Lavori di metallo	pag.	<u>8</u>
" y) Trattamento dei ferri di armatura	pag.	<u>8</u>
" z) Opere da lattoniere	pag.	<u>8</u>
" aa) Impianti termico, idrico-sanitario, antincendio, gas, innaffiamento	pag.	<u>8</u>
" ab) Impianti elettrico e telefonico	pag.	<u>10</u>
" ac) Impianti ascensori e montacarichi	pag.	<u>10</u>
" ad) Opere di assistenza agli impianti	pag.	<u>11</u>
" ae) Manodopera	pag.	<u>11</u>
" af) Noleggi	pag.	<u>11</u>
" ag) Trasporti	pag.	<u>11</u>
" 2) Materiali a piè d'opera	pag.	<u>12</u>
<b>2) Qualità dei materiali e dei componenti</b>	<b>pag.</b>	<b><u>13</u></b>
" 1) Norme Generali - Qualità, Impiego e Accettazione dei Materiali	pag.	<u>13</u>
" 2) Acqua, Calci, Cementi ed Agglomerati cementizi	pag.	<u>13</u>
" 3) Materiali inerti per Conglomerati cementizi e per Malte	pag.	<u>14</u>
" 4) Elementi di Laterizio e Calcestruzzo	pag.	<u>15</u>
" 5) Valutazione preliminare calcestruzzo	pag.	<u>15</u>
" 6) Materiali e Prodotti per Uso Strutturale	pag.	<u>15</u>
" a) Calcestruzzo per usi strutturali, armato e non, normale e precompresso	pag.	<u>16</u>
" b) Acciaio	pag.	<u>17</u>
" c) Acciaio per usi strutturali	pag.	<u>19</u>
" 7) Prodotti di Pietre Naturali o Ricostruite	pag.	<u>21</u>
" 8) Prodotti per Pavimentazione	pag.	<u>22</u>

" 9) Prodotti per Impermeabilizzazione e per Coperture Piane	pag.	<a href="#">24</a>
" 10) Prodotti di Vetro (Lastre, Profilati ad U e Vetri Pressati	pag.	<a href="#">26</a>
" 11) Prodotti Diversi (Sigillanti, Adesivi, Geotessili)	pag.	<a href="#">27</a>
" 12) Infissi	pag.	<a href="#">29</a>
" 13) Prodotti per Rivestimenti Interni ed Esterni	pag.	<a href="#">30</a>
" 14) Prodotti per Isolamento Termico	pag.	<a href="#">32</a>
" 15) Materiali isolanti sintetici	pag.	<a href="#">34</a>
" a) POLISTIRENE ESPANSO SINTERIZZATO - EPS	pag.	<a href="#">34</a>
" b) POLISTIRENE ESPANSO ESTRUSO - XPS	pag.	<a href="#">35</a>
" c) POLIETILENE ESPANSO RETICOLATO - PEF	pag.	<a href="#">36</a>
" d) POLIURETANO ESPANSO - PU	pag.	<a href="#">37</a>
" 16) Prodotti per Pareti Esterne e Partizioni Interne	pag.	<a href="#">38</a>
" a) Opere in cartongesso	pag.	<a href="#">39</a>
" 17) Prodotti per Assorbimento Acustico	pag.	<a href="#">40</a>
<b>3) Modo di esecuzione di ogni categoria di lavoro</b>	<b>pag.</b>	<b><a href="#">42</a></b>
" 1) Occupazione, apertura e sfruttamento delle cave	pag.	<a href="#">42</a>
" 2) Scavi in Genere	pag.	<a href="#">42</a>
" 3) Scavi di Sbiancamento	pag.	<a href="#">43</a>
" 4) Scavi di Fondazione o in Trincea	pag.	<a href="#">43</a>
" 5) Scavi Subacquei e Prosciugamento	pag.	<a href="#">43</a>
" 6) Rilevati e Rinterri	pag.	<a href="#">44</a>
" 7) Demolizioni edili	pag.	<a href="#">44</a>
" a) DEMOLIZIONI EDILI - Generalità e prescrizioni	pag.	<a href="#">45</a>
" 1) Premessa progettuale	pag.	<a href="#">46</a>
" 2) Demolizione manuale e meccanica	pag.	<a href="#">46</a>
" 3) Demolizione selettiva	pag.	<a href="#">47</a>
" 4) Demolizione a collasso incontrollato	pag.	<a href="#">48</a>
" 5) Rimozione di elementi	pag.	<a href="#">48</a>
" 6) Prescrizioni particolari per la demolizione	pag.	<a href="#">48</a>
" b) TECNICHE DI DEMOLIZIONE E RIMOZIONE	pag.	<a href="#">49</a>
" 1) TAGLIO	pag.	<a href="#">49</a>
" 1) con seghe	pag.	<a href="#">49</a>
" 2) con carotatrici	pag.	<a href="#">50</a>
" 3) con troncatrici	pag.	<a href="#">51</a>
" 2) Prescrizioni di sicurezza	pag.	<a href="#">51</a>
" 3) Piano di lavoro per le demolizioni	pag.	<a href="#">51</a>
" 8) Opere e Strutture di Muratura	pag.	<a href="#">52</a>
" a) Generalità	pag.	<a href="#">52</a>
" b) Malte per Murature	pag.	<a href="#">52</a>
" c) Murature in Genere: Criteri Generali per l'Esecuzione	pag.	<a href="#">53</a>
" 9) Costruzioni di Altri Materiali	pag.	<a href="#">55</a>
" 10) Riempimenti in Pietrame a Secco	pag.	<a href="#">55</a>
" 11) Opere e Strutture di Calcestruzzo	pag.	<a href="#">55</a>
" a) Generalità	pag.	<a href="#">55</a>
" b) Norme per il cemento armato normale	pag.	<a href="#">56</a>
" c) Responsabilità per le opere in calcestruzzo armato e calcestruzzo armato precompresso	pag.	<a href="#">57</a>
" 12) Strutture in Acciaio	pag.	<a href="#">57</a>
" a) Generalità	pag.	<a href="#">57</a>
" b) Acciaio per Calcestruzzo Armato	pag.	<a href="#">60</a>
" c) Acciaio per Strutture Metalliche e per Strutture Composte	pag.	<a href="#">61</a>
" 13) Esecuzione di Coperture Continue (Piane)	pag.	<a href="#">63</a>

"	14) Retrofit	pag.	<a href="#">65</a>
"	a) Messa in carico	pag.	<a href="#">66</a>
"	b) Taglio del pilastro	pag.	<a href="#">66</a>
"	c) Posa isolatore	pag.	<a href="#">66</a>
"	15) Insufflaggio	pag.	<a href="#">66</a>
"	16) Sistema di Isolamento a cappotto	pag.	<a href="#">66</a>
"	a) Generalita'	pag.	<a href="#">67</a>
"	b) Operazioni preliminari	pag.	<a href="#">67</a>
"	c) Struttura del sistema	pag.	<a href="#">67</a>
"	d) Fissaggio	pag.	<a href="#">68</a>
"	e) Finitura	pag.	<a href="#">70</a>
"	17) Opere di impermeabilizzazione	pag.	<a href="#">71</a>
"	18) Posa di infissi	pag.	<a href="#">72</a>
"	a) Fissaggio del serramento	pag.	<a href="#">73</a>
"	b) Realizzazione dei giunti	pag.	<a href="#">74</a>
"	c) Materiali utili alla posa	pag.	<a href="#">75</a>
"	19) Opere di vetratura e serramentistica	pag.	<a href="#">76</a>
"	20) Opere da Carpentiere	pag.	<a href="#">77</a>
"	21) Opere da fabbro	pag.	<a href="#">78</a>
"	a) Normativa di riferimento	pag.	<a href="#">78</a>
"	b) Qualità dei materiali	pag.	<a href="#">79</a>
"	c) Criteri di esecuzione delle opere	pag.	<a href="#">80</a>
"	22) Opere da Lattoniere	pag.	<a href="#">81</a>
"	23) Opere di Tinteggiatura, Verniciatura e Coloritura	pag.	<a href="#">82</a>
"	24) Opere da Stuccatore	pag.	<a href="#">85</a>
"	25) Esecuzione delle Pareti Esterne e Partizioni Interne	pag.	<a href="#">85</a>
"	26) Esecuzioni delle Pavimentazioni	pag.	<a href="#">87</a>
"	27) Demolizioni e Rimozioni	pag.	<a href="#">91</a>
"	<b>4) Impiantistica</b>	<b>pag.</b>	<b><a href="#">91</a></b>
"	1) Impianti meccanici	pag.	<a href="#">91</a>
"	2) Impianti elettrici	pag.	<a href="#">102</a>
"	<b>5) Giunti</b>	<b>pag.</b>	<b><a href="#">151</a></b>
"	1) Giunto a pavimento	pag.	<a href="#">151</a>
"	2) Giunti sismici impianti	pag.	<a href="#">152</a>
"	<b>6) Lavori vari</b>	<b>pag.</b>	<b><a href="#">154</a></b>
"	1) Limitazione delle Barriere Architettoniche	pag.	<a href="#">154</a>

# **CAPITOLO 1**

## **NORME PER LA MISURAZIONE E VALUTAZIONE DEI LAVORI**

### **Art. 1.1 NORME GENERALI**

#### **Generalità**

La quantità dei lavori e delle provviste sarà determinata a misura, a peso, a corpo, in relazione a quanto previsto nell'elenco dei prezzi allegato.

Le misure verranno rilevate in contraddittorio in base all'effettiva esecuzione. Qualora esse risultino maggiori di quelle indicate nei grafici di progetto o di quelle ordinate dalla Direzione, le eccedenze non verranno contabilizzate. Soltanto nel caso che la Direzione dei Lavori abbia ordinato per iscritto maggiori dimensioni se ne terrà conto nella contabilizzazione.

In nessun caso saranno tollerate dimensioni minori di quelle ordinate, le quali potranno essere motivo di rifacimento a carico dell'Appaltatore. Resta sempre salva in ogni caso la possibilità di verifica e rettifica in occasione delle operazioni di collaudo.

#### **Contabilizzazione dei lavori a corpo e/o a misura**

La contabilizzazione dei lavori a misura sarà realizzata secondo le specificazioni date nelle norme del presente Capitolato speciale e nella descrizione delle singole voci di elenco prezzi; in caso diverso verranno utilizzate per la valutazione dei lavori le dimensioni nette delle opere eseguite rilevate in sito, senza che l'appaltatore possa far valere criteri di misurazione o coefficienti moltiplicatori che modifichino le quantità realmente poste in opera.

La contabilizzazione delle opere sarà effettuata applicando alle quantità eseguite i prezzi unitari di contratto. Nel caso di appalti aggiudicati col criterio dell'OEPV (Offerta Economicamente Più Vantaggiosa) si terrà conto di eventuali lavorazioni diverse o aggiuntive derivanti dall'offerta tecnica dell'appaltatore, contabilizzandole utilizzando i prezzi unitari relativi alle lavorazioni sostituite, come desunti dall'offerta stessa.

La contabilizzazione dei lavori a corpo sarà effettuata applicando all'importo delle opere a corpo, al netto del ribasso contrattuale, le percentuali convenzionali relative alle singole categorie di lavoro indicate in perizia, di ciascuna delle quali andrà contabilizzata la quota parte in proporzione al lavoro eseguito.

#### **Lavori in economia**

Nell'eventualità siano contemplate delle somme a disposizione per lavori in economia tali lavori non daranno luogo ad una valutazione a misura, ma saranno inseriti nella contabilità secondo i prezzi di elenco per l'importo delle somministrazioni al netto del ribasso d'asta, per quanto riguarda i materiali. Per la mano d'opera, trasporti e noli, saranno liquidati secondo le tariffe locali vigenti al momento dell'esecuzione dei lavori incrementati di spese generali ed utili e con applicazione del ribasso d'asta esclusivamente su questi ultimi due addendi.

#### **Contabilizzazione delle varianti**

Nel caso di variante in corso d'opera gli importi in più ed in meno sono valutati con i prezzi di progetto e soggetti al ribasso d'asta che ha determinato l'aggiudicazione della gara ovvero con i prezzi offerti dall'appaltatore nella lista in sede di gara.

Le norme di misurazione per la contabilizzazione saranno le seguenti:

##### **1.1.1) Scavi in genere**

Oltre che per gli obblighi particolari emergenti dal presente articolo, con i prezzi di elenco per gli scavi in genere l'Appaltatore si deve ritenere compensato per tutti gli oneri che incontrerà:

- per taglio di piante, estirpazione di ceppaie, radici, ecc.;
- per il taglio e lo scavo con qualsiasi mezzo delle materie sia asciutte che bagnate, di qualsiasi consistenza ed anche in presenza d'acqua;
- per paleggi, innalzamento, carico, trasporto e scarico a rinterro od a rifiuto entro i limiti previsti in elenco prezzi, sistemazione della materie di rifiuto, deposito provvisorio e successiva ripresa;

- per la regolazione delle scarpate o pareti, per lo spianamento del fondo, per la formazione di gradoni, attorno e sopra le condotte di acqua od altre condotte in genere, e sopra le fognature o drenaggi secondo le sagome definitive di progetto;
- per puntellature, sbadacchiature ed armature di qualsiasi importanza e genere secondo tutte le prescrizioni contenute nel presente capitolato, comprese le composizioni, scomposizioni, estrazioni ed allontanamento, nonché sfridi, deterioramenti, perdite parziali o totali del legname o dei ferri;
- per impalcature ponti e costruzioni provvisorie, occorrenti sia per il trasporto delle materie di scavo e sia per la formazione di rilevati, per passaggi, attraversamenti, ecc.;
- per ogni altra spesa necessaria per l'esecuzione completa degli scavi.

La misurazione degli scavi verrà effettuata nei seguenti modi:

- il volume degli scavi di sbancamento verrà determinato con il metodo delle sezioni ragguagliate in base ai rilevamenti eseguiti in contraddittorio con l'Appaltatore, prima e dopo i relativi lavori;
- gli scavi di fondazione saranno computati per un volume uguale a quello risultante dal prodotto della base di fondazione per la sua profondità sotto il piano degli scavi di sbancamento, ovvero del terreno naturale quando detto scavo di sbancamento non viene effettuato.

Al volume così calcolato si applicheranno i vari prezzi fissati nell'elenco per tali scavi; vale a dire che essi saranno valutati sempre come eseguiti a pareti verticali ritenendosi già compreso e compensato con il prezzo unitario di elenco ogni maggiore scavo.

Tuttavia per gli scavi di fondazione da eseguire con l'impiego di casseri, paratie o simili strutture, sarà incluso nel volume di scavo per fondazione anche lo spazio occupato dalle strutture stesse.

I prezzi di elenco, relativi agli scavi di fondazione, sono applicabili unicamente e rispettivamente ai volumi di scavo compresi fra piani orizzontali consecutivi, stabiliti per diverse profondità, nello stesso elenco dei prezzi. Pertanto la valutazione dello scavo risulterà definita per ciascuna zona, dal volume ricadente nella zona stessa e dall'applicazione ad esso del relativo prezzo di elenco.

Dal volume degli scavi non si detrairà quello delle condutture in essi contenute, delle parti non scavate per lasciare passaggi o per naturali contrafforti, quelli delle fognature e dei muri che si debbono demolire.

Non verranno valutati come scavi di sbancamento maggiori volumi di scavo effettuati dall'impresa per motivi di qualsiasi natura quando il loro tracciato non sia quello di stretta pertinenza delle opere da edificare.

Non verranno riconosciute maggiorazioni al volume di scavo per allargamenti della base effettuati per motivi operativi quali spazi di predisposizione dei casseri, indisponibilità nel cantiere di accessori per lo scavatore di larghezza conforme agli scavi previsti, ecc.

#### **1.1.2) Rilevati e rinterri**

Il volume dei rilevati sarà determinato con il metodo delle sezioni ragguagliate, in base a rilevamenti eseguiti come per gli scavi di sbancamento. I rinterri di cavi a sezione ristretta saranno valutati a metro cubo per il loro volume effettivo misurato in opera. Salvo diversa disposizione, la formazione di rilevati ed il riempimento di cavi con materiali provenienti da località esterne al cantiere verranno valutati in base al volume del rilevato o del rinterro eseguito secondo le sagome ordinate e quindi senza tener conto del maggior volume dei materiali che l'Appaltatore dovesse impiegare per garantire i naturali assestamenti e far sì che i rinterri ed i rilevati assumano la sagoma prescritta al cessare degli stessi. Nei prezzi di elenco sono previsti tutti gli oneri per il trasporto dei terreni da qualsiasi distanza e per gli eventuali indennizzi a cave di prestito.

#### **1.1.3) Rimozioni, demolizioni**

Nei prezzi relativi a lavori che comportino demolizioni, anche parziali, deve intendersi sempre compensato ogni onere per il recupero del materiale riutilizzabile e per il carico e trasporto a rifiuto di quello non riutilizzabile.

#### **1.1.4) Riempimenti con misto granulare**

Il riempimento con misto granulare a ridosso delle murature per drenaggi, vespai, ecc., sarà valutato a metro cubo per il suo volume effettivo misurato in opera.

#### **1.1.5) Paratie di calcestruzzo armato**

Saranno valutate per la loro superficie misurata tra le quote di imposta e la quota di testata della trave superiore di collegamento.

Nel prezzo sono compresi tutti gli oneri per la trivellazione, la fornitura ed il getto del calcestruzzo, la fornitura e posa del ferro d'armatura, la formazione e successiva demolizione delle corree di guida nonché la scapitozzatura, la formazione della trave superiore di collegamento, l'impiego di fanghi bentonitici, l'allontanamento dal cantiere di tutti i materiali di risulta e gli spostamenti delle attrezzature.

#### **1.1.6) Murature in genere**

Tutte le murature in genere, salvo le eccezioni di seguito specificate, saranno misurate geometricamente, a volume od a superficie, secondo la categoria, in base a misure prese sul vivo dei muri, esclusi cioè gli intonaci. Sarà fatta deduzione di tutti i vuoti di luce superiore a 1,00 m<sup>2</sup> e dei vuoti di canne fumarie, canalizzazioni, ecc., che abbiano sezione superiore a 0,25 m<sup>2</sup>, rimanendo per questi ultimi, all'Appaltatore, l'onere della loro eventuale chiusura con materiale idoneo. Così pure sarà sempre fatta deduzione del volume corrispondente alla parte incastrata di pilastri, piattabande, ecc., di strutture diverse nonché di pietre naturali od artificiali, da pagarsi con altri prezzi di tariffa.

Nei prezzi unitari delle murature di qualsiasi genere, qualora non debbano essere eseguite con paramento di faccia vista, si intende compreso il rinzafo delle facce visibili dei muri. Tale rinzafo sarà sempre eseguito, ed è compreso nel prezzo unitario, anche a tergo dei muri che debbono essere poi caricati a terrapieni. Per questi ultimi muri è pure sempre compresa l'eventuale formazione di feritoie regolari e regolarmente disposte per lo scolo delle acque ed in generale quella delle immorsature e la costruzione di tutti gli incastri per la posa in opera della pietra da taglio od artificiale.

Nei prezzi della muratura di qualsiasi specie si intende compreso ogni onere per la formazione di spalle, sguinci, canne, spigoli, strombature, incassature per imposte di archi, volte e piattabande.

Qualunque sia la curvatura data alla pianta ed alle sezioni dei muri, anche se si debbano costruire sotto raggio, le relative murature non potranno essere comprese nella categoria delle volte e saranno valutate con i prezzi delle murature rette senza alcun compenso in più.

Le ossature di cornici, cornicioni, lesene, pilastri, ecc., di aggetto superiore a 5 cm sul filo esterno del muro, saranno valutate per il loro volume effettivo in aggetto con l'applicazione dei prezzi di tariffa stabiliti per le murature.

Per le ossature di aggetto inferiore ai 5 cm non verrà applicato alcun sovrapprezzo.

Quando la muratura in aggetto è diversa da quella del muro sul quale insiste, la parte incastrata sarà considerata come della stessa specie del muro stesso.

Le murature di mattoni ad una testa od in foglio si misureranno a vuoto per pieno, al rustico, deducendo soltanto le aperture di superficie uguale o superiori a 1 m<sup>2</sup>, intendendo nel prezzo compensata la formazione di sordini, spalle, piattabande, ecc., nonché eventuali intelaiature in legno che la Direzione dei lavori ritenesse opportuno di ordinare allo scopo di fissare i serramenti al telaio anziché alla parete.

#### **1.1.7) Murature ed opere in pietra da taglio**

La pietra da taglio da pagarsi a volume sarà sempre valutata a metro cubo in base al volume del primo parallelepipedo retto circoscrivibile a ciascun pezzo. Le lastre, i lastroni e gli altri manufatti da pagarsi a superficie saranno valutati in base alla somma del minimo rettangolo circoscrivibile. Per le categorie da misurarsi a sviluppo lineare, questo andrà misurato in opera secondo misure a vista.

Per le pietre di cui una parte viene lasciata grezza, si comprenderà anche questa nella misurazione, non tenendo però alcun conto delle eventuali maggiori sporgenze della parte non lavorata in confronto con le dimensioni assegnate dai tipi descritti.

Nei prezzi relativi di elenco si intendono sempre compresi tutti gli oneri specificati nelle norme sui materiali e sui modi di esecuzione.

#### **1.1.8) Casseforme**

Tutte le casseforme non comprese nei prezzi del conglomerato cementizio dovranno essere contabilizzate secondo le superfici delle facce interne a contatto con il conglomerato cementizio.

#### **1.1.9) Calcestruzzi**

Tutti i calcestruzzi, siano essi per fondazioni o in elevazione, armati o no, vengono misurati a volume con metodi geometrici e secondo la corrispondente categoria, dedotti i vani od i materiali di differente natura in essi compenetranti che devono essere pagati con altri prezzi di elenco.

In ogni caso non si deducono i vani di volume minore od uguale a mc 0,20 ciascuno, intendendosi con ciò compensato l'eventuale maggiore magistero richiesto.

Il massetto di sottofondazione deve essere contabilizzato, in ogni caso, come sporgente dai bordi perimetrali della fondazione di cm 10, anche qualora l'Appaltatore, per propria utilità, al fine di facilitare la posa in opera delle casseforme e relative sbadacchiature, ritenesse di eseguirlo con sporgenza maggiore.

Qualora, invece, perché previsto in progetto o perché specificatamente richiesto dalla Direzione Lavori, tale sporgenza fosse superiore, deve essere contabilizzato l'effettivo volume eseguito.

#### **1.1.10) Conglomerato cementizio armato**

Il conglomerato per opere in cemento armato di qualsiasi natura e spessore sarà valutato per il suo

volume effettivo, senza detrazione del volume del ferro che verrà pagato a parte.

Quando trattasi di elementi a carattere ornamentale gettati fuori opera, la misurazione verrà effettuata in ragione del minimo parallelepipedo retto a base rettangolare circoscrivibile a ciascun pezzo, e nel relativo prezzo si deve intendere compreso, oltre che il costo dell'armatura metallica, tutti gli oneri specificati nelle norme sui materiali e sui modi di esecuzione, nonché la posa in opera, sempreché non sia pagata a parte.

I casseri, le casseforme e le relative armature di sostegno, se non comprese nei prezzi di elenco del conglomerato cementizio, saranno computati separatamente con i relativi prezzi di elenco. Pertanto, per il compenso di tali opere, bisognerà attenersi a quanto previsto nell'Elenco dei Prezzi Unitari.

Nei prezzi del conglomerato sono inoltre compresi tutti gli oneri derivanti dalla formazione di palchi provvisori di servizio, dall'innalzamento dei materiali, qualunque sia l'altezza alla quale l'opera di cemento armato dovrà essere eseguita, nonché per il getto e la vibratura.

L'acciaio in barre per armature di opere di cemento armato di qualsiasi tipo nonché la rete elettrosaldata sarà valutato secondo il peso effettivo; nel prezzo oltre alla lavorazione e lo sfrido è compreso l'onere della legatura dei singoli elementi e la posa in opera dell'armatura stessa.

#### **1.1.11) Solai**

I solai interamente di cemento armato (senza laterizi) saranno valutati al metro cubo come ogni altra opera di cemento armato.

Ogni altro tipo di solaio, qualunque sia la forma, sarà invece pagata al metro quadrato di superficie netta misurato all'interno dei cordoli e delle travi di calcestruzzo, esclusi, quindi, la presa e l'appoggio su cordoli perimetrali o travi di calcestruzzo o su eventuali murature portanti.

Nei prezzi dei solai in genere è compreso l'onere per lo spianamento superiore della caldana, nonché ogni opera e materiale occorrente per dare il solaio completamente finito, come prescritto nelle norme sui materiali e sui modi di esecuzione. Nel prezzo dei solai, di tipo prefabbricato, misti di cemento armato, anche predalles o di cemento armato precompresso e laterizi sono escluse la fornitura, lavorazione e posa in opera del ferro occorrente, è invece compreso il noleggio delle casseforme e delle impalcature di sostegno di qualsiasi entità, con tutti gli oneri specificati per le casseforme dei cementi armati.

Il prezzo a metro quadrato dei solai suddetti si applicherà senza alcuna maggiorazione anche a quelle porzioni in cui, per resistere a momenti negativi, il laterizio sia sostituito da calcestruzzo; saranno però pagati a parte tutti i cordoli perimetrali relativi ai solai stessi.

Nel prezzo dei solai con putrelle di ferro e voltine od elementi laterizi, è compreso l'onere per ogni armatura provvisoria per il rinfiacco, nonché per ogni opera e materiale occorrente per dare il solaio completamente finito e pronto per la pavimentazione e per l'intonaco, restando solamente escluse le travi di ferro che verranno pagate a parte.

Per ogni tipo di solaio si effettuerà la misurazione vuoto per pieno con deduzione delle aperture di luce superiore ad 1,0 m<sup>2</sup>.

Le suindicate norme di misurazione sono da intendersi estese anche alle strutture inclinate che verranno misurate per la loro effettiva superficie in sviluppo.

#### **1.1.12) Volte**

Le volte e le lunette si misureranno sviluppando l'intradosso a rustico. Nel prezzo di tali opere sono compresi: la preparazione dell'impasto, le armature, gli speroni, i rinfianchi, lo spianamento con calcestruzzo di ghiaia e scorie sino al piano orizzontale passante per l'estradosso in chiave e la cappa in cemento.

#### **1.1.13) Controsoffitti**

I controsoffitti piani saranno pagati in base alla superficie della loro proiezione orizzontale. E' compreso e compensato nel prezzo anche il raccordo con eventuali muri perimetrali curvi, tutte le forniture, magisteri e mezzi d'opera per dare controsoffitti finiti in opera come prescritto nelle norme sui materiali e sui modi di esecuzione; è esclusa e compensata a parte l'orditura portante principale.

#### **1.1.14) Vespai**

Nei prezzi dei vespai è compreso ogni onere per la fornitura di materiali e posa in opera come prescritto nelle norme sui modi di esecuzione. La valutazione sarà effettuata al metro cubo di materiali in opera.

#### **1.1.15) Massetti**

L'esecuzione di massetti di cemento a vista o massetti di sottofondo normali o speciali verrà computata secondo i metri cubi effettivamente realizzati e misurati a lavoro eseguito.

La superficie sarà quella riferita all'effettivo perimetro delimitato da murature al rustico o parapetti. In ogni caso la misurazione della cubatura o degli spessori previsti saranno riferiti al materiale già posto in opera assestato e costipato, senza considerare quindi alcun calo naturale di volume.



#### **1.1.16) Pavimenti**

I pavimenti, di qualunque genere, saranno valutati in base alla superficie vista tra le pareti dell'ambiente, senza tener conto delle parti comunque incassate o sotto intonaco nonché degli sfridi per tagli od altro.

I prezzi di elenco per ciascun genere di pavimento comprendono l'onere per la fornitura dei materiali e per ogni lavorazione intesa a dare i pavimenti stessi completi e rifiniti con l'esclusione della preparazione del massetto in liscio e rasato per i pavimenti resilienti, tessili ed in legno.

In ciascuno dei prezzi concernenti i pavimenti, anche nel caso di sola posa in opera, si intendono compresi gli oneri, le opere di ripristino e di raccordo con gli intonaci, qualunque possa essere l'entità delle opere stesse.

#### **1.1.17) Ponteggi**

L'onere relativo alla realizzazione dei ponteggi orizzontali e verticali è sempre compreso nei prezzi di elenco dei lavori.

Per lavorazioni o altezze eccedenti quelle contemplate in elenco prezzi ovvero da realizzare in economia, il noleggio e l'installazione dei ponteggi verrà valutata a m2 di effettivo sviluppo orizzontale o verticale secondo quanto previsto nelle voci di elenco.

#### **1.1.18) Opere da pittore**

Le tinteggiature di pareti, soffitti, volte, ecc. interni o esterni verranno misurate secondo le superfici effettivamente realizzate; le spallette e rientranze inferiori a 15 cm di sviluppo non saranno aggiunte alle superfici di calcolo.

Per i muri di spessore superiore a 15 cm le opere di tinteggiatura saranno valutate a metro quadrato detraendo i vuoti di qualsiasi dimensione e computando a parte tutte le riquadrature.

L'applicazione di tinteggiatura per lesene, cornicioni, parapetti, architravi, aggetti e pensiline con superfici laterali di sviluppo superiore ai 5 cm o con raggi di curvatura superiori ai 15 cm dovrà essere computata secondo lo sviluppo effettivo.

Le parti di lesene, cornicioni o parapetti con dimensioni inferiori ai 5 o 15 cm indicati saranno considerate come superfici piane.

Le verniciature eseguite su opere metalliche, in legno o simili verranno calcolate, senza considerare i relativi spessori, applicando alle superfici (misurate su una faccia) i coefficienti riportati:

- a) opere metalliche, grandi vetrate, lucernari, etc. (x 0,75)
- b) opere metalliche per cancelli, ringhiere, parapetti (x 2)
- c) infissi vetrati (finestre, porte a vetri, etc.) (x 1)
- d) persiane lamellari, serrande di lamiera, etc. (x 3)
- e) persiane, avvolgibili, lamiere ondulate, etc. (x 2,5)
- f) porte, sportelli, controsportelli, etc. (x 2)

Il prezzo fissato per i lavori di verniciatura e tinteggiatura includerà il trattamento di tutte le guide, gli accessori, i sostegni, le mostre, i telai, i coprifili, i cassonetti, ecc; per le parti in legno o metalliche la verniciatura si intende eseguita su entrambe le facce e con relativi trattamenti di pulizia, anticorrosivi (almeno una mano), e di vernice o smalti nei colori richiesti (almeno due mani), salvo altre prescrizioni.

Le superfici indicate per i serramenti saranno quelle misurate al filo esterno degli stessi (escludendo coprifili o telai).

Il prezzo indicato comprenderà anche tutte le lavorazioni per la pulizia e la preparazione delle superfici interessate.

#### **1.1.19) Rivestimenti di pareti**

I rivestimenti di piastrelle o di mosaico verranno misurati per la superficie effettiva qualunque sia la sagoma e la posizione delle pareti da rivestire. Nel prezzo al metro quadrato sono comprese la fornitura e la posa in opera di tutti i pezzi speciali di raccordo, angoli, ecc., che saranno computati nella misurazione, nonché l'onere per la preventiva preparazione con malta delle pareti da rivestire, la stuccatura finale dei giunti e la fornitura di collante per rivestimenti.

#### **1.1.20) Fornitura in opera dei marmi, pietre naturali od artificiali**

I prezzi della fornitura in opera dei marmi e delle pietre naturali od artificiali, previsti in elenco saranno applicati alle superfici effettive dei materiali in opera. Ogni onere derivante dall'osservanza delle norme, prescritte nel presente capitolato, si intende compreso nei prezzi.

In particolare, detti prezzi comprendono gli oneri per la fornitura, lo scarico in cantiere, il deposito e la provvisoria protezione in deposito, la ripresa, il successivo trasporto ed il sollevamento dei materiali a qualunque altezza, con eventuale protezione, copertura o fasciatura; per ogni successivo sollevamento e per

ogni ripresa con boiacca di cemento od altro materiale, per la fornitura di lastre di piombo, di grappe, staffe, regolini, chavette, perni occorrenti per il fissaggio; per ogni occorrente scalpellamento delle strutture murarie e per la successiva, chiusura e ripresa delle stesse, per la stuccatura dei giunti, per la pulizia accurata e completa, per la protezione a mezzo di opportune opere provvisorie delle pietre già collocate in opera, e per tutti i lavori che risultassero necessari per il perfetto rifinito dopo la posa in opera.

I prezzi di elenco sono pure comprensivi dell'onere dell'imbottitura dei vani dietro i pezzi, fra i pezzi stessi o comunque tra i pezzi e le opere murarie da rivestire, in modo da ottenere un buon collegamento e, dove richiesto, un incastro perfetto.

#### **1.1.21) Intonaci**

I prezzi degli intonaci saranno applicati alla superficie intonacata senza tener conto delle superfici laterali di risalti, lesene e simili. Tuttavia saranno valutate anche tali superfici laterali quando la loro larghezza superi 5 cm. Varranno sia per superfici piane che curve. L'esecuzione di gusci di raccordo, se richiesti, negli angoli fra pareti e soffitto e fra pareti e pareti, con raggio non superiore a 15 cm, è pure compresa nel prezzo, avuto riguardo che gli intonaci verranno misurati anche in questo caso come se esistessero gli spigoli vivi.

Nel prezzo degli intonaci è compreso l'onere della ripresa, dopo la chiusura, di tracce di qualunque genere, della muratura di eventuali ganci al soffitto e delle riprese contro pavimenti, zoccolatura e serramenti.

I prezzi dell'elenco valgono anche per intonaci su murature di mattoni forati dello spessore di una testa, essendo essi comprensivi dell'onere dell'intasamento dei fori dei laterizi.

Gli intonaci interni sui muri di spessore maggiore di 15 cm saranno computati a vuoto per pieno, a compenso dell'intonaco nelle riquadrature dei vani, che non saranno perciò sviluppate. Tuttavia saranno detratti i vani di superficie maggiore di 4 m<sup>2</sup>, valutando a parte la riquadratura di detti vani.

Gli intonaci interni su tramezzi in foglio od ad una testa saranno computati per la loro superficie effettiva, dovranno essere pertanto detratti tutti i vuoti di qualunque dimensione essi siano ed aggiunte le loro riquadrature.

Nessuno speciale compenso sarà dovuto per gli intonaci eseguiti a piccoli tratti anche in corrispondenza di spalle e mazzette di vani di porte e finestre.

#### **1.1.22) Tinteggiature, coloriture e verniciature**

Nei prezzi delle tinteggiature, coloriture e verniciature in genere sono compresi tutti gli oneri prescritti nelle norme sui materiali e sui modi di esecuzione del presente capitolato oltre a quelli per mezzi d'opera, trasporto, sfilatura e rinfilatura di infissi, ecc.

Le tinteggiature interne ed esterne per pareti e soffitti saranno in generale misurate con le stesse norme sancite per gli intonaci.

Per la coloritura o verniciatura degli infissi e simili si osservano le norme seguenti:

- per le porte, bussole e simili, si computerà due volte la luce netta dell'infisso, oltre alla mostra o allo sguincio, se ci sono, non detraendo l'eventuale superficie del vetro.  
E' compresa con ciò anche la verniciatura del telaio per muri grossi o del cassettoncino tipo romano per tramezzi e dell'imbotto tipo lombardo, pure per tramezzi. La misurazione della mostra e dello sguincio sarà eseguita in proiezione su piano verticale parallelo a quello medio della bussola (chiusa) senza tener conto di sagome, risalti o risvolti;
- per le opere di ferro semplici e senza ornati, quali finestre grandi e vetrate e lucernari, serrande avvolgibili a maglia, saranno computati i tre quarti della loro superficie complessiva, misurata sempre in proiezione, ritenendo così compensata la coloritura di sostegni, grappe e simili accessori, dei quali non si terrà conto alcuno nella misurazione;
- per le opere di ferro di tipo normale a disegno, quali ringhiere, cancelli anche riducibili, inferriate e simili, sarà computata due volte l'intera loro superficie, misurata con le norme e con le conclusioni di cui al punto precedente;
- per le serrande di lamiera ondulata o ad elementi di lamiera sarà computato due volte e mezza la luce netta del vano, in altezza, tra la soglia e la battitura della serranda, intendendo con ciò compensato anche la coloritura della superficie non in vista.

Tutte le coloriture o verniciature si intendono eseguite su ambo le facce e con rispettivi prezzi di elenco si intende altresì compensata la coloritura, o verniciatura di nottole, braccioletti e simili accessori.

#### **1.1.23) Infissi**

Gli infissi, come porte, finestre, vetrate, coprirulli e simili, saranno valutati a singolo elemento od al metro quadrato di superficie misurata all'esterno delle mostre e coprifili e compensati con le rispettive voci d'elenco.

Nei prezzi sono compresi i controtelai da murare, tutte le ferramenta e le eventuali pompe a pavimento per la chiusura automatica delle vetrate, nonché tutti gli oneri derivanti dall'osservanza delle norme e

prescrizioni sui materiali e sui modi di esecuzione.

Le parti centinate saranno valutate secondo la superficie del minimo rettangolo circoscritto, ad infisso chiuso, compreso come sopra il telaio maestro, se esistente. Nel prezzo degli infissi sono comprese mostre e contromostre.

Gli spessori indicati nelle varie voci della tariffa sono quelli che debbono risultare a lavoro compiuto.

Tutti gli infissi dovranno essere sempre provvisti delle ferramente di sostegno e di chiusura, delle codette a muro, maniglie e di ogni altro accessorio occorrente per il loro buon funzionamento. Essi dovranno inoltre corrispondere in ogni particolare ai campioni approvati dalla Direzione dei Lavori.

I prezzi elencati comprendono la fornitura a piè d'opera dell'infisso e dei relativi accessori di cui sopra, l'onere dello scarico e del trasporto sino ai singoli vani di destinazione e la posa in opera.

#### **1.1.24) Lavori di metallo**

Tutti i lavori di metallo saranno in generale valutati a peso ed i relativi prezzi verranno applicati al peso effettivo dei metalli stessi a lavorazione completamente ultimata e determinato prima della loro posa in opera, con pesatura diretta fatta in contraddittorio ed a spese dell'Appaltatore, escluse ben inteso dal peso le verniciature e coloriture.

Nei prezzi dei lavori in metallo è compreso ogni e qualunque compenso per forniture accessorie, per lavorazioni, montatura e posizione in opera.

#### **1.1.25) Trattamento dei ferri di armatura**

Per le opere di ripristino e trattamento di ferri di armatura sarà computato un consumo di prodotto pari a circa 150 g per metro lineare di tondino 10 mm da trattare (2 mm di spessore).

#### **1.1.26) Opere da lattoniere**

Il calcolo dei canali di gronda, dei condotti, dei pluviali, etc. verrà eseguito, salvo altre prescrizioni, a metro lineare od in base alla superficie (nel caso di grandi condotti per il condizionamento, scossaline, converse, etc.) ed il prezzo fissato sarà comprensivo della preparazione, del fissaggio, delle sigillature, dei tagli e di tutte le altre lavorazioni necessarie o richieste.

I tubi di rame o lamiera zincata necessari per la realizzazione di pluviali o gronde saranno valutati secondo il peso sviluppato dai singoli elementi prima della messa in opera ed il prezzo dovrà comprendere anche le staffe e le cravatte di ancoraggio dello stesso materiale.

#### **1.1.27) Impianti termico, idrico-sanitario, antincendio, gas, innaffiamento**

a) Tubazioni e canalizzazioni.

- Le tubazioni di ferro e di acciaio saranno valutate a peso; la quantificazione verrà effettuata misurando l'effettivo sviluppo lineare in opera, comprendendo linearmente anche i pezzi speciali, al quale verrà applicato il peso unitario del tubo accertato attraverso la pesatura di campioni effettuata in cantiere in contraddittorio. Nella misurazione a chilogrammi di tubo sono compresi: i materiali di consumo e tenuta, la verniciatura con una mano di antiruggine per le tubazioni di ferro nero, la fornitura delle staffe di sostegno ed il relativo fissaggio con tasselli di espansione.
- Le tubazioni di ferro nero o zincato con rivestimento esterno bituminoso saranno valutate al metro lineare; la quantificazione verrà valutata misurando l'effettivo sviluppo lineare in opera, comprendente linearmente anche i pezzi speciali. Nelle misurazioni sono comprese le incidenze dei pezzi speciali, gli sfridi, i materiali di consumo e di tenuta e l'esecuzione del rivestimento in corrispondenza delle giunzioni e dei pezzi speciali.
- Le tubazioni di rame nude o rivestite di PVC saranno valutate al metro lineare; la quantificazione verrà effettuata misurando l'effettivo sviluppo lineare in opera, comprendendo linearmente anche i pezzi speciali, i materiali di consumo e di tenuta, l'esecuzione del rivestimento in corrispondenza delle giunzioni e dei pezzi speciali, la fornitura delle staffe di sostegno ed il relativo fissaggio con tasselli ad espansione.
- Le tubazioni in pressione di polietilene poste in vista o interrate saranno valutate al metro lineare; la quantificazione verrà effettuata misurando l'effettivo sviluppo lineare in opera, comprendendo linearmente anche i vari pezzi speciali, la fornitura delle staffe di sostegno e il relativo fissaggio con tasselli ad espansione.
- Le tubazioni di plastica, le condutture di esalazione, ventilazione e scarico saranno valutate al metro lineare; la quantificazione verrà effettuata misurando l'effettivo sviluppo lineare in opera (senza tener conto delle parti sovrapposte) comprendendo linearmente anche i pezzi speciali, gli sfridi, i materiali di tenuta, la fornitura delle staffe di sostegno e il relativo fissaggio con tasselli ad espansione.
- I canali, i pezzi speciali e gli elementi di giunzione, eseguiti in lamiera zincata (mandata e ripresa

dell'aria) o in lamiera di ferro nera (condotto dei fumi) saranno valutati a peso sulla base di pesature convenzionali. La quantificazione verrà effettuata misurando l'effettivo sviluppo lineare in opera, misurato in mezzera del canale, comprendendo linearmente anche i pezzi speciali, giunzioni, flange, risvolti della lamiera, staffe di sostegno e fissaggi, al quale verrà applicato il peso unitario della lamiera secondo lo spessore e moltiplicando per i metri quadrati della lamiera, ricavati questi dallo sviluppo perimetrale delle sezioni di progetto moltiplicate per le varie lunghezze parziali.

Il peso della lamiera verrà stabilito sulla base di listini ufficiali senza tener conto delle variazioni percentuali del peso. E' compresa la verniciatura con una mano di antiruggine per gli elementi in lamiera nera.

b) Apparecchiature.

- Gli organi di intercettazione, misura e sicurezza, saranno valutati a numero nei rispettivi diametri e dimensioni. Sono comprese le incidenze per i pezzi speciali di collegamento ed i materiali di tenuta.
- I radiatori saranno valutati, nelle rispettive tipologie, sulla base dell'emissione termica ricavata dalle rispettive tabelle della Ditta costruttrice (watt). Sono comprese la protezione antiruggine, i tappi e le riduzioni agli estremi, i materiali di tenuta e le mensole di sostegno.
- I ventilconvettori saranno valutati a numero secondo le rispettive caratteristiche costruttive ed in relazione alla portata d'aria e alla emissione termica, ricavata dalle tabelle della Ditta costruttrice. Nei prezzi sono compresi i materiali di tenuta.
- Le caldaie saranno valutate a numero secondo le caratteristiche costruttive ed in relazione alla potenzialità resa. Sono compresi i pezzi speciali di collegamento ed i materiali di tenuta.
- I bruciatori saranno valutati a numero secondo le rispettive caratteristiche di funzionamento ed in relazione alla portata del combustibile. Sono compresi l'apparecchiatura elettrica ed i tubi flessibili di collegamento.
- Gli scambiatori di calore saranno valutati a numero secondo le rispettive caratteristiche costruttive e di funzionamento ed in relazione alla potenzialità resa. Sono compresi i pezzi speciali di collegamento ed i materiali di tenuta.
- Le elettropompe saranno valutate a numero secondo le rispettive caratteristiche costruttive e di funzionamento ed in relazione alla portata e prevalenza. Sono compresi i pezzi speciali di collegamento ed i materiali di tenuta.
- I serbatoi di accumulo saranno valutati a numero secondo le rispettive caratteristiche costruttive ed in relazione alla capacità. Sono compresi gli accessori d'uso, i pezzi speciali di collegamento ed i materiali di tenuta.
- I serbatoi autoclave saranno valutati a numero secondo le rispettive caratteristiche costruttive ed in relazione alla capacità. Sono compresi gli accessori d'uso, i pezzi speciali di collegamento ed i materiali di tenuta.
- I gruppi completi autoclave monoblocco saranno valutati a numero secondo le rispettive caratteristiche costruttive, in relazione alla portata e prevalenza delle elettropompe ed alla capacità del serbatoio. Sono compresi gli accessori d'uso, tutte le apparecchiature di funzionamento, i pezzi speciali di collegamento ed i materiali di tenuta.
- Le bocchette, gli anemostati, le griglie, le serrande di regolazione, sovrapprensione e tagliafuoco ed i silenziatori saranno valutati a decimetro quadrato ricavando le dimensioni dai rispettivi cataloghi delle Ditte costruttrici. Sono compresi i controtelai ed i materiali di collegamento.
- Le cassette terminali riduttrici della pressione dell'aria saranno valutate a numero in relazione della portata dell'aria. E' compresa la fornitura e posa in opera di tubi flessibili di raccordo, i supporti elastici e le staffe di sostegno.
- Gli elettroventilatori saranno valutati a numero secondo le loro caratteristiche costruttive e di funzionamento ed in relazione alla portata e prevalenza. Sono compresi i materiali di collegamento.
- Le batterie di scambio termico saranno valutate a superficie frontale per il numero di ranghi. Sono compresi i materiali di fissaggio e collegamento.
- I condizionatori monoblocco, le unità di trattamento dell'aria, i generatori di aria calda ed i recuperatori di calore, saranno valutati a numero secondo le loro caratteristiche costruttive e di funzionamento ed in relazione alla portata d'aria e alla emissione termica. Sono compresi i materiali di collegamento.
- I gruppi refrigeratori d'acqua e le torri di raffreddamento saranno valutati a numero secondo le loro caratteristiche costruttive e di funzionamento ed in relazione alla potenzialità resa. Sono comprese le apparecchiature elettriche relative ed i pezzi speciali di collegamento.
- Gli apparecchi per il trattamento dell'acqua saranno valutati a numero secondo le rispettive caratteristiche costruttive e di funzionamento ed in relazione alla portata. Sono comprese le apparecchiature elettriche relative ed i pezzi speciali di collegamento.

- I gruppi completi antincendio [UNI EN 14540](#) e [UNI 9487](#) DN 70, per attacco motopompa e gli estintori portatili, saranno valutati a numero secondo i rispettivi componenti ed in relazione alla capacità.
- I rivestimenti termoisolanti saranno valutati al metro quadrato di sviluppo effettivo misurando la superficie esterna dello strato coibente. Le valvole, le saracinesche saranno valutate con uno sviluppo convenzionale di 2 m<sup>2</sup> cadauna.
- Le rubinetterie per gli apparecchi sanitari saranno valutate a numero per gruppi completi secondo le rispettive caratteristiche, tipologie e dimensioni. Sono compresi i materiali di tenuta.
- Le valvole, le saracinesche e le rubinetterie varie saranno valutate a numero secondo le rispettive caratteristiche e dimensioni. Sono compresi i materiali di tenuta.
- I quadri elettrici relativi alle centrali, i tubi protettivi, le linee elettriche di alimentazione e di comando delle apparecchiature, le linee di terra ed i collegamenti equipotenziali sono valutati nel prezzo di ogni apparecchiatura a piè d'opera alimentata elettricamente.

### **1.1.28) Impianti elettrico e telefonico**

#### **a) Canalizzazioni e cavi.**

- I tubi di protezione, le canalette portacavi, i condotti sbarre, il piatto di ferro zincato per le reti di terra, saranno valutati al metro lineare misurando l'effettivo sviluppo lineare in opera. Sono comprese le incidenze per gli sfridi e per i pezzi speciali per gli spostamenti, raccordi, supporti, staffe, mensole e morsetti di sostegno ed il relativo fissaggio a parete con tasselli ad espansione.
- I cavi multipolari o unipolari di MT e di BT saranno valutati al metro lineare misurando l'effettivo sviluppo lineare in opera, aggiungendo 1 m per ogni quadro al quale essi sono attestati. Nei cavi unipolari o multipolari di MT e di BT sono comprese le incidenze per gli sfridi, i capi corda e i marca cavi, esclusi i terminali dei cavi di MT.
- I terminali dei cavi a MT saranno valutati a numero. Nel prezzo dei cavi di MT sono compresi tutti i materiali occorrenti per l'esecuzione dei terminali stessi.
- I cavi unipolari isolati saranno valutati al metro lineare misurando l'effettivo sviluppo in opera, aggiungendo 30 cm per ogni scatola o cassetta di derivazione e 20 cm per ogni scatola da frutto. Sono comprese le incidenze per gli sfridi, morsetti volanti fino alla sezione di 6 mm<sup>2</sup>, morsetti fissi oltre tale sezione.
- Le scatole, le cassette di derivazione ed i box telefonici, saranno valutati a numero secondo le rispettive caratteristiche, tipologia e dimensione. Nelle scatole di derivazione stagne sono compresi tutti gli accessori quali passacavi pareti chiuse, pareti a cono, guarnizioni di tenuta; in quelle dei box telefonici sono comprese le morsettiere.

#### **b) Apparecchiature in generale e quadri elettrici.**

- Le apparecchiature in generale saranno valutate a numero secondo le rispettive caratteristiche, tipologie e portata entro i campi prestabiliti. Sono compresi tutti gli accessori per dare in opera l'apparecchiatura completa e funzionante.
- I quadri elettrici saranno valutati a numero secondo le rispettive caratteristiche e tipologie in funzione di:
  - superficie frontale della carpenteria e relativo grado di protezione (IP);
  - numero e caratteristiche degli interruttori, contattori, fusibili, ecc.

Nei quadri la carpenteria comprenderà le cerniere, le maniglie, le serrature, i pannelli traforati per contenere le apparecchiature, le etichette, ecc. Gli interruttori automatici magnetotermici o differenziali, i sezionatori ed i contattori da quadro, saranno distinti secondo le rispettive caratteristiche e tipologie quali:

- a) il numero dei poli;
- b) la tensione nominale;
- c) la corrente nominale;
- d) il potere di interruzione simmetrico;
- e) il tipo di montaggio (contatti anteriori, contatti posteriori, asportabili o sezionabili su carrello); comprenderanno l'incidenza dei materiali occorrenti per il cablaggio e la connessione alle sbarre del quadro e quanto occorre per dare l'interruttore funzionante.

- I corpi illuminanti saranno valutati a numero secondo le rispettive caratteristiche, tipologie e potenzialità. Sono comprese le lampade, i portalampade e tutti gli accessori per dare in opera l'apparecchiatura completa e funzionante.
- I frutti elettrici di qualsiasi tipo saranno valutati a numero di frutto montato. Sono escluse le scatole, le placche e gli accessori di fissaggio che saranno valutati a numero.

### **1.1.29) Impianti ascensori e montacarichi**

Gli impianti saranno valutati a corpo per ciascun impianto.

Nel prezzo a corpo sono compresi tutti i materiali e prestazioni di mano d'opera specializzata necessari per dare l'impianto completo e funzionante.

#### **1.1.30) Opere di assistenza agli impianti**

Le opere e gli oneri di assistenza di tutti gli impianti compensano e comprendono le seguenti prestazioni:

- scarico dagli automezzi, collocazione in loco compreso il tiro in alto ai vari piani e sistemazione in magazzino di tutti i materiali pertinenti agli impianti;
- apertura e chiusura di tracce, predisposizione e formazione di fori ed asole su murature e strutture di calcestruzzo armato;
- muratura di scatole, cassette, sportelli, controtelai di bocchette, serrande e griglie, guide e porte ascensori;
- fissaggio di apparecchiature in genere ai relativi basamenti e supporti;
- formazione di basamenti di calcestruzzo o muratura e, ove richiesto, la interposizione di strato isolante, baggioli, ancoraggi di fondazione e nicchie;
- manovalanza e mezzi d'opera in aiuto ai montatori per la movimentazione inerente alla posa in opera di quei materiali che per il loro peso e/o volume esigono tali prestazioni;
- i materiali di consumo ed i mezzi d'opera occorrenti per le prestazioni di cui sopra;
- il trasporto alla discarica dei materiali di risulta delle lavorazioni;
- scavi e rinterri relativi a tubazioni od apparecchiature poste interrate;
- ponteggi di servizio interni ed esterni.

Le opere e gli oneri di assistenza agli impianti dovranno essere calcolate in ore lavoro sulla base della categoria della manodopera impiegata e della quantità di materiali necessari e riferiti a ciascun gruppo di lavoro.

#### **1.1.31) Manodopera**

Gli operai per i lavori in economia dovranno essere idonei al lavoro per il quale sono richiesti e dovranno essere provvisti dei necessari attrezzi.

L'Appaltatore è obbligato, senza compenso alcuno, a sostituire tutti quegli operai che non soddisfino la Direzione dei Lavori.

Circa le prestazioni di mano d'opera saranno osservate le disposizioni e convenzioni stabilite dalle leggi e dai contratti collettivi di lavoro.

Nell'esecuzione dei lavori che formano oggetto del presente appalto, l'Appaltatore si obbliga ad applicare integralmente tutte le norme contenute nel contratto collettivo nazionale di lavoro per gli operai dipendenti dalle aziende industriali edili ed affini e negli accordi locali integrativi dello stesso, in vigore per il tempo e nella località in cui si svolgono i lavori anzidetti.

L'Appaltatore si obbliga altresì ad applicare il contratto e gli accordi medesimi anche dopo la scadenza e fino alla sostituzione e, se cooperative, anche nei rapporti con i soci.

I suddetti obblighi vincolano l'Appaltatore anche se non sia aderente alle associazioni stipulanti o receda da esse e indipendentemente dalla natura industriale della stessa e da ogni altra sua qualificazione giuridica, economica o sindacale.

#### **1.1.32) Noleggi**

Le macchine e gli attrezzi dati a noleggio devono essere in perfetto stato di esercizio ed essere provvisti di tutti gli accessori necessari per il loro regolare funzionamento.

Sono a carico esclusivo dell'Appaltatore la manutenzione degli attrezzi e prezzi di noleggio di meccanismi in genere, si intendono corrisposti per tutto il tempo durante il quale i meccanismi rimangono a piè d'opera a disposizione dell'Amministrazione, e cioè anche per le ore in cui i meccanismi stessi non funzionano, applicandosi il prezzo prestabilito.

Nel prezzo di noleggio sono compresi gli oneri e tutte le spese per il trasporto a piè d'opera, montaggio, smontaggio ed allontanamento di detti meccanismi.

Per il noleggio di carri ed autocarri il prezzo verrà corrisposto soltanto per le ore di effettivo lavoro, rimanendo escluso ogni compenso per qualsiasi altra causa o perdita di tempo.

#### **1.1.33) Trasporti**

I trasporti di terre o altro materiale sciolto verranno valutati in base al volume prima dello scavo, per le materie in cumulo prima del carico su mezzo, senza tener conto dell'aumento di volume all'atto dello scavo o del carico, oppure a peso con riferimento alla distanza. Qualora non sia diversamente precisato in contratto, sarà compreso il carico e lo scarico dei materiali ed ogni spesa per dare il mezzo di trasporto in piena efficienza. Con i prezzi dei trasporti si intende compensata anche la spesa per materiali di consumo, il

servizio del conducente, e ogni altra spesa occorrente.

I mezzi di trasporto per i lavori in economia debbono essere forniti in pieno stato di efficienza e corrispondere alle prescritte caratteristiche.

## **Art. 1.2** **MATERIALI A PIE' D'OPERA**

Per determinati manufatti il cui valore é superiore alla spesa per la messa in opera, il prezzo a piè d'opera ed il suo accredito in contabilità prima della messa in opera è stabilito in misura non superiore alla metà del prezzo stesso da valutarsi a prezzo di contratto o, in difetto, al prezzo di progetto.

I prezzi per i materiali a piè d'opera si determineranno nei seguenti casi:

- a) alle provviste dei materiali a piè d'opera che l'Appaltatore è tenuto a fare a richiesta della Direzione dei Lavori, comprese le somministrazioni per lavori in economia, alla cui esecuzione provvede direttamente la Stazione Appaltante;
- b) alla valutazione dei materiali accettabili nel caso di esecuzione di ufficio e nel caso di rescissione coattiva oppure di scioglimento di contratto;
- c) alla valutazione del materiale per l'accredito del loro importo nei pagamenti in acconto, ai sensi dell'art. 180 del d.P.R. n. 207/2010;
- d) alla valutazione delle provviste a piè d'opera che si dovessero rilevare dalla Stazione Appaltante quando per variazioni da essa introdotte non potessero più trovare impiego nei lavori.

In detti prezzi dei materiali è compresa ogni spesa accessoria per dare i materiali a piè d'opera sul luogo di impiego, le spese generali ed il beneficio dell'Appaltatore.

# CAPITOLO 2

## QUALITA' DEI MATERIALI E DEI COMPONENTI

### Art. 2.1

#### **NORME GENERALI - IMPIEGO ED ACCETTAZIONE DEI MATERIALI**

Quale regola generale si intende che i materiali, i prodotti ed i componenti occorrenti per la costruzione delle opere, proverranno da ditte fornitrici o da cave e località che l'Appaltatore riterrà di sua convenienza, purché, ad insindacabile giudizio della Direzione dei Lavori, rispondano alle caratteristiche/prestazioni di cui ai seguenti articoli.

I materiali e i componenti devono corrispondere alle prescrizioni di legge e del presente Capitolato Speciale; essi dovranno essere della migliore qualità e perfettamente lavorati, e possono essere messi in opera solamente dopo l'accettazione della Direzione dei Lavori.

Resta sempre all'Impresa la piena responsabilità circa i materiali adoperati o forniti durante l'esecuzione dei lavori, essendo essa tenuta a controllare che tutti i materiali corrispondano alle caratteristiche prescritte e a quelle dei campioni esaminati, o fatti esaminare, dalla Direzione dei Lavori.

I materiali dovranno trovarsi, al momento dell'uso in perfetto stato di conservazione.

Anche dopo l'accettazione e la posa in opera dei materiali e dei componenti da parte dell'Appaltatore, restano fermi i diritti e i poteri della Stazione Appaltante in sede di collaudo.

L'esecutore che, di sua iniziativa, abbia impiegato materiali o componenti di caratteristiche superiori a quelle prescritte nei documenti contrattuali, o eseguito una lavorazione più accurata, non ha diritto ad aumento dei prezzi e la contabilità è redatta come se i materiali avessero le caratteristiche stabilite.

Gli accertamenti di laboratorio e le verifiche tecniche obbligatorie, ovvero specificamente previsti dal capitolato speciale d'appalto, sono disposti dalla Direzione dei Lavori o dall'organo di collaudo, imputando la spesa a carico delle somme a disposizione accantonate a tale titolo nel quadro economico. Per le stesse prove la Direzione dei Lavori provvede al prelievo del relativo campione ed alla redazione di apposito verbale di prelievo; la certificazione effettuata dal laboratorio prove materiali riporta espresso riferimento a tale verbale.

La Direzione dei Lavori o l'organo di collaudo possono disporre ulteriori prove ed analisi ancorché non prescritte nel presente Capitolato ma ritenute necessarie per stabilire l'idoneità dei materiali o dei componenti. Le relative spese sono poste a carico dell'Appaltatore.

Per quanto non espresso nel presente Capitolato Speciale, relativamente all'accettazione, qualità e impiego dei materiali, alla loro provvista, il luogo della loro provenienza e l'eventuale sostituzione di quest'ultimo, si applicano le disposizioni dell'art. 101 comma 3 del d.lgs. n. 50/2016 e s.m.i. e gli articoli 16, 17, 18 e 19 del Capitolato Generale d'Appalto D.M. 145/2000 e s.m.i.

L'appalto non prevede categorie di prodotti ottenibili con materiale riciclato, tra quelle elencate nell'apposito decreto ministeriale emanato ai sensi dell'art. 2, comma 1 lettera d) del D.M. dell'ambiente n. 203/2003.

### Art. 2.2

#### **ACQUA, CALCI, CEMENTI ED AGGLOMERATI CEMENTIZI, POZZOLANE, GESSO**

a) Acqua - L'acqua per l'impasto con leganti idraulici dovrà essere deve essere conforme alla norma [UNI EN 1008](#), limpida, priva di grassi o sostanze organiche e priva di sali (particolarmente solfati e cloruri) in percentuali dannose e non essere aggressiva per il conglomerato risultante.

b) Calci - Le calci aeree ed idrauliche, dovranno rispondere ai requisiti di accettazione delle norme tecniche vigenti; le calci idrauliche dovranno altresì corrispondere alle prescrizioni contenute nella legge 595/65 (Caratteristiche tecniche e requisiti dei leganti idraulici), ai requisiti di accettazione contenuti nelle norme tecniche vigenti, nonché alle norme [UNI EN 459-1](#) e [459-2](#).

c) Cementi e agglomerati cementizi.

1) Devono impiegarsi esclusivamente i cementi previsti dalle disposizioni vigenti in materia (legge 26 maggio 1965 n. 595 e norme armonizzate della serie EN 197), dotati di attestato di conformità ai sensi delle



norme [UNI EN 197-1](#) e [UNI EN 197-2](#).

2) A norma di quanto previsto dal Decreto 12 luglio 1999, n. 314 (Regolamento recante norme per il rilascio dell'attestato di conformità per i cementi), i cementi di cui all'art. 1 lettera A) della legge 595/65 (e cioè cementi normali e ad alta resistenza portland, pozzolanico e d'altoforno), se utilizzati per confezionare il conglomerato cementizio normale, armato e precompresso, devono essere certificati presso i laboratori di cui all'art. 6 della legge 595/65 e all'art. 59 del d.P.R. 380/2001 e s.m.i. Per i cementi di importazione, la procedura di controllo e di certificazione potrà essere svolta nei luoghi di produzione da analoghi laboratori esteri di analisi.

3) I cementi e gli agglomerati cementizi dovranno essere conservati in magazzini coperti, ben riparati dall'umidità e da altri agenti capaci di degradarli prima dell'impiego.

d) Pozzolane - Le pozzolane saranno ricavate da strati mondi da cappellaccio ed esenti da sostanze eterogenee o di parti inerti; qualunque sia la provenienza dovranno rispondere a tutti i requisiti prescritti dalle norme tecniche vigenti.

e) Gesso - Il gesso dovrà essere di recente cottura, perfettamente asciutto, di fine macinazione in modo da non lasciare residui sullo staccio di 56 maglie a centimetro quadrato, scevro da materie eterogenee e senza parti alterate per estinzione spontanea. Il gesso dovrà essere conservato in locali coperti, ben riparati dall'umidità e da agenti degradanti. Per l'accettazione valgono i criteri generali dell'articolo "*Norme Generali - Accettazione Qualità ed Impiego dei Materiali*" e le condizioni di accettazione stabilite dalle norme vigenti.

f) Sabbie - Le sabbie dovranno essere assolutamente prive di terra, materie organiche o altre materie nocive, essere di tipo siliceo (o in subordine quarzoso, granitico o calcareo), avere grana omogenea, e provenire da rocce con elevata resistenza alla compressione. Sottoposta alla prova di decantazione in acqua, la perdita in peso della sabbia non dovrà superare il 2%.

La sabbia utilizzata per le murature, per gli intonaci, le stuccature, le murature a faccia vista e per i conglomerati cementizi dovrà essere conforme a quanto previsto dal D.M. 17 gennaio 2018 e dalle relative norme vigenti.

La granulometria dovrà essere adeguata alla destinazione del getto ed alle condizioni di posa in opera. E' assolutamente vietato l'uso di sabbia marina.

I materiali dovranno trovarsi, al momento dell'uso in perfetto stato di conservazione. Il loro impiego nella preparazione di malte e conglomerati cementizi dovrà avvenire con l'osservanza delle migliori regole d'arte.

Per quanto non espressamente contemplato, si rinvia alla seguente normativa tecnica: [UNI EN 459](#) - [UNI EN 197](#) - [UNI EN ISO 7027-1](#) - [UNI EN 413](#) - [UNI 9156](#) - [UNI 9606](#).

Tutti i prodotti e/o materiali di cui al presente articolo, qualora possano essere dotati di marcatura CE secondo la normativa tecnica vigente, dovranno essere muniti di tale marchio.

### **Art. 2.3**

#### **MATERIALI INERTI PER CONGLOMERATI CEMENTIZI E PER MALTE**

1) Tutti gli inerti da impiegare nella formazione degli impasti destinati alla esecuzione di opere in conglomerato cementizio semplice od armato devono corrispondere alle condizioni di accettazione stabilite dalle norme vigenti in materia.

2) Gli aggregati per conglomerati cementizi, naturali e di frantumazione, devono essere costituiti da elementi non gelivi e non friabili, privi di sostanze organiche, limose ed argillose, di getto, ecc., in proporzioni non nocive all'indurimento del conglomerato o alla conservazione delle armature. La ghiaia o il pietrisco devono avere dimensioni massime commisurate alle caratteristiche geometriche della carpenteria del getto ed all'ingombro delle armature. La sabbia per malte dovrà essere priva di sostanze organiche, terrose o argillose, ed avere dimensione massima dei grani di 2 mm per murature in genere, di 1 mm per gli intonaci e murature di paramento o in pietra da taglio.

Sono idonei alla produzione di calcestruzzo per uso strutturale gli aggregati ottenuti dalla lavorazione di materiali naturali, artificiali, oppure provenienti da processi di riciclo conformi alla norma europea armonizzata [UNI EN 12620](#) e, per gli aggregati leggeri, alla norma europea armonizzata [UNI EN 13055](#). È consentito l'uso di aggregati grossi provenienti da riciclo, secondo i limiti di cui al punto 11.2.9.2 del D.M. 17 gennaio 2018 a condizione che la miscela di calcestruzzo, confezionato con aggregati riciclati, venga preliminarmente qualificata e documentata, nonché accettata in cantiere, attraverso le procedure di cui alle citate norme.

Per quanto riguarda i controlli di accettazione degli aggregati da effettuarsi a cura del Direttore dei Lavori, questi sono finalizzati almeno alla verifica delle caratteristiche tecniche riportate al punto 11.2.9.2 del D.M. 17 gennaio 2018.

3) Gli additivi per impasti cementizi, come da norma [UNI EN 934](#), si intendono classificati come segue:

fluidificanti; aeranti; ritardanti; acceleranti; fluidificanti-aeranti; fluidificanti-ritardanti; fluidificanti-acceleranti; antigelo-superfluidificanti. Per le modalità di controllo ed accettazione la Direzione dei Lavori potrà far eseguire prove od accettare, secondo i criteri dell'articolo "*Norme Generali - Accettazione Qualità ed Impiego dei Materiali*", l'attestazione di conformità alle norme [UNI EN 934](#), [UNI EN 480](#) (varie parti).

4) I conglomerati cementizi per strutture in cemento armato dovranno rispettare tutte le prescrizioni di cui al D.M. 17 gennaio 2018 e relative circolari esplicative.

Per quanto non espressamente contemplato, si rinvia alla seguente normativa tecnica: [UNI EN 934 \(varie parti\)](#), [UNI EN 480 \(varie parti\)](#), [UNI EN 13055-1](#).

Tutti i prodotti e/o materiali di cui al presente articolo, qualora possano essere dotati di marcatura CE secondo la normativa tecnica vigente, dovranno essere muniti di tale marchio.

#### **Art. 2.4**

### **ELEMENTI DI LATERIZIO E CALCESTRUZZO**

Gli elementi resistenti artificiali da impiegare nelle murature (elementi in laterizio ed in calcestruzzo) possono essere costituiti di laterizio normale, laterizio alleggerito in pasta, calcestruzzo normale, calcestruzzo alleggerito.

Quando impiegati nella costruzione di murature portanti, essi debbono rispondere alle prescrizioni contenute nel D.M. 17 gennaio 2018, nelle relative circolari esplicative e norme vigenti.

Nel caso di murature non portanti le suddette prescrizioni possono costituire utile riferimento, insieme a quelle della norma [UNI EN 771](#).

Gli elementi resistenti di laterizio e di calcestruzzo possono contenere forature rispondenti alle prescrizioni del succitato D.M. 17 gennaio 2018 e dalle relative norme vigenti.

La resistenza meccanica degli elementi deve essere dimostrata attraverso certificazioni contenenti risultati delle prove e condotte da laboratori ufficiali negli stabilimenti di produzione, con le modalità previste nel D.M. di cui sopra.

Tutti i prodotti e/o materiali di cui al presente articolo, qualora possano essere dotati di marcatura CE secondo la normativa tecnica vigente, dovranno essere muniti di tale marchio.

E' facoltà della Direzione dei Lavori richiedere un controllo di accettazione, avente lo scopo di accertare se gli elementi da mettere in opera abbiano le caratteristiche dichiarate dal produttore.

#### **Art. 2.5**

### **VALUTAZIONE PRELIMINARE CALCESTRUZZO**

L'appaltatore, prima dell'inizio della costruzione dell'opera, deve effettuare idonee prove preliminari di studio ed acquisire idonea documentazione relativa ai componenti, per ciascuna miscela omogenea di calcestruzzo da utilizzare, al fine di ottenere le prestazioni richieste dal progetto.

Nel caso di forniture provenienti da impianto di produzione industrializzata con certificato di controllo della produzione in fabbrica, tale documentazione è costituita da quella di identificazione, qualificazione e controllo dei prodotti da fornire.

Il Direttore dei Lavori ha l'obbligo di acquisire, prima dell'inizio della costruzione, la documentazione relativa alla valutazione preliminare delle prestazioni e di accettare le tipologie di calcestruzzo da fornire, con facoltà di far eseguire ulteriori prove preliminari.

Il Direttore dei Lavori ha comunque l'obbligo di eseguire controlli sistematici in corso d'opera per verificare la corrispondenza delle caratteristiche del calcestruzzo fornito rispetto a quelle stabilite dal progetto.

#### **Art. 2.6**

### **MATERIALI E PRODOTTI PER USO STRUTTURALE**

#### **Generalità**

I materiali ed i prodotti per uso strutturale, utilizzati nelle opere soggette al D.M. 17 gennaio 2018 devono rispondere ai requisiti indicati nel seguito.

I materiali e prodotti per uso strutturale devono essere:

- *identificati* univocamente a cura del fabbricante, secondo le procedure applicabili;

- *qualificati* sotto la responsabilità del fabbricante, secondo le procedure di seguito richiamate;
- *accettati* dal Direttore dei lavori mediante acquisizione e verifica della documentazione di identificazione e qualificazione, nonché mediante eventuali prove di accettazione.

Per ogni materiale o prodotto identificato e qualificato mediante Marcatura CE è onere del Direttore dei Lavori, in fase di accettazione, accertarsi del possesso della marcatura stessa e richiedere copia della documentazione di marcatura CE e della Dichiarazione di Prestazione di cui al Capo II del Regolamento UE 305/2011, nonché – qualora ritenuto necessario, ai fini della verifica di quanto sopra - copia del certificato di costanza della prestazione del prodotto o di conformità del controllo della produzione in fabbrica, di cui al Capo IV ed Allegato V del Regolamento UE 305/2011, rilasciato da idoneo organismo notificato ai sensi del Capo VII dello stesso Regolamento (UE) 305/2011.

Per i prodotti non qualificati mediante la Marcatura CE, il Direttore dei Lavori dovrà accertarsi del possesso e del regime di validità della documentazione di qualificazione o del Certificato di Valutazione Tecnica. I fabbricanti possono usare come Certificati di Valutazione Tecnica i Certificati di Idoneità tecnica all'impiego, già rilasciati dal Servizio Tecnico Centrale prima dell'entrata in vigore delle presenti norme tecniche, fino al termine della loro validità.

Sarà inoltre onere del Direttore dei Lavori, nell'ambito dell'accettazione dei materiali prima della loro installazione, verificare che tali prodotti corrispondano a quanto indicato nella documentazione di identificazione e qualificazione, nonché accertare l'idoneità all'uso specifico del prodotto mediante verifica delle prestazioni dichiarate per il prodotto stesso nel rispetto dei requisiti stabiliti dalla normativa tecnica applicabile per l'uso specifico e dai documenti progettuali.

Le prove su materiali e prodotti, a seconda delle specifiche procedure applicabili, devono generalmente essere effettuate da:

- a) laboratori di prova notificati ai sensi del Capo VII del Regolamento UE 305/2011;
- b) laboratori di cui all'art. 59 del d.P.R. n. 380/2001 e s.m.i.;
- c) altri laboratori, dotati di adeguata competenza ed idonee attrezzature, previo nulla osta del Servizio Tecnico Centrale.

## **2.6.1 Calcestruzzo per usi strutturali, armato e non, normale e precompresso.**

### **Controllo di Accettazione**

Il controllo di accettazione è eseguito dal Direttore dei Lavori su ciascuna miscela omogenea e si configura, in funzione del quantitativo di calcestruzzo in accettazione come previsto dal D.M. 17 gennaio 2018.

Il prelievo dei provini per il controllo di accettazione va eseguito alla presenza della Direzione dei Lavori o di un tecnico di sua fiducia che provvede alla redazione di apposito verbale di prelievo e dispone l'identificazione dei provini mediante sigle, etichettature indelebili, ecc.; la certificazione effettuata dal laboratorio prove materiali deve riportare riferimento a tale verbale.

La domanda di prove al laboratorio deve essere sottoscritta dalla Direzione dei Lavori e deve contenere precise indicazioni sulla posizione delle strutture interessate da ciascun prelievo.

Le prove non richieste dalla Direzione dei Lavori non possono fare parte dell'insieme statistico che serve per la determinazione della resistenza caratteristica del materiale.

Le prove a compressione vanno eseguite conformemente alle norme [UNI EN 12390-3](#) tra il 28° e il 30° giorno di maturazione e comunque entro 45 giorni dalla data di prelievo. In caso di mancato rispetto di tali termini le prove di compressione vanno integrate da quelle riferite al controllo della resistenza del calcestruzzo in opera.

I certificati di prova emessi dai laboratori devono contenere almeno:

- l'identificazione del laboratorio che rilascia il certificato;
- una identificazione univoca del certificato (numero di serie e data di emissione) e di ciascuna sua pagina, oltre al numero totale di pagine;
- l'identificazione del committente dei lavori in esecuzione e del cantiere di riferimento;
- il nominativo del Direttore dei Lavori che richiede la prova;
- la descrizione, l'identificazione e la data di prelievo dei campioni da provare;
- la data di ricevimento dei campioni e la data di esecuzione delle prove;
- l'identificazione delle specifiche di prova o la descrizione del metodo o procedura adottata, con l'indicazione delle norme di riferimento per l'esecuzione della stessa;
- le dimensioni effettivamente misurate dei campioni provati, dopo eventuale rettifica;

- le modalità di rottura dei campioni;
- la massa volumica del campione;
- i valori delle prestazioni misurate.

Per gli elementi prefabbricati di serie, realizzati con processo industrializzato, sono valide le specifiche indicazioni di cui al punto 11.8.3.1 del D.M. 17 gennaio 2018.

L'opera o la parte di opera realizzata con il calcestruzzo non conforme ai controlli di accettazione non può essere accettata finché la non conformità non è stata definitivamente risolta. Il costruttore deve procedere ad una verifica delle caratteristiche del calcestruzzo messo in opera mediante l'impiego di altri mezzi d'indagine, secondo quanto prescritto dal Direttore dei Lavori e conformemente a quanto indicato nel punto § 11.2.6 del D.M. 17 gennaio 2018. Qualora i suddetti controlli confermino la non conformità del calcestruzzo, si deve procedere, sentito il progettista, ad un controllo teorico e/o sperimentale della sicurezza della struttura interessata dal quantitativo di calcestruzzo non conforme, sulla base della resistenza ridotta del calcestruzzo.

Qualora non fosse possibile effettuare la suddetta verifica delle caratteristiche del calcestruzzo, oppure i risultati del controllo teorico e/o sperimentale non risultassero soddisfacenti, si può: conservare l'opera o parte di essa per un uso compatibile con le diminuite caratteristiche prestazionali accertate, eseguire lavori di consolidamento oppure demolire l'opera o parte di essa.

I controlli di accettazione sono obbligatori ed il collaudatore è tenuto a verificarne la validità, qualitativa e quantitativa; ove ciò non fosse rispettato, il collaudatore è tenuto a far eseguire delle prove che attestino le caratteristiche del calcestruzzo, seguendo la medesima procedura che si applica quando non risultino rispettati i limiti fissati dai controlli di accettazione.

Per calcestruzzo confezionato con processo industrializzato, la Direzione dei Lavori, è tenuta a verificare quanto prescritto nel punto 11.2.8. del succitato decreto ed a rifiutare le eventuali forniture provenienti da impianti non conformi; dovrà comunque effettuare le prove di accettazione previste al punto 11.2.5 del D.M. e ricevere, prima dell'inizio della fornitura, copia della certificazione del controllo di processo produttivo.

Per produzioni di calcestruzzo inferiori a 1500 m<sup>3</sup> di miscela omogenea, effettuate direttamente in cantiere, mediante processi di produzione temporanei e non industrializzati, la stessa deve essere confezionata sotto la diretta responsabilità del costruttore. La Direzione dei Lavori deve avere, prima dell'inizio della produzione, documentazione relativa ai criteri ed alle prove che hanno portato alla determinazione delle prestazioni di ciascuna miscela omogenea di conglomerato, così come indicato al punto 11.2.3. del D.M. 17 gennaio 2018.

## 2.6.2 Acciaio

### Prescrizioni comuni a tutte le tipologie di acciaio

Gli acciai per l'armatura del calcestruzzo normale devono rispondere alle prescrizioni contenute nel vigente D.M. attuativo della legge 1086/71 (D.M. 17 gennaio 2018) e relative circolari esplicative.

E' fatto divieto di impiegare acciai non qualificati all'origine.

### Forniture e documentazione di accompagnamento

Tutte le forniture di acciaio, per le quali non sussista l'obbligo della Marcatura CE, devono essere accompagnate dalla copia dell'attestato di qualificazione del Servizio Tecnico Centrale.

Il riferimento a tale attestato deve essere riportato sul documento di trasporto.

Le forniture effettuate da un commerciante intermedio devono essere accompagnate da copia dei documenti rilasciati dal Produttore e completati con il riferimento al documento di trasporto del commerciante stesso.

La Direzione dei Lavori prima della messa in opera, è tenuta a verificare quanto sopra indicato ed a rifiutare le eventuali forniture non conformi, ferme restando le responsabilità del produttore.

### Le forme di controllo obbligatorie

Le nuove Norme Tecniche per le Costruzioni per tutti gli acciai prevedono tre forme di controllo obbligatorie (D.M. 17 gennaio 2018 paragrafo 11.3.1):

- in stabilimento di produzione, da eseguirsi sui lotti di produzione;
- nei centri di trasformazione;
- di accettazione in cantiere.

A tale riguardo *il Lotto di produzione* si riferisce a produzione continua, ordinata cronologicamente mediante apposizione di contrassegni al prodotto finito (rotolo finito, bobina di trefolo, fascio di barre, ecc.).

Un lotto di produzione deve avere valori delle grandezze nominali omogenee (dimensionali, meccaniche, di formazione) e può essere compreso tra 30 e 120 tonnellate.

### **La marcatura e la rintracciabilità dei prodotti qualificati**

Ciascun prodotto qualificato deve costantemente essere riconoscibile per quanto concerne le caratteristiche qualitative e riconducibile allo stabilimento di produzione tramite marchiatura indelebile depositata presso il Servizio Tecnico Centrale, dalla quale risulti, in modo inequivocabile, il riferimento all'Azienda produttrice, allo Stabilimento, al tipo di acciaio ed alla sua eventuale saldabilità.

Per stabilimento si intende una unità produttiva a sé stante, con impianti propri e magazzini per il prodotto finito. Nel caso di unità produttive multiple appartenenti allo stesso fabbricante, la qualificazione deve essere ripetuta per ognuna di esse e per ogni tipo di prodotto in esse fabbricato.

Considerata la diversa natura, forma e dimensione dei prodotti, le caratteristiche degli impianti per la loro produzione, nonché la possibilità di fornitura sia in pezzi singoli sia in fasci, differenti possono essere i sistemi di marchiatura adottati, anche in relazione all'uso, quali, per esempio, l'impressione sui cilindri di laminazione, la punzonatura a caldo e a freddo, la stampigliatura a vernice, l'apposizione di targhe o cartellini, la sigillatura dei fasci e altri. Permane, comunque, l'obbligatorietà del marchio di laminazione per quanto riguarda le barre e i rotoli.

Ogni prodotto deve essere marchiato con identificativi diversi da quelli di prodotti aventi differenti caratteristiche ma fabbricati nello stesso stabilimento, e con identificativi differenti da quelli di prodotti con uguali caratteristiche ma fabbricati in altri stabilimenti, siano essi o meno dello stesso produttore. La marchiatura deve essere inalterabile nel tempo e senza possibilità di manomissione.

Per quanto possibile, anche in relazione all'uso del prodotto, il produttore è tenuto a marcare ogni singolo pezzo. Ove ciò non sia possibile, per la specifica tipologia del prodotto, la marcatura deve essere tale che, prima dell'apertura dell'eventuale ultima e più piccola confezione (fascio, bobina, rotolo, pacco, ecc.), il prodotto sia riconducibile al produttore, al tipo di acciaio, nonché al lotto di produzione e alla data di produzione.

Tenendo presente che gli elementi determinanti della marcatura sono la sua inalterabilità nel tempo e l'impossibilità di manomissione, il produttore deve rispettare le modalità di marcatura denunciate nella documentazione presentata al servizio tecnico centrale, e deve comunicare tempestivamente le eventuali modifiche apportate.

Il prodotto di acciaio non può essere impiegato in caso di:

- mancata marcatura;
- non corrispondenza a quanto depositato;
- illeggibilità, anche parziale, della marcatura.

Eventuali disposizioni supplementari atte a facilitare l'identificazione e la rintracciabilità del prodotto attraverso il marchio possono essere emesse dal servizio tecnico centrale.

Tutti i certificati relativi alle prove meccaniche degli acciai, sia in stabilimento che in cantiere o nel luogo di lavorazione, devono riportare l'indicazione del marchio identificativo, rilevato a cura del laboratorio incaricato dei controlli, sui campioni da sottoporre a prove. Ove i campioni fossero sprovvisti di tale marchio, oppure il marchio non dovesse rientrare fra quelli depositati presso il Servizio Tecnico Centrale, le certificazioni emesse dal laboratorio non possono assumere valenza ai sensi delle presenti norme e di ciò ne deve essere fatta esplicita menzione sul certificato stesso. In tal caso il materiale non può essere utilizzato ed il laboratorio incaricato è tenuto ad informare di ciò il Servizio Tecnico Centrale.

### **Unità marcata scorporata: ulteriori indicazioni della Direzione dei Lavori per le prove di laboratorio**

Può accadere che durante il processo costruttivo, presso gli utilizzatori, presso i commercianti o presso i trasformatori intermedi, l'unità marcata (pezzo singolo o fascio) venga scorporata, per cui una parte, o il tutto, perda l'originale marcatura del prodotto. In questo caso, tanto gli utilizzatori quanto i commercianti e i trasformatori intermedi, oltre a dover predisporre idonee zone di stoccaggio, hanno la responsabilità di documentare la provenienza del prodotto mediante i documenti di accompagnamento del materiale e gli estremi del deposito del marchio presso il servizio tecnico centrale.

In tal caso, i campioni destinati al laboratorio incaricato delle prove di cantiere devono essere accompagnati dalla sopraindicata documentazione e da una dichiarazione di provenienza rilasciata dalla Direzione dei Lavori.

### **Conservazione della documentazione d'accompagnamento**

I produttori ed i successivi intermediari devono assicurare una corretta archiviazione della documentazione di accompagnamento dei materiali garantendone la disponibilità per almeno 10 anni. Ai fini

della rintracciabilità dei prodotti, il costruttore deve inoltre assicurare la conservazione della medesima documentazione, unitamente a marchiature o etichette di riconoscimento, fino al completamento delle operazioni di collaudo statico.

### **Forniture e documentazione di accompagnamento**

Le nuove norme tecniche stabiliscono che tutte le forniture di acciaio devono essere accompagnate dall'attestato di qualificazione del servizio tecnico centrale (D.M. 17 gennaio 2018 paragrafo 11.3.1.5) e dal certificato di controllo interno tipo 3.1, di cui alla norma [UNI EN 10204](#), dello specifico lotto di materiale fornito.

Tutte le forniture di acciaio, per le quali sussista l'obbligo della Marcatura CE, devono essere accompagnate dalla "Dichiarazione di prestazione" di cui al Regolamento UE 305/2011, dalla prevista marcatura CE nonché dal certificato di controllo interno tipo 3.1, di cui alla norma [UNI EN 10204](#), dello specifico lotto di materiale fornito.

Il riferimento agli attestati comprovanti la qualificazione del prodotto deve essere riportato sul documento di trasporto.

Le forniture effettuate da un distributore devono essere accompagnate da copia dei documenti rilasciati dal fabbricante e completati con il riferimento al documento di trasporto del distributore stesso.

Nel caso di fornitura in cantiere non proveniente da centro di trasformazione, il Direttore dei Lavori, prima della messa in opera, è tenuto a verificare quanto sopra indicato ed a rifiutare le eventuali forniture non conformi, ferme restando le responsabilità del fabbricante.

### **Centri di trasformazione**

Il Centro di trasformazione, impianto esterno alla fabbrica e/o al cantiere, fisso o mobile, che riceve dal produttore di acciaio elementi base (barre o rotoli, reti, lamiere o profilati, profilati cavi, ecc.) e confeziona elementi strutturali direttamente impiegabili in cantiere, pronti per la messa in opera o per successive lavorazioni, può ricevere e lavorare solo prodotti qualificati all'origine, accompagnati dalla documentazione prevista dalle norme vigenti.

La Direzione dei Lavori è tenuta a verificare la conformità a quanto indicato al punto 11.3.1.7 del D.M. 17 gennaio 2018 e a rifiutare le eventuali forniture non conformi, ferme restando le responsabilità del centro di trasformazione. Gli atti di cui sopra sono consegnati al collaudatore che, tra l'altro, riporta nel Certificato di collaudo gli estremi del Centro di trasformazione che ha fornito il materiale lavorato.

### **Rintracciabilità dei prodotti**

Il centro di trasformazione può ricevere e lavorare solo prodotti qualificati all'origine, accompagnati dall'attestato di qualificazione del servizio tecnico centrale.

Particolare attenzione deve essere posta nel caso in cui nel centro di trasformazione vengano utilizzati elementi base, comunque qualificati, ma provenienti da produttori differenti, attraverso specifiche procedure documentate che garantiscano la rintracciabilità dei prodotti.

### **Documentazione di accompagnamento e verifiche della Direzione dei Lavori**

Tutti i prodotti forniti in cantiere dopo l'intervento di un centro di trasformazione devono essere accompagnati da idonea documentazione, che identifichi in modo inequivocabile il centro di trasformazione stesso e che consenta la completa tracciabilità del prodotto. In particolare, ogni fornitura in cantiere di elementi presaldati, presagomati o preassemblati deve essere accompagnata:

a) da dichiarazione, su documento di trasporto, degli estremi dell'Attestato di "Denuncia dell'attività del centro di trasformazione", rilasciato dal Servizio Tecnico Centrale, recante il logo o il marchio del centro di trasformazione;

b) dall'attestazione inerente l'esecuzione delle prove di controllo interno di cui al D.M. 17 gennaio 2018, fatte eseguire dal Direttore Tecnico del centro di trasformazione, con l'indicazione dei giorni nei quali la fornitura è stata lavorata;

c) da dichiarazione contenente i riferimenti alla documentazione fornita dal fabbricante ai sensi del punto 11.3.1.5 del D.M. 17 gennaio 2018 in relazione ai prodotti utilizzati nell'ambito della specifica fornitura. Copia della documentazione fornita dal fabbricante e citata nella dichiarazione del centro di trasformazione, è consegnata al Direttore dei Lavori se richiesta.

## **2.6.3 Acciaio per usi strutturali**

### **Prescrizioni per gli acciai per usi strutturali**

L'acciaio, costituito da una lega ferro-carbonio, si distingue in funzione della percentuale di carbonio presente in peso; in particolare si suddividono in: acciai dolci (C=0,15%-0,25%), acciai semiduri, duri e



durissimi ( $C > 0,75\%$ ).

Gli acciai per usi strutturali, denominati anche *acciai da costruzione* o *acciai da carpenteria* hanno un tenore di carbonio indicativamente compreso tra 0,1% e 0,3%. Il carbonio infatti, pur elevando la resistenza, riduce sensibilmente la duttilità e la saldabilità del materiale; per tale motivo gli acciai da costruzione devono essere caratterizzati da un basso tenore di carbonio.

I componenti dell'acciaio, comprensivi del ferro e del carbonio, non dovranno comunque superare i valori limite percentuali specificati nella normativa europea [UNI EN 10025-5](#) (per i laminati).

A tal proposito gli acciai vengono suddivisi in "legati" e "non legati", a seconda se l'acciaio considerato contiene tenori della composizione chimica che rientrano o meno nei limiti della [UNI EN 10020](#) per i singoli elementi costituenti.

Per la realizzazione di strutture metalliche e di strutture composte si dovranno in tutti i casi utilizzare acciai conformi alle norme armonizzate della serie [UNI EN 10025](#) (per i laminati), [UNI EN 10210](#) (per i tubi senza saldatura) e [UNI EN 10219-1](#) (per i tubi saldati), e già recanti la Marcatura CE secondo norma [UNI EN 1090-1](#).

Solo per i prodotti per cui non sia applicabile la marcatura CE si rimanda a quanto specificato al punto B del punto 11.1 del D.M. 17 gennaio 2018 e si applica la procedura di cui ai punti 11.3.1.2 e 11.3.4.11.1 del citato decreto.

Per le palancole metalliche e per i nastri zincati di spessore  $\leq 4$  mm si farà riferimento rispettivamente alle [UNI EN 10248-1](#) ed [UNI EN 10346](#).

Per l'identificazione e qualificazione di elementi strutturali in acciaio realizzati in serie nelle officine di produzione di carpenteria metallica e nelle officine di produzione di elementi strutturali, si applica quanto specificato al punto 11.1, caso A) del decreto, in conformità alla norma europea armonizzata [UNI EN 1090-1](#).

Per la dichiarazione delle prestazioni ed etichettatura si applicano i metodi previsti dalla norme europee armonizzate, ed in particolare:

- Dichiarazione delle caratteristiche geometriche e delle proprietà del materiale.
- Dichiarazione delle prestazioni dei componenti, da valutarsi applicando le vigenti Appendici Nazionali agli Eurocodici;
- Dichiarazione basata su una determinata specifica di progetto, per la quale si applicano le presenti norme tecniche.

In ogni caso ai fini dell'accettazione e dell'impiego, tutti i componenti o sistemi strutturali devono rispondere ai requisiti della norma tecnica del D.M. 17 gennaio 2018; in particolare i materiali base devono essere qualificati all'origine ai sensi del punto 11.1 di detta norma.

Per l'accertamento delle caratteristiche meccaniche indicate nel seguito, il prelievo dei saggi, la posizione nel pezzo da cui essi devono essere prelevati, la preparazione delle provette e le modalità di prova devono rispondere alle prescrizioni delle norme [UNI EN ISO 377](#), [UNI EN ISO 6892-1](#) e [UNI EN ISO 148-1](#).

Per le tipologie dei manufatti realizzati mediante giunzioni saldate, il costruttore dovrà essere certificato secondo la norma [UNI EN ISO 3834](#) (parte 2 e 4).

In sede di progettazione, per gli acciai di cui alle norme europee [UNI EN 10025](#), [UNI EN 10210](#) ed [UNI EN 10219-1](#), si possono assumere nei calcoli i valori nominali delle tensioni caratteristiche di snervamento  $f_{yk}$  e di rottura  $f_{tk}$  riportati nelle tabelle seguenti.

### Laminati a caldo con profili a sezione aperta

Norme e qualità degli acciai	Spessore nominale dell'elemento			
	$t \leq 40$ mm		$40 \text{ mm} < t \leq 80$ mm	
	$f_{yk}$ [N/mm <sup>2</sup> ]	$f_{tk}$ [N/mm <sup>2</sup> ]	$f_{yk}$ [N/mm <sup>2</sup> ]	$f_{tk}$ [N/mm <sup>2</sup> ]
<b>UNI EN 10025-2</b>				
S 235	235	360	215	360
S 275	275	430	255	410
S 355	355	510	335	470
S 450	440	550	420	550
<b>UNI EN 10025-3</b>				
S 275 N/NL	275	390	255	370
S 355 N/NL	355	490	335	470
S 420 N/NL	420	520	390	520
S 460 N/NL	460	540	430	540
<b>UNI EN 10025-4</b>				
S 275 M/ML	275	370	255	360
S 355 M/ML	355	470	335	450
S 420 M/ML	420	520	390	500

S 460 M/ML	460	540	430	530
S 460 Q/QL/QL1	460	570	440	580
<b>UNI EN 10025-5</b>				
S 235 W	235	360	215	340
S 355 W	355	510	335	490

### Laminati a caldo con profili a sezione cava

Norme e qualità degli acciai	Spessore nominale dell'elemento			
	$t \leq 40 \text{ mm}$		$40 \text{ mm} < t \leq 80 \text{ mm}$	
	$f_{yk} \text{ [N/mm}^2\text{]}$	$f_{tk} \text{ [N/mm}^2\text{]}$	$f_{yk} \text{ [N/mm}^2\text{]}$	$f_{tk} \text{ [N/mm}^2\text{]}$
<b>UNI EN 10210-1</b>				
S 235 H	235	360	215	340
S 275 H	275	430	255	410
S 355 H	355	510	335	490
S 275 NH/NLH	275	390	255	370
S 355 NH/NLH	355	490	335	470
S 420 NH/NLH	420	540	390	520
S 460 NH/NLH	460	560	430	550
<b>UNI EN 10219-1</b>				
S 235 H	235	360		
S 275 H	275	430		
S 355 H	355	510		
S 275 NH/NLH	275	370		
S 355 NH/NLH	355	470		
S 275 MH/MLH	275	360		
S 355 MH/MLH	355	470		
S 420 MH/MLH	420	500		
S 460 MH/MLH	460	530		
S 460 NH/NHL	460	550		

### Art. 2.7

### PRODOTTI DI PIETRE NATURALI O RICOSTRUITE

1) La terminologia utilizzata (come da norma [UNI EN 12670](#)) ha il significato di seguito riportato, le denominazioni commerciali devono essere riferite a campioni, atlanti, ecc.

#### **Marmo** (termine commerciale).

Roccia cristallina, compatta, lucidabile, da decorazione e da costruzione, prevalentemente costituita da minerali di durezza Mohs da 3 a 4 (quali calcite, dolomite, serpentino).

A questa categoria appartengono:

- i marmi propriamente detti (calcari metamorfici ricristallizzati), i calcefiri ed i cipollini;
- i calcari, le dolomie e le brecce calcaree lucidabili;
- gli alabastrini calcarei;
- le serpentiniti;
- oficalciti.

#### **Granito** (termine commerciale).

Roccia fanero-cristallina, compatta, lucidabile, da decorazione e da costruzione, prevalentemente costituita da minerali di durezza Mohs da 6 a 7 (quali quarzo, feldspati, felspatoidi)

A questa categoria appartengono:

- i graniti propriamente detti (rocce magmatiche intrusive acide fanerocristalline, costituite da quarzo, feldspati sodico
- potassici e miche);



- altre rocce magmatiche intrusive (dioriti, granodioriti, sieniti, gabbri, ecc.);
- le corrispettive rocce magmatiche effusive, a struttura porfirica;
- alcune rocce metamorfiche di analoga composizione come gneiss e serizzi.

### **Travertino**

Roccia calcarea sedimentaria di deposito chimico con caratteristica strutturale vacuolare, da decorazione e da costruzione; alcune varietà sono lucidabili.

### **Pietra** (termine commerciale)

Roccia da costruzione e/o da decorazione, di norma non lucidabile.

A questa categoria appartengono rocce di composizione mineralogica svariata, non inseribili in alcuna classificazione. Esse sono riconducibili ad uno dei due gruppi seguenti:

- rocce tenere e/o poco compatte;
- rocce dure e/o compatte.

Esempi di pietre del primo gruppo sono: varie rocce sedimentarie (calcareniti, arenarie a cemento calcareo, ecc.), varie rocce piroclastiche, (peperini, tufi, ecc.); al secondo gruppo appartengono le pietre a spacco naturale (quarziti, micascisti, gneiss lastroidi, ardesie, ecc.), e talune vulcaniti (basalti, trachiti, leucititi, ecc.).

Per gli altri termini usati per definire il prodotto in base alle forme, dimensioni, tecniche di lavorazione ed alla conformazione geometrica, vale quanto riportato nella norma [UNI EN 12670](#) e [UNI EN 14618](#).

2) I prodotti di cui sopra devono rispondere a quanto segue:

- a) appartenere alla denominazione commerciale e/o petrografica indicata nel progetto, come da norma [UNI EN 12407](#) oppure avere origine del bacino di estrazione o zona geografica richiesta nonché essere conformi ad eventuali campioni di riferimento ed essere esenti da crepe, discontinuità, ecc. che riducano la resistenza o la funzione;
- b) avere lavorazione superficiale e/o finiture indicate nel progetto e/o rispondere ai campioni di riferimento; avere le dimensioni nominali concordate e le relative tolleranze;
- c) delle seguenti caratteristiche il fornitore dichiarerà i valori medi (ed i valori minimi e/o la dispersione percentuale):
  - massa volumica reale ed apparente, misurata secondo la norma [UNI EN 13755](#) e [UNI EN 14617-1](#);
  - coefficiente di imbibizione della massa secca iniziale, misurato secondo la norma [UNI EN 13755](#) e [UNI EN 14617](#);
  - resistenza a compressione, misurata secondo la norma [UNI EN 1926](#) e [UNI EN 14617](#);
  - resistenza a flessione, misurata secondo la norma [UNI EN 12372](#) e [UNI EN 14617](#);
  - modulo di elasticità, misurato secondo la norma [UNI EN 14146](#);
  - resistenza all'abrasione, misurata secondo le disposizioni del Regio Decreto 2234/39 e [UNI EN 14617](#);
- d) per le prescrizioni complementari da considerare in relazione alla destinazione d'uso (strutturale per murature, pavimentazioni, coperture, ecc.) si rinvia agli appositi articoli del presente capitolato ed alle prescrizioni di progetto.

I valori dichiarati saranno accettati dalla Direzione dei Lavori anche in base ai criteri generali dell'articolo relativo ai materiali in genere ed in riferimento alle norme [UNI EN 12057](#) e [UNI EN 12058](#).

Per quanto non espressamente contemplato, si rinvia alla seguente normativa tecnica: [UNI EN 14617](#) [UNI EN 12407](#) - [UNI EN 13755](#) - [UNI EN 1926](#) - [UNI EN 12372](#) - [UNI EN 14146](#).

Tutti i prodotti e/o materiali di cui al presente articolo, qualora possano essere dotati di marcatura CE secondo la normativa tecnica vigente, dovranno essere muniti di tale marchio.

## **Art. 2.8**

### **PRODOTTI PER PAVIMENTAZIONE**

1 - Si definiscono prodotti per pavimentazione quelli utilizzati per realizzare lo strato di rivestimento dell'intero sistema di pavimentazione.

I prodotti vengono di seguito considerati al momento della fornitura; la Direzione dei Lavori, ai fini della

loro accettazione, può procedere ai controlli (anche parziali) su campioni della fornitura oppure richiedere un attestato di conformità della fornitura alle prescrizioni di seguito indicate.

2 - I prodotti di calcestruzzo per pavimentazioni a seconda del tipo di prodotto devono rispondere alle prescrizioni del progetto ed in mancanza e/o completamento alle seguenti prescrizioni.

- a. Mattonelle di cemento con o senza colorazione e superficie levigata; mattonelle di cemento con o senza colorazione con superficie striata o con impronta; marmette e mattonelle a mosaico di cemento e di detriti di pietra con superficie levigata. I prodotti sopracitati devono rispondere al Regio Decreto 2234/39 per quanto riguarda le caratteristiche di resistenza all'urto, resistenza alla flessione e coefficiente di usura al tribometro ed alle prescrizioni del progetto. L'accettazione deve avvenire secondo il punto 1 del presente articolo avendo il Regio Decreto sopracitato quale riferimento.
- b. Masselli di calcestruzzo per pavimentazioni saranno definiti e classificati in base alla loro forma, dimensioni, colore e resistenza caratteristica; per la terminologia delle parti componenti il massello e delle geometrie di posa ottenibili si rinvia alla norma [UNI EN 1338](#). Essi devono rispondere alle prescrizioni del progetto ed in mancanza od a loro completamento devono rispondere a quanto segue:
  - essere esenti da difetti visibili e di forma quali protuberanze, bave, incavi che superino le tolleranze dimensionali ammesse.  
Sulle dimensioni nominali è ammessa la tolleranza di 3 mm per un singolo elemento e 2 mm quale media delle misure sul campione prelevato;
  - le facce di usura e di appoggio devono essere parallele tra loro con tolleranza  $\pm 15\%$  per il singolo massello e  $\pm 10\%$  sulle medie;
  - la massa volumica deve scostarsi da quella nominale (dichiarata dal fabbricante) non più del 15% per il singolo massello e non più del 10% per le medie;
  - il coefficiente di trasmissione meccanica non deve essere minore di quello dichiarato dal fabbricante;
  - il coefficiente di aderenza delle facce laterali deve essere il valore nominale con tolleranza  $\pm 5\%$  per un singolo elemento e  $\pm 3\%$  per la media;
  - la resistenza convenzionale alla compressione deve essere maggiore di 50 N/mm<sup>2</sup> per il singolo elemento e maggiore di 60 N/mm<sup>2</sup> per la media;

I criteri di accettazione sono quelli riportati nel punto 1 con riferimento alla norma [UNI EN 1338](#).

I prodotti saranno forniti su appositi pallets opportunamente legati ed eventualmente protetti dall'azione di sostanze sporcanti. Il foglio informativo indicherà, oltre al nome del fornitore, almeno le caratteristiche di cui sopra e le istruzioni per la movimentazione, sicurezza e posa.

3 - I prodotti di pietre naturali o ricostruite per pavimentazioni si intendono definiti come segue:

- elemento lapideo naturale: elemento costituito integralmente da materiale lapideo (senza aggiunta di leganti);
- elemento lapideo ricostituito (conglomerato): elemento costituito da frammenti lapidei naturali legati con cemento o con resine;
- lastra rifilata: elemento con le dimensioni fissate in funzione del luogo d'impiego, solitamente con una dimensione maggiore di 60 cm e spessore di regola non minore di 2 cm;
- marmetta: elemento con le dimensioni fissate dal produttore ed indipendenti dal luogo di posa, solitamente con dimensioni minori di 60 cm e con spessore di regola minore di 2 cm;
- marmetta calibrata: elemento lavorato meccanicamente per mantenere lo spessore entro le tolleranze dichiarate;
- marmetta rettificata: elemento lavorato meccanicamente per mantenere la lunghezza e/o larghezza entro le tolleranze dichiarate.

Per le istruzioni relative alla progettazione, posa in opera e manutenzione di rivestimenti lapidei di superfici orizzontali, verticali e soffitti si seguiranno le indicazioni della norma [UNI 11714 - 1](#). Per gli altri termini specifici dovuti alle lavorazioni, finiture, ecc., fare riferimento alla norma [UNI EN 14618](#).

I prodotti di cui sopra devono rispondere alle prescrizioni del progetto (dimensioni, tolleranze, aspetto, ecc.) ed a quanto prescritto nell'articolo prodotti di pietre naturali o ricostruite. In mancanza di tolleranze su disegni di progetto si intende che le lastre grezze contengono la dimensione nominale; le lastre finite, marmette, ecc. hanno tolleranza 1 mm sulla larghezza e lunghezza e 2 mm sullo spessore (per prodotti da incollare le tolleranze predette saranno ridotte); le lastre ed i quadrelli di marmo o di altre pietre dovranno inoltre rispondere al Regio Decreto 2234/39 per quanto attiene il coefficiente di usura al tribometro in mm;

l'accettazione avverrà secondo il punto 1 del presente articolo. Le forniture avverranno su pallets ed i prodotti saranno opportunamente legati ed eventualmente protetti dall'azione di sostanze sporcanti.

Il foglio informativo indicherà almeno le caratteristiche di cui sopra e le istruzioni per la movimentazione,

sicurezza e posa.

4 - I prodotti di metallo per pavimentazioni dovranno rispondere alle prescrizioni date dalle norme vigenti. Le lamiere saranno inoltre esenti da difetti visibili (quali scagliature, bave, crepe, crateri, ecc.) e da difetti di forma (svergolamento, ondulazione, ecc.) che ne pregiudichino l'impiego e/o la messa in opera e dovranno avere l'eventuale rivestimento superficiale prescritto nel progetto.

5 - I conglomerati bituminosi per pavimentazioni esterne dovranno rispondere alle caratteristiche seguenti:

- contenuto di legante misurato secondo la norma [UNI EN 12697-1](#);
- granulometria misurata secondo la norma [UNI EN 12697-2](#);
- massa volumica massima misurata secondo [UNI EN 12697-5](#);
- compattabilità misurata secondo la norma [UNI EN 12697-10](#);

Per quanto non espressamente contemplato, si rinvia alla seguente normativa tecnica: [UNI EN 1816](#), [UNI EN 1817](#), [UNI 8297](#), [UNI EN 12199](#), [UNI EN 14342](#), [UNI EN ISO 23999](#), [UNI ISO 4649](#).

Tutti i prodotti e/o materiali di cui al presente articolo, qualora possano essere dotati di marcatura CE secondo la normativa tecnica vigente, dovranno essere muniti di tale marchio.

## **Art. 2.9**

### **PRODOTTI PER IMPERMEABILIZZAZIONE E PER COPERTURE PIANE**

**1** - Si intendono prodotti per impermeabilizzazione e per coperture piane quelli che si presentano sotto forma di:

- membrane in fogli e/o rotoli da applicare a freddo od a caldo, in fogli singoli o pluristrato;
- prodotti forniti in contenitori (solitamente liquidi e/o in pasta) da applicare a freddo od a caldo su eventuali armature (che restano inglobate nello strato finale) fino a formare in sito una membrana continua.

a) Le membrane si designano in base:

- 1) al materiale componente (bitume ossidato fillerizzato, bitume polimero elastomero, bitume polimero plastomero, etilene propilene diene, etilene vinil acetato, ecc.);
- 2) al materiale di armatura inserito nella membrana (armatura vetro velo, armatura poliammide tessuto, armatura polipropilene film, armatura alluminio foglio sottile, ecc.);
- 3) al materiale di finitura della faccia superiore (poliestere film da non asportare, polietilene film da non asportare, graniglie, ecc.);
- 4) al materiale di finitura della faccia inferiore (poliestere nontessuto, sughero, alluminio foglio sottile, ecc.).

b) I prodotti forniti in contenitori si designano come segue:

- mastici di rocce asfaltiche e di asfalto sintetico;
- asfalti colati;
- malte asfaltiche;
- prodotti termoplastici;
- soluzioni in solvente di bitume;
- emulsioni acquose di bitume;
- prodotti a base di polimeri organici.

La Direzione dei Lavori ai fini dell'accettazione dei prodotti che avviene al momento della loro fornitura, può procedere a controlli (anche parziali) su campioni della fornitura oppure richiedere un attestato di conformità della fornitura alle norme vigenti e alle prescrizioni di seguito indicate.

#### **2 - Membrane**

Le membrane per coperture di edifici in relazione allo strato funzionale che vanno a costituire (esempio strato di tenuta all'acqua, strato di tenuta all'aria, strato di schermo e/o barriera al vapore, strato di protezione degli strati sottostanti, ecc.), devono rispondere alle prescrizioni del progetto ed in mancanza, od a loro completamento, alle seguenti prescrizioni.

Gli strati funzionali si intendono definiti come riportato nelle norme [UNI 8178](#).

- b) Le membrane destinate a formare strati di schermo e/o barriera al vapore devono soddisfare le caratteristiche e le modalità di prova previste dalle norme [UNI 11470](#) e [UNI EN 1931](#) oppure per i prodotti non normati, rispondere ai valori dichiarati dal fabbricante ed accettati dalla Direzione dei

Lavori. Le membrane rispondenti alla norma per le caratteristiche precitate sono valide anche per questo impiego.

- c) Le membrane destinate a formare strati di continuità, di diffusione o di egualizzazione della pressione di vapore, di irrigidimento o ripartizione dei carichi, di regolarizzazione, di separazione e/o scorrimento o drenante devono soddisfare le caratteristiche e le modalità di prova previste dalle norme [UNI EN 13707](#), [UNI EN 12730](#) e [UNI EN 12311](#), oppure per i prodotti non normati, rispondere ai valori dichiarati dal produttore ed accettati dalla Direzione dei Lavori. Le membrane rispondenti alle norme per le caratteristiche precitate sono valide anche per questo impiego.
- d) Le membrane destinate a formare strati di tenuta all'aria e all'acqua devono soddisfare le caratteristiche previste dalla norma [UNI EN 1928](#), oppure per i prodotti non normati, ai valori dichiarati dal produttore ed accettati dalla Direzione dei Lavori.
- e) Le membrane destinate a formare strati di protezione devono soddisfare le caratteristiche previste dalle citate norme UNI oppure per i prodotti non normati rispondere ai valori dichiarati dal produttore ed accettati dalla Direzione dei Lavori.

**3)** I tipi di membrane considerate i cui criteri di accettazione indicati nel punto 1 comma c) sono:

- a) - membrane in materiale elastomerico senza armatura. Per materiale elastomerico si intende un materiale che sia fondamentalmente elastico anche a temperature superiori o inferiori a quelle di normale impiego e/o che abbia subito un processo di reticolazione (per esempio gomma vulcanizzata);
- membrane in materiale elastomerico dotate di armatura;
- membrane in materiale plastomerico flessibile senza armatura. Per materiale plastomerico si intende un materiale che sia relativamente elastico solo entro un intervallo di temperatura corrispondente generalmente a quello di impiego ma che non abbia subito alcun processo di reticolazione (come per esempio cloruro di polivinile plastificato o altri materiali termoplastici flessibili o gomme non vulcanizzate);
- membrane in materiale plastomerico flessibile dotate di armatura;
- membrane in materiale plastomerico rigido (per esempio polietilene ad alta o bassa densità, reticolato o non, polipropilene);
- membrane polimeriche a reticolazione posticipata (per esempio polietilene clorosolfanato) dotate di armatura;
- membrane polimeriche accoppiate. Membrane polimeriche accoppiate o incollate sulla faccia interna ad altri elementi aventi funzioni di protezione o altra funzione particolare, comunque non di tenuta. In questi casi, quando la parte accoppiata all'elemento polimerico impermeabilizzante ha importanza fondamentale per il comportamento in opera della membrana, le prove devono essere eseguite sulla membrana come fornita dal produttore.

b) Classi di utilizzo:

- Classe A membrane adatte per condizioni eminentemente statiche del contenuto (per esempio, bacini, dighe, sbarramenti, ecc.).
- Classe B membrane adatte per condizioni dinamiche del contenuto (per esempio, canali, acquedotti, ecc.).
- Classe C membrane adatte per condizioni di sollecitazioni meccaniche particolarmente gravose, concentrate o no (per esempio, fondazioni, impalcati di ponti, gallerie, ecc.).
- Classe D membrane adatte anche in condizioni di intensa esposizione agli agenti atmosferici e/o alla luce.
- Classe E membrane adatte per impieghi in presenza di materiali inquinanti e/o aggressivi (per esempio, discariche, vasche di raccolta e/o decantazione, ecc.).
- Classe F membrane adatte per il contatto con acqua potabile o sostanze di uso alimentare (per esempio, acquedotti, serbatoi, contenitori per alimenti, ecc.).

Nell'utilizzo delle membrane polimeriche per impermeabilizzazione, possono essere necessarie anche caratteristiche comuni a più classi. In questi casi devono essere presi in considerazione tutti quei fattori che nell'esperienza progettuale e/o applicativa risultano di importanza preminente o che per legge devono essere considerati tali.

- c) Le membrane di cui al comma a) sono valide per gli impieghi di cui al comma b) purché rispettino le caratteristiche previste dalle norme armonizzate [UNI EN 13361](#), [UNI EN 13362](#), [UNI EN 13491](#), [UNI EN 13492](#) e [UNI EN 13493](#).

**4** - I prodotti forniti solitamente sotto forma di liquidi o paste destinati principalmente a realizzare strati di

tenuta all'acqua (ma anche altri strati funzionali della copertura piana) e secondo del materiale costituente, devono soddisfare le caratteristiche previste dalle norme UNI e devono essere conformi alle norme vigenti.

Il sistema di protezione descritto ([UNI EN 1504-1](#)) dovrà garantire almeno le seguenti caratteristiche tecniche:

Definizioni del sistema di protezione	<a href="#">UNI EN 1504-1</a>
Resistenza allo shock termico	<a href="#">UNI EN 13687-2</a> ; <a href="#">UNI EN 13687-5</a>
Resistenza alla penetrazione degli ioni cloruro	<a href="#">UNI EN 13396</a>
Resistenza alla carbonatazione	<a href="#">UNI EN 13295</a>
Resistenza alla trazione	<a href="#">UNI EN 1542</a>
Compatibilità termica ai cicli di gelo/disgelo	<a href="#">UNI EN 13687-1</a>

Per i valori non prescritti si intendono validi quelli dichiarati dal fornitore ed accettati dalla Direzione dei Lavori e per quanto non espressamente contemplato, si rinvia alla relativa normativa tecnica.

Tutti i prodotti e/o materiali di cui al presente articolo, qualora possano essere dotati di marcatura CE secondo la normativa tecnica vigente, dovranno essere muniti di tale marchio.

#### **Art. 2.10**

#### **PRODOTTI DI VETRO (LASTRE, PROFILATI AD U E VETRI PRESSATI)**

1 - Si definiscono prodotti di vetro quelli che sono ottenuti dalla trasformazione e lavorazione del vetro.

Essi si dividono nelle seguenti principali categorie: lastre piane, vetri pressati, prodotti di seconda lavorazione.

Per le definizioni rispetto ai metodi di fabbricazione, alle loro caratteristiche, alle seconde lavorazioni, nonché per le operazioni di finitura dei bordi si fa riferimento alla norma [UNI EN 572](#) (varie parti). I prodotti vengono di seguito considerati al momento della loro fornitura.

Le modalità di posa sono trattate negli articoli relativi alle vetrazioni ed ai serramenti.

La Direzione dei Lavori, ai fini della loro accettazione, può procedere a controlli (anche parziali) su campioni della fornitura oppure richiedere un attestato di conformità della fornitura alle prescrizioni di seguito indicate.

- I vetri piani grezzi sono quelli colati e laminati grezzi ed anche cristalli grezzi traslucidi, incolori cosiddetti bianchi, eventualmente armati.

- I vetri piani lucidi tirati sono quelli incolori ottenuti per tiratura meccanica della massa fusa, che presenta sulle due facce, naturalmente lucide, ondulazioni più o meno accentuate non avendo subito lavorazioni di superficie.

- I vetri piani trasparenti float sono quelli chiari o colorati ottenuti per colata mediante galleggiamento su un bagno di metallo fuso.

Le loro dimensioni saranno quelle indicate nel progetto.

Per le altre caratteristiche vale la norma [UNI EN 572](#) (varie parti) che considera anche le modalità di controllo da adottare in caso di contestazione. I valori di isolamento termico, acustico, ecc. saranno quelli derivanti dalle dimensioni prescritte, il fornitore comunicherà i valori se richiesti.

2 - I vetri piani temprati sono quelli trattati termicamente o chimicamente in modo da indurre negli strati superficiali tensioni permanenti.

Le loro dimensioni saranno quelle indicate nel progetto.

Per le altre caratteristiche vale la norma [UNI 12150-1](#) e [UNI EN 12150-2](#) che considera anche le modalità di controllo da adottare in caso di contestazione. I valori di isolamento termico, acustico, ecc. saranno quelli derivanti dalle dimensioni prescritte, il fornitore comunicherà i valori se richiesti.

3 - I vetri piani uniti al perimetro (o vetrocamera) sono quelli costituiti da due lastre di vetro tra loro unite

lungo il perimetro, solitamente con interposizione di un distanziatore, a mezzo di adesivi od altro in modo da formare una o più intercapedini contenenti aria o gas disidratati.

Le loro dimensioni, numero e tipo delle lastre saranno quelle indicate nel progetto.

Per le altre caratteristiche vale la norma [UNI EN 1279-1-2-3-4-5](#) che definisce anche i metodi di controllo da adottare in caso di contestazione. I valori di isolamento termico, acustico, ecc. saranno quelli derivanti dalle dimensioni prescritte, il fornitore comunicherà i valori se richiesti.

4 - I vetri piani stratificati sono quelli formati da due o più lastre di vetro e uno o più strati interposti di materia plastica che incollano tra loro le lastre di vetro per l'intera superficie.

Il loro spessore varia in base al numero ed allo spessore delle lastre costituenti.

Essi si dividono in base alla loro resistenza alle sollecitazioni meccaniche come segue:

- stratificati per sicurezza semplice;
- stratificati antivandalismo;
- stratificati anticrimine;
- stratificati antiproiettile.

Le dimensioni, numero e tipo delle lastre saranno quelle indicate nel progetto.

Per le altre caratteristiche si fa riferimento alle norme seguenti:

- a) i vetri piani stratificati per sicurezza semplice devono rispondere alla norma [UNI EN ISO 12543](#) (varie parti);
- b) i vetri piani stratificati antivandalismo ed anticrimine devono rispondere rispettivamente alle norme [UNI EN ISO 12543](#);
- c) i vetri piani stratificati antiproiettile devono rispondere alla norma [UNI EN 1063](#).

I valori di isolamento termico, acustico, ecc. saranno quelli derivanti dalle dimensioni prescritte, il fornitore comunicherà i valori se richiesti.

5 - I vetri piani profilati ad U sono dei vetri grezzi colati prodotti sotto forma di barre con sezione ad U, con la superficie liscia o lavorata, e traslucida alla visione.

Possono essere del tipo ricotto (normale) o temprato armati o non armati.

Le dimensioni saranno quelle indicate nel progetto. Per le altre caratteristiche valgono le prescrizioni della norma [UNI EN 572-7](#) che indica anche i metodi di controllo in caso di contestazione.

6 - I vetri pressati per vetrocimento armato possono essere a forma cava od a forma di camera d'aria.

Le dimensioni saranno quelle indicate nel progetto.

Per le caratteristiche vale quanto indicato nella norma [UNI EN 1051-1](#) che indica anche i metodi di controllo in caso di contestazione.

Tutti i prodotti e/o materiali di cui al presente articolo, qualora possano essere dotati di marcatura CE secondo la normativa tecnica vigente, dovranno essere muniti di tale marchio.

#### **Art. 2.11**

#### **PRODOTTI DIVERSI (SIGILLANTI, ADESIVI, GEOTESSILI)**

Tutti i prodotti di seguito descritti vengono considerati al momento della fornitura. La Direzione dei Lavori, ai fini della loro accettazione, può procedere ai controlli (anche parziali) su campioni della fornitura oppure richiedere un attestato di conformità della stessa alle prescrizioni di seguito indicate.

Per il campionamento dei prodotti ed i metodi di prova si fa riferimento ai metodi UNI esistenti.

1 - Per sigillanti si intendono i prodotti utilizzati per riempire in forma continua e durevole i giunti tra elementi edilizi (in particolare nei serramenti, nelle pareti esterne, nelle partizioni interne, ecc.) con funzione di tenuta all'aria, all'acqua, ecc. Oltre a quanto specificato nel progetto, o negli articoli relativi alla destinazione d'uso, si intendono rispondenti alle seguenti caratteristiche:

- compatibilità chimica con il supporto al quale sono destinati;
- diagramma forza deformazione (allungamento) compatibile con le deformazioni elastiche del supporto al quale sono destinati;
- durabilità ai cicli termoigrometrici prevedibili nelle condizioni di impiego, cioè con decadimento delle caratteristiche meccaniche ed elastiche che non pregiudichino la sua funzionalità;
- durabilità alle azioni chimico-fisiche di agenti aggressivi presenti nell'atmosfera o nell'ambiente di destinazione.

Il soddisfacimento delle prescrizioni predette si intende comprovato quando il prodotto risponde al progetto o alla norma [UNI ISO 11600](#) e/o è in possesso di attestati di conformità; in loro mancanza si fa



riferimento ai valori dichiarati dal produttore ed accettati dalla Direzione dei Lavori.

2 - Per adesivi si intendono i prodotti utilizzati per ancorare un prodotto ad uno attiguo, in forma permanente, resistendo alle sollecitazioni meccaniche, chimiche, ecc. dovute all'ambiente ed alla destinazione d'uso.

Sono inclusi nel presente articolo gli adesivi usati in opere di rivestimenti di pavimenti e pareti o per altri usi e per diversi supporti (murario, terroso, legnoso, ecc.).

Sono esclusi gli adesivi usati durante la produzione di prodotti o componenti.

Oltre a quanto specificato nel progetto, o negli articoli relativi alla destinazione d'uso, si intendono forniti rispondenti alle seguenti caratteristiche:

- compatibilità chimica con il supporto al quale essi sono destinati;
- durabilità ai cicli termoigrometrici prevedibili nelle condizioni di impiego (cioè con un decadimento delle caratteristiche meccaniche che non pregiudichino la loro funzionalità);
- durabilità alle azioni chimico-fisiche dovute ad agenti aggressivi presenti nell'atmosfera o nell'ambiente di destinazione;
- caratteristiche meccaniche adeguate alle sollecitazioni previste durante l'uso.

Il soddisfacimento delle prescrizioni predette si intende comprovato quando il prodotto risponde ad una norma UNI e/o è in possesso di attestati di conformità; in loro mancanza si fa riferimento ai valori dichiarati dal produttore ed accettati dalla Direzione dei Lavori.

3 - Per geotessili si intendono i prodotti utilizzati per costituire strati di separazione, contenimento, filtranti, drenaggio in opere di terra (rilevati, scarpate, strade, giardini, ecc.) ed in coperture.

Si distinguono in:

- tessuti: stoffe realizzate intrecciando due serie di fili (realizzando ordito e trama);
- nontessuti: feltri costituiti da fibre o filamenti distribuiti in maniera casuale, legati tra loro con trattamento meccanico (agugliatura) oppure chimico (impregnazione) oppure termico (fusione). Si hanno nontessuti ottenuti da fiocco o da filamento continuo.

(Sono esclusi dal presente articolo i prodotti usati per realizzare componenti più complessi).

Quando non è specificato nel progetto, o negli articoli relativi alla destinazione d'uso, si intendono forniti rispondenti alle seguenti caratteristiche:

- tolleranze sulla lunghezza e larghezza:  $\pm 1\%$ ;
- spessore:  $\pm 3\%$ ;
- resistenza a trazione (non tessuti [UNI 8279-4](#));
- resistenza a lacerazione (non tessuti [UNI EN ISO 9073-4](#); tessuti [UNI 7275](#));
- resistenza a perforazione con la sfera (non tessuti [UNI EN 8279-11](#); tessuti [UNI 5421](#));
- assorbimento dei liquidi (non tessuti [UNI EN ISO 9073-6](#));
- assorbimento (non tessuti [UNI EN ISO 9073-6](#));
- variazione dimensionale a caldo (non tessuti [UNI EN 8279-12](#));
- permeabilità all'aria (non tessuti [UNI EN 8279-3](#));

Il soddisfacimento delle prescrizioni predette si intende comprovato quando il prodotto risponde ad una norma UNI e/o è in possesso di attestato di conformità; in loro mancanza valgono i valori dichiarati dal produttore ed accettati dalla Direzione dei Lavori.

Dovrà inoltre essere sempre specificata la natura del polimero costituente (poliestere, polipropilene, poliammide, ecc.).

Per i non tessuti dovrà essere precisato:

- se sono costituiti da filamento continuo o da fiocco;
- se il trattamento legante è meccanico, chimico o termico;
- il peso unitario.

#### Malta cementizia anticorrosiva bicomponente per la protezione dei ferri d'armatura

Trattamento protettivo rialcalinizzante dei ferri di armatura, ripuliti da precedenti operazioni di demolizione del copriferro e dall'eventuale ruggine con sabbiatura o pulizia meccanica. La malta bicomponente sarà a base di polimeri in dispersione acquosa, leganti cementizi ed inibitori di corrosione rispondente ai principi definiti nella [UNI EN 1504-7](#) e [UNI EN 1504-9](#). Il prodotto deve risultare resistente all'acqua, ai gas aggressivi presenti nell'atmosfera, svolgendo una azione protettiva efficace secondo gli standard della [UNI EN 15183](#) della superficie metallica all'ossidazione.

Per quanto non espressamente contemplato, si rinvia alla seguente normativa tecnica: [UNI EN 13888](#), [UNI EN 12004-1](#), [UNI EN 12860](#).

Tutti i prodotti e/o materiali di cui al presente articolo, qualora possano essere dotati di marcatura CE secondo la normativa tecnica vigente, dovranno essere muniti di tale marchio.

## **Art. 2.12**

### **INFISSI**

1 - Si intendono per infissi gli elementi aventi la funzione principale di regolare il passaggio di persone, animali, oggetti, e sostanze liquide o gassose nonché dell'energia tra spazi interni ed esterni dell'organismo edilizio o tra ambienti diversi dello spazio interno.

Essi si dividono tra elementi fissi (cioè luci fisse non apribili) e serramenti (cioè con parti apribili); gli infissi si dividono, inoltre, in relazione alla loro funzione, in porte, finestre e schermi.

Per la terminologia specifica dei singoli elementi e delle loro parti funzionali in caso di dubbio si fa riferimento alla norma [UNI 8369](#) ed alla norma armonizzata [UNI EN 12519](#).

I prodotti vengono di seguito considerati al momento della loro fornitura; le modalità di posa sono sviluppate nell'articolo relativo alle vetrazioni ed ai serramenti.

La Direzione dei Lavori, ai fini della loro accettazione, può procedere ai controlli (anche parziali) su campioni della fornitura, oppure richiedere un attestato di conformità della fornitura alle prescrizioni di seguito indicate.

I prodotti di seguito dettagliati dovranno garantire in particolare le prestazioni minime di isolamento termico determinate dalla vigente normativa in materia di dispersione energetica.

2 - Le luci fisse devono essere realizzate nella forma, con i materiali e nelle dimensioni indicate nel disegno di progetto. In mancanza di prescrizioni (od in presenza di prescrizioni limitate) si intende che comunque devono, nel loro insieme (telai, lastre di vetro, eventuali accessori, ecc.), essere conformi alla norma [UNI 7959](#) ed in particolare resistere alle sollecitazioni meccaniche dovute all'azione del vento od agli urti, garantire la tenuta all'aria e all'acqua.

Quanto richiesto dovrà garantire anche le prestazioni di isolamento termico, isolamento acustico, comportamento al fuoco e resistenza a sollecitazioni gravose dovute ad attività sportive, atti vandalici, ecc.

Le prestazioni predette dovranno essere garantite con limitato decadimento nel tempo.

La Direzione dei Lavori potrà procedere all'accettazione delle luci fisse mediante i criteri seguenti:

- a) mediante controllo dei materiali costituenti il telaio più vetro più elementi di tenuta (guarnizioni, sigillanti) più eventuali accessori, e mediante controllo delle caratteristiche costruttive e della lavorazione del prodotto nel suo insieme e/o dei suoi componenti; in particolare trattamenti protettivi del legno, rivestimenti dei metalli costituenti il telaio, l'esatta esecuzione dei giunti, ecc.;
- b) mediante l'accettazione di dichiarazioni di conformità della fornitura alle classi di prestazione quali tenuta all'acqua, all'aria, resistenza agli urti, ecc. (vedere punto 3, lett. b,); di tali prove potrà anche chiedere la ripetizione in caso di dubbio o contestazione.

Le modalità di esecuzione delle prove saranno quelle definite nelle relative norme UNI per i serramenti (vedere punto 3).

3 - I serramenti interni ed esterni (finestre, porte finestre, e similari) dovranno essere realizzati seguendo le prescrizioni indicate nei disegni costruttivi o comunque nella parte grafica del progetto.

In mancanza di prescrizioni (o in presenza di prescrizioni limitate) si intende che comunque nel loro insieme devono essere realizzati in modo da resistere alle sollecitazioni meccaniche e degli agenti atmosferici e contribuire, per la parte di loro spettanza, al mantenimento negli ambienti delle condizioni termiche, acustiche, luminose, di ventilazione, ecc.; lo svolgimento delle funzioni predette deve essere mantenuto nel tempo.

- a) La Direzione dei Lavori potrà procedere all'accettazione dei serramenti mediante il controllo dei materiali che costituiscono l'anta ed il telaio ed i loro trattamenti preservanti ed i rivestimenti mediante il controllo dei vetri, delle guarnizioni di tenuta e/o sigillanti, degli accessori. Mediante il controllo delle sue caratteristiche costruttive, in particolare dimensioni delle sezioni resistenti, conformazione dei giunti, delle connessioni realizzate meccanicamente (viti, bulloni, ecc.) o per aderenza (colle, adesivi, ecc.) e comunque delle parti costruttive che direttamente influiscono sulla resistenza meccanica, tenuta all'acqua, all'aria, al vento, e sulle altre prestazioni richieste.
- b) La Direzione dei Lavori potrà altresì procedere all'accettazione della attestazione di conformità della fornitura alle prescrizioni indicate nel progetto per le varie caratteristiche o in mancanza a quelle di seguito riportate. Per le classi non specificate valgono i valori dichiarati dal fornitore ed accettati dalla Direzione dei Lavori.

#### 1) Finestre

- tenuta all'acqua, all'aria e resistenza al vento, classe misurata secondo le norme [UNI 11173](#), [UNI EN 12207](#), [UNI EN 12208](#) e [UNI EN 12210](#);



- resistenza meccanica secondo la norma [UNI EN 107](#).
- 2) Porte interne
  - tolleranze dimensionali e spessore misurate secondo le norme [UNI EN 1529](#);
  - planarità misurata secondo la norma [UNI EN 1530](#);
  - resistenza al fuoco misurata secondo la norma [UNI EN 1634](#);
  - resistenza al calore per irraggiamento misurata secondo la norma [UNI 8328](#).
- 3) Porte esterne
  - tolleranze dimensionali e spessore misurate secondo le norme [UNI EN 1529](#);
  - planarità misurata secondo la norma [UNI EN 1530](#);
  - tenuta all'acqua, all'aria e resistenza al vento, classe misurata secondo le norme [UNI 11173](#), [UNI EN 12207](#), [UNI EN 12208](#) e [UNI EN 12210](#);
  - resistenza all'intrusione.

La attestazione di conformità dovrà essere comprovata da idonea certificazione e/o documentazione.

4 - Gli schermi (tapparelle, persiane, antoni) con funzione prevalentemente oscurante dovranno essere realizzati nella forma, con il materiale e nelle dimensioni indicate nel disegno di progetto; in mancanza di prescrizioni o con prescrizioni insufficienti, si intende che comunque lo schermo deve nel suo insieme resistere alle sollecitazioni meccaniche (vento, sbattimenti, ecc.) ed agli agenti atmosferici mantenendo nel tempo il suo funzionamento.

- a) La Direzione dei Lavori dovrà procedere all'accettazione degli schermi mediante il controllo dei materiali che costituiscono lo schermo e, dei loro rivestimenti, controllo dei materiali costituenti gli accessori e/o organi di manovra, mediante la verifica delle caratteristiche costruttive dello schermo, principalmente dimensioni delle sezioni resistenti, conformazioni delle connessioni realizzate meccanicamente (viti, bulloni, ecc.) o per aderenza (colle, adesivi, ecc.) e comunque delle parti che direttamente influiscono sulla resistenza meccanica e durabilità agli agenti atmosferici.
- b) La Direzione dei Lavori potrà altresì procedere all'accettazione mediante attestazione di conformità della fornitura alle caratteristiche di resistenza meccanica, comportamento agli agenti atmosferici (corrosioni, cicli con lampade solari, camere climatiche, ecc.). La attestazione dovrà essere comprovata da idonea certificazione e/o documentazione.

Per quanto non espressamente contemplato, si rinvia alla seguente normativa tecnica: [UNI EN 12207](#), [UNI EN 12208](#), [UNI EN 12210](#), [UNI EN 12211](#), [UNI EN ISO 10077](#), [UNI EN 179](#), [UNI EN 1125](#), [UNI EN 1154](#), [UNI EN 1155](#), [UNI EN 1158](#), [UNI EN 12209](#), [UNI EN 1935](#), [UNI EN 13659](#), [UNI EN 13561](#), [UNI EN 13241](#), [UNI 10818](#), [UNI EN 13126-1](#), [UNI EN 1026](#) [UNI EN 1027](#).

Tutti i prodotti e/o materiali di cui al presente articolo, qualora possano essere dotati di marcatura CE secondo la normativa tecnica vigente, dovranno essere muniti di tale marchio.

### **Porte e portoni omologati EI**

Il serramento omologato EI deve essere installato seguendo le specifiche indicazioni riportate nel certificato di prova che, assieme all'omologazione del Ministero dell'Interno, alla dichiarazione della casa produttrice di conformità al prototipo approvato e alla copia della bolla di consegna presso il cantiere, dovrà accompagnare ogni serramento.

La ditta installatrice dovrà inoltre fornire una dichiarazione che attesti che il serramento è stato installato come specificato nel certificato di prova.

## **Art. 2.13**

### **PRODOTTI PER RIVESTIMENTI INTERNI ED ESTERNI**

1 - Si definiscono prodotti per rivestimenti quelli utilizzati per realizzare i sistemi di rivestimento verticali (pareti - facciate) ed orizzontali (controsoffitti) dell'edificio. I prodotti si distinguono:

a seconda del loro stato fisico:

- rigidi (rivestimenti in pietra - ceramica - vetro - alluminio - gesso - ecc.);
- flessibili (carte da parati - tessuti da parati - ecc.);
- fluidi o pastosi (intonaci - vernicianti - rivestimenti plastici - ecc.);

a seconda della loro collocazione:

- per esterno;
- per interno;

a seconda della loro collocazione nel sistema di rivestimento:

- di fondo;
- intermedi;
- di finitura.

Tutti i prodotti descritti nei punti che seguono vengono considerati al momento della fornitura. La Direzione dei Lavori, ai fini della loro accettazione, può procedere ai controlli (anche parziali) su campioni della fornitura, oppure richiedere un attestato di conformità della stessa alle prescrizioni di seguito indicate e in genere come da norma [UNI 8012](#).

## 2 - Prodotti rigidi

In via orientativa valgono le prescrizioni della norma [UNI 11417](#) (varie parti).

- a) Per le piastrelle di ceramica vale quanto prescritto dalla norma [UNI EN 10545](#) varie parti e quanto riportato nell'articolo "Prodotti per Pavimentazione", tenendo conto solo delle prescrizioni valide per le piastrelle da parete.
- b) Per le lastre di pietra vale quanto riportato nel progetto circa le caratteristiche più significative e le lavorazioni da apportare. In mancanza o ad integrazione del progetto valgono i criteri di accettazione generali indicati nell'articolo relativo ai prodotti di pietra integrati dalle prescrizioni date nell'articolo "Prodotti per Pavimentazioni" (in particolare per le tolleranze dimensionali e le modalità di imballaggio). Sono comunque da prevedere gli opportuni incavi, fori, ecc. per il fissaggio alla parete e gli eventuali trattamenti di protezione.
- c) Per gli elementi di metallo o materia plastica valgono le prescrizioni del progetto. Le loro prestazioni meccaniche (resistenza all'urto, abrasione, incisione), di reazione e resistenza al fuoco, di resistenza agli agenti chimici (detergenti, inquinanti aggressivi, ecc.) ed alle azioni termoigrometriche saranno quelle prescritte in norme UNI, in relazione all'ambiente (interno/esterno) nel quale saranno collocati ed alla loro quota dal pavimento (o suolo), oppure in loro mancanza valgono quelle dichiarate dal fabbricante ed accettate dalla Direzione dei Lavori. Saranno inoltre predisposti per il fissaggio in opera con opportuni fori, incavi, ecc.  
Per gli elementi verniciati, smaltati, ecc. le caratteristiche di resistenza alla usura, ai viraggi di colore, ecc. saranno riferite ai materiali di rivestimento.  
La forma e costituzione dell'elemento saranno tali da ridurre al minimo fenomeni di vibrazione, produzione di rumore tenuto anche conto dei criteri di fissaggio.
- d) Per le lastre di cartongesso si rinvia all'articolo su "Prodotti per Pareti Esterne e Partizioni Interne".
- e) Per le lastre di fibrocemento si rimanda alle prescrizioni date nell'articolo "Prodotti per Coperture Discontinue".
- f) Per le lastre di calcestruzzo valgono le prescrizioni generali date nell'articolo su prodotti di calcestruzzo con in aggiunta le caratteristiche di resistenza agli agenti atmosferici (gelo/disgelo) ed agli elementi aggressivi trasportati dall'acqua piovana e dall'aria.  
Per gli elementi piccoli e medi fino a 1,2 m come dimensione massima si debbono realizzare opportuni punti di fissaggio ed aggancio.

## 3 - Prodotti flessibili.

- a) Le carte da parati devono rispettare le tolleranze dimensionali del 1,5% sulla larghezza e lunghezza; garantire resistenza meccanica ed alla lacerazione (anche nelle condizioni umide di applicazione); avere deformazioni dimensionali ad umido limitate; resistere alle variazioni di calore e, quando richiesto, avere resistenza ai lavaggi e reazione o resistenza al fuoco adeguate.  
Le confezioni devono riportare i segni di riferimento per le sovrapposizioni, allineamenti (o sfalsatura) dei disegni, ecc.; inversione dei singoli teli, ecc.
  - b) I tessuti per pareti devono rispondere alle prescrizioni elencate nel comma a) con adeguato livello di resistenza e possedere le necessarie caratteristiche di elasticità, ecc. per la posa a tensione.
- Per entrambe le categorie (carta e tessuti) la rispondenza alle norme [UNI EN 233](#), [UNI EN 234](#), [UNI EN 266](#), [UNI EN 259-1](#) e [UNI EN 259-2](#) è considerata rispondenza alle prescrizioni del presente articolo.

## 4 - Prodotti fluidi o in pasta.

- a) Intonaci: gli intonaci sono rivestimenti realizzati con malta per intonaci costituita da un legante (calce-cemento-gesso) da un inerte (sabbia, polvere o granuli di marmo, ecc.) ed eventualmente da pigmenti o terre coloranti, additivi e rinforzanti.  
Gli intonaci devono possedere le caratteristiche indicate nel progetto e le caratteristiche seguenti:
  - capacità di riempimento delle cavità ed eguagliamento delle superfici;
  - reazione al fuoco e/o resistenza all'incendio adeguata;
  - impermeabilità all'acqua e/o funzione di barriera all'acqua;

- effetto estetico superficiale in relazione ai mezzi di posa usati;
- adesione al supporto e caratteristiche meccaniche.

Per i prodotti forniti premiscelati la rispondenza a norme UNI è sinonimo di conformità alle prescrizioni predette; per gli altri prodotti valgono i valori dichiarati dal fornitore ed accettati dalla Direzione dei Lavori.

- b) Prodotti vernicianti: i prodotti vernicianti sono prodotti applicati allo stato fluido, costituiti da un legante (naturale o sintetico), da una carica e da un pigmento o terra colorante che, passando allo stato solido, formano una pellicola o uno strato non pellicolare sulla superficie.

Si distinguono in:

- tinte, se non formano pellicola e si depositano sulla superficie;
- impregnanti, se non formano pellicola e penetrano nelle porosità del supporto;
- pitture, se formano pellicola ed hanno un colore proprio;
- vernici, se formano pellicola e non hanno un marcato colore proprio;
- rivestimenti plastici, se formano pellicola di spessore elevato o molto elevato (da 1 a 5 mm circa), hanno colore proprio e disegno superficiale più o meno accentuato.

I prodotti vernicianti devono possedere valori adeguati delle seguenti caratteristiche in funzione delle prestazioni loro richieste:

- dare colore in maniera stabile alla superficie trattata;
- essere traspiranti al vapore d'acqua;
- avere funzione impermeabilizzante;
- impedire il passaggio dei raggi U.V.;
- ridurre il passaggio della CO<sub>2</sub>;
- avere adeguata reazione e/o resistenza al fuoco (quando richiesto);
- avere funzione passivante del ferro (quando richiesto);
- resistenza alle azioni chimiche degli agenti aggressivi (climatici, inquinanti);
- resistere (quando richiesto) all'usura.

#### Barriera protettiva antigraffiti per superfici esterne

Emulsione acquosa di cere polimeriche, specifica per proteggere in modo reversibile le superfici a vista dai graffiti.

Conforme alle valutazioni della norma [UNI 11246](#), la barriera dovrà colmare i pori della superficie senza impedirne la traspirabilità, creando una barriera repellente agli oli e all'acqua che impedisce ai graffiti di penetrare in profondità nel supporto.

I limiti di accettazione saranno quelli prescritti nel progetto od in mancanza quelli dichiarati dal fabbricante ed accettati dalla Direzione dei Lavori.

I dati si intendono presentati secondo le norme [UNI 8757](#) e [UNI 8759](#) ed i metodi di prova sono quelli definiti nelle norme UNI.

Tutti i prodotti e/o materiali di cui al presente articolo, qualora possano essere dotati di marcatura CE secondo la normativa tecnica vigente, dovranno essere muniti di tale marchio.

### **Art. 2.14**

#### **PRODOTTI PER ISOLAMENTO TERMICO**

1 - Si definiscono materiali isolanti termici quelli atti a diminuire in forma sensibile il flusso termico attraverso le superfici sulle quali sono applicati (vedi classificazione seguente). Per la realizzazione dell'isolamento termico si rinvia agli articoli relativi alle parti dell'edificio o impianti.

I materiali vengono di seguito considerati al momento della fornitura; la Direzione dei Lavori, ai fini della loro accettazione, può procedere ai controlli (anche parziali) su campioni della fornitura oppure chiedere un attestato di conformità della fornitura alle prescrizioni di seguito indicate. Nel caso di contestazione per le caratteristiche si intende che la procedura di prelievo dei campioni, delle prove e della valutazione dei risultati sia quella indicata nelle norme [UNI EN 822](#), [UNI EN 823](#), [UNI EN 824](#) e [UNI EN 825](#) ed in loro mancanza quelli della letteratura tecnica (in primo luogo le norme internazionali ed estere).

I materiali isolanti si classificano come segue:

A) MATERIALI FABBRICATI IN STABILIMENTO: (blocchi, pannelli, lastre, feltri ecc.).

1) Materiali cellulari

- composizione chimica organica: plastici alveolari;

- composizione chimica inorganica: vetro cellulare, calcestruzzo alveolare autoclavato;
  - composizione chimica mista: plastici cellulari con perle di vetro espanso.
- 2) Materiali fibrosi
    - composizione chimica organica: fibre di legno;
    - composizione chimica inorganica: fibre minerali.
  - 3) Materiali compatti
    - composizione chimica organica: plastici compatti;
    - composizione chimica inorganica: calcestruzzo;
    - composizione chimica mista: agglomerati di legno.
  - 4) Combinazione di materiali di diversa struttura
    - composizione chimica inorganica: composti "fibre minerali-perlite", calcestruzzi leggeri;
    - composizione chimica mista: composti perlite-fibre di cellulosa, calcestruzzi di perle di polistirene.
  - 5) Materiali multistrato
    - composizione chimica organica: plastici alveolari con parametri organici;
    - composizione chimica inorganica: argille espanse con parametri di calcestruzzo, lastre di gesso associate a strato di fibre minerali;
    - composizione chimica mista: plastici alveolari rivestiti di calcestruzzo.
- La legge 257/92 vieta l'utilizzo di prodotti contenenti amianto quali lastre piane od ondulate, tubazioni e canalizzazioni.

#### B) MATERIALI INIETTATI, STAMPATI O APPLICATI IN SITO MEDIANTE SPRUZZATURA.

- 1) Materiali cellulari applicati sotto forma di liquido o di pasta
  - composizione chimica organica: schiume poliuretaniche, schiume di ureaformaldeide;
  - composizione chimica inorganica: calcestruzzo cellulare.
- 2) Materiali fibrosi applicati sotto forma di liquido o di pasta
  - composizione chimica inorganica: fibre minerali proiettate in opera.
- 3) Materiali pieni applicati sotto forma di liquido o di pasta
  - composizione chimica organica: plastici compatti;
  - composizione chimica inorganica: calcestruzzo;
  - composizione chimica mista: asfalto.
- 4) Combinazione di materiali di diversa struttura
  - composizione chimica inorganica: calcestruzzo di aggregati leggeri;
  - composizione chimica mista: calcestruzzo con inclusione di perle di polistirene espanso.
- 5) Materiali alla rinfusa
  - composizione chimica organica: perle di polistirene espanso;
  - composizione chimica inorganica: lana minerale in fiocchi, perlite;
  - composizione chimica mista: perlite bitumata.

2 - Per tutti i materiali isolanti forniti sotto forma di lastre, blocchi o forme geometriche predeterminate, si devono dichiarare le seguenti caratteristiche fondamentali:

- a) dimensioni: lunghezza - larghezza, valgono le tolleranze stabilite nelle norme UNI, oppure specificate negli altri documenti progettuali; in assenza delle prime due valgono quelle dichiarate dal produttore nella sua documentazione tecnica ed accettate dalla Direzione dei Lavori;
- b) spessore: valgono le tolleranze stabilite nelle norme UNI, oppure specificate negli altri documenti progettuali; in assenza delle prime due valgono quelle dichiarate dal produttore nella sua documentazione tecnica ed accettate dalla Direzione dei Lavori;
- c) massa areica: deve essere entro i limiti prescritti nella norma UNI o negli altri documenti progettuali; in assenza delle prime due valgono quelli dichiarati dal produttore nella sua documentazione tecnica ed accettate dalla Direzione dei Lavori;
- d) resistenza termica specifica: deve essere entro i limiti previsti da documenti progettuali (calcolo in base alle relative norme vigenti) ed espressi secondo i criteri indicati nelle norme [UNI EN 12831-1](#) e [UNI 10351](#);
- e) saranno inoltre da dichiarare, in relazione alle prescrizioni di progetto le seguenti caratteristiche:
  - reazione o comportamento al fuoco;
  - limiti di emissione di sostanze nocive per la salute;
  - compatibilità chimico-fisica con altri materiali.

3 - Per i materiali isolanti che assumono la forma definitiva in opera devono essere dichiarate le stesse caratteristiche riferite ad un campione significativo di quanto realizzato in opera. La Direzione dei Lavori può inoltre attivare controlli della costanza delle caratteristiche del prodotto in opera, ricorrendo ove necessario a

carotaggi, sezionamento, ecc. significativi dello strato eseguito.

4 - Entrambe le categorie di materiali isolanti devono essere accettati dalla D.L. sulla base dei metodi di controllo definiti nelle norme UNI. Per le caratteristiche possedute intrinsecamente dal materiale non sono necessari controlli.

Tutti i prodotti e/o materiali di cui al presente articolo, qualora possano essere dotati di marcatura CE secondo la normativa tecnica vigente, dovranno essere muniti di tale marchio.

## **Art. 2.15 MATERIALI ISOLANTI SINTETICI**

### **Art. 2.15.1 POLISTIRENE ESPANSO SINTERIZZATO**

Il polistirene espanso sinterizzato **EPS**, deriva dal petrolio sotto forma di stirene o stirolo. Lo stirolo è la materia base del polistirene sia estruso che sinterizzato.

Per produrre l'EPS, il polistirolo (granulato) viene espanso mediante l'impiego di pentano (circa il 6%) ad una temperatura di circa 100 C°. Il materiale acquista così un volume 20-50 volte maggiore di quello iniziale. Il semi-prodotto viene ulteriormente espanso mediante vapore acqueo, e quindi formato e tagliato nelle dimensioni desiderate.

Per conferire ai prodotti precise caratteristiche tecniche, come l'autoestinguenza e la resistenza al fuoco, vengono aggiunti vari additivi.

Il polistirene espanso sinterizzato si utilizza generalmente in pannelli. Il materiale ha struttura cellulare a celle chiuse e se posto in acqua galleggia. L'EPS inoltre non emana odori e non dà alcun problema a contatto con la pelle. È fisiologicamente innocuo ed è consentito anche per imballaggi di prodotti alimentari.

Si presenta allo stato naturale come un materiale trasparente, incolore, brillante ma può anche essere offerto traslucido, opaco o colorato. La forma è quella dei granuli con granulometria variabile a seconda degli impieghi. Duro e rigido alla percussione emette un suono di timbro quasi metallico; ha buone caratteristiche meccaniche anche a bassissime temperature, alta resistenza alla trazione, eccezionali proprietà dielettriche, inodore, non igroscopico, ha un basso peso specifico, eccellente stampabilità, ottima stabilità dimensionale. Il polistirene ha una bassa conducibilità termica e per questo viene usato anche come isolante del calore. Ha un alto indice di rifrazione alla luce e quindi i suoi manufatti sono molto brillanti e trasparenti. Dal punto di vista chimico resiste agli alcali, agli acidi diluiti, alle soluzioni saline e alla maggior parte dei composti organici; si scioglie però nei solventi aromatici e clorurati. Naturalmente, data la grande diffusione di questo polimero, esistono in commercio numerosi tipi di polistirene, a seconda degli usi: lubrificato per facilitarne la lavorazione, antielettrostatico, resistente alla luce, rinforzato con fibre di vetro, espandibile.

La norma di prodotto per l'EPS è la [UNI EN 13163](#) "Isolanti termici per edilizia – Prodotti di polistirene espanso ottenuti in fabbrica– Specificazione".

L'EPS ha una conducibilità termica ridotta grazie alla sua struttura cellulare chiusa, formata per il 98% di aria. Questa caratteristica gli conferisce un'ottima efficacia come isolante termico. La norma prescrive i valori massimi della conducibilità dell'EPS, misurata su campioni opportunamente condizionati, alla temperatura media di 10°C oppure 20°C.

#### **Caratteristiche tecniche indicative**

<b>Descrizione</b>	<b>Simbolo</b>	<b>Unità di misura</b>	<b>UNI EN ISO 10456</b>	<b>UNI 10351</b>	<b>-</b>
Conducibilità termica	$\lambda$	W/mK	-	0,039 - 0,059	
Densità	$\rho$	kg/m <sup>3</sup>	10-50	-	
Fattore di resistenza al vapore	$\mu$	-	60/60	-	
Valore di resistenza a compressione al 10% di deformazione		kPa	-	-	30-500

<i>Euroclasse di reazione al fuoco</i>	-	-	-	-	<i>Classe E</i>
--	---	---	---	---	-----------------

E' possibile utilizzarlo in pannelli rigidi di vario spessore come isolante termico e acustico per pareti esterne ed interne, intercapedini, solai di calpestio, coperture e simili.

L'EPS, quale composto di carbonio e idrogeno, è di sua natura un materiale combustibile. Esso inizia la sua decomposizione a circa 230-260°C, con emissione di vapori infiammabili, ma soltanto a 450-500°C si ha una accensione. La combustione dell'EPS non produce diossina che quindi non si ritrova nei fumi prodotti durante un incendio.

L'EPS è privo di valori nutritivi in grado di sostenere la crescita dei funghi, batteri o altri microorganismi quindi non marcisce o ammuffisce. L'EPS inoltre è atossico, inerte, non contiene clorofluorocarburi (CFC) né idroclorofluorocarburi (HCFC). Per sua stabilità chimica e biologica l'EPS non costituisce un pericolo per l'igiene ambientale e per le falde acquifere. L'EPS in opera nella coibentazione edilizia non presenta alcun fattore di pericolo per la salute in quanto non rilascia gas tossici. Anche il maneggio e le eventuali lavorazioni meccaniche sono assolutamente innocui e in particolare non vi è pericolo di inalazione di particelle o di manifestazioni allergiche.

L'EPS è permeabile al vapore acqueo, quindi è traspirante, ma è impermeabile all'acqua. La permeabilità al vapore acqueo fa sì che all'interno di edifici e ambienti isolati con EPS non si formino muffe. Un dato importante è quello della resistenza alla diffusione del vapore espresso come rapporto  $\mu$  (adimensionale) fra lo spessore d'aria che offre la stessa resistenza al passaggio del vapore e lo spessore di materiale in questione. Per l'EPS il valore di  $\mu$  è compreso entro limiti che vanno crescendo con la massa volumica.

### **Indicazioni operative**

La posa in opera dei pannelli può essere realizzata fondamentalmente con tutti gli adesivi idonei al polistirene. Tra questi, ad esempio, guaine adesive applicate a freddo, adesivi poliuretanici ed adesivi a base di cemento. In generale, occorrerà usare adesivi privi di solventi ed attenersi alle indicazioni e prescrizioni del produttore. Nell'ambito del sistema di isolamento a cappotto, potranno essere prescritti idonei tasselli di fissaggio a muro (vedi lo specifico articolo di riferimento: "[Sistema di Isolamento a cappotto](#)").

I pannelli isolanti potranno essere tagliati, al fine di dar loro una forma, con cutter, seghetti a mano, elettrici, radiali ed anche con filo caldo.

Lo stoccaggio dei prodotti in polistirene, essendo manufatti leggeri, richiede riguardo e utilizzando una pellicola protettiva resistente agli UV.

## **Art. 2.15.2 POLISTIRENE ESPANSO ESTRUSO**

I pannelli in polistirene espanso estruso **XPS** (da eXtruded PolyStyrene foam) vengono realizzati a partire da granuli di polistirene nuovi e da polistirene proveniente da riciclo. Il materiale di partenza viene inserito in una macchina di estrusione che lo fonde ed aggiunge materiale espandente ignifugo di altro tipo, a seconda delle necessità. La massa che ne risulta viene fatta passare attraverso un ugello a pressione che ne determina la forma. Il risultato del processo produttivo è un materiale isolante a struttura cellulare chiusa.

Il polistirene espanso estruso si può trovare in commercio sotto forma di pannelli con o senza "pelle". La "pelle" è costituita da un addensamento superficiale del materiale che gli conferisce un aspetto liscio e compatto. I pannelli senza pelle sono ottenuti, invece, fresando la superficie per renderla compatibile con collanti, calcestruzzo, malte ecc. La superficie può essere lavorata in funzione dell'applicazione durante o in seguito all'estrusione. Questo tipo di isolante viene utilizzato sia da solo che accoppiato con cartongesso, pannelli in legno e laminati plastici o metallici.

L' XPS è particolarmente adatto all'isolamento termico di strutture, anche particolarmente sollecitate, in cui è richiesta un'elevata resistenza meccanica. Inoltre, la sua impermeabilità all'acqua assicura un'ottima tenuta in presenza di umidità o infiltrazioni d'acqua.

E' possibile utilizzarlo in pannelli rigidi di vario spessore come isolante termico e acustico per pareti esterne ed interne, intercapedini, solai di calpestio, coperture e simili.

La norma di prodotto per l'XPS è la [UNI EN 13164](#) "Isolanti termici per edilizia – Prodotti di polistirene espanso estruso ottenuti in fabbrica– Specificazione".

### **Caratteristiche tecniche indicative**



<i>Descrizione</i>	<i>Simbolo</i>	<i>Unità di misura</i>	<i>UNI EN ISO 10456</i>	<i>UNI 10351</i>	-
<i>Conduttività termica</i>	$\lambda$	<i>W/mK</i>	-	<i>0,034 - 0,038</i>	
<i>Densità</i>	$\rho$	<i>kg/m³</i>	<i>20-65</i>	-	
<i>Fattore di resistenza al vapore</i>	$\mu$	-	<i>150/150</i>	-	
<i>Valore di resistenza a compressione al 10% di deformazione</i>		<i>kPa</i>	-	-	<i>200-700</i>
<i>Euroclasse di reazione al fuoco</i>	-	-	-	-	<i>Classe E</i>

### **Indicazioni operative**

La posa in opera dei pannelli può essere realizzata fondamentalmente con tutti gli adesivi idonei al polistirene. Tra questi, ad esempio, guaine adesive applicate a freddo, adesivi poliuretanici ed adesivi a base di cemento. In generale, occorrerà usare adesivi privi di solventi ed attenersi alle indicazioni e prescrizioni del produttore.

I pannelli isolanti potranno essere tagliati, al fine di dar loro una forma, con cutter, seghetti a mano, elettrici, radiali ed anche con filo caldo.

La temperatura massima in servizio permanente sarà di 75°C. Con temperature superiori possono verificarsi deformazioni permanenti.

Lo stoccaggio dei prodotti in polistirene, essendo manufatti leggeri, richiede riguardo e utilizzando una pellicola protettiva resistente agli UV.

### **Art. 2.15.3 POLIETILENE ESPANSO RETICOLATO**

Il polietilene espanso reticolato è costituito da fogli estrusi di polietilene che, miscelato con degli additivi (azodicarbonamide e il dicumil perossido) e passato all'interno di forni a 200 C° circa, lievitano formando delle bolle di gas all'interno del foglio, creando quindi un materassino.

Il polietilene espanso reticolato presenta interessanti caratteristiche in termini di flessibilità, leggerezza e impermeabilità, oltre che a ottime prestazioni di isolamento termico e acustico.

La gamma di prodotto si differenzia per colore, spessore, per larghezza e per densità. Questi parametri influiscono sul consumo delle materie prime e quindi sulla quantità di sostanze emesse in atmosfera.

Il polietilene espanso reticolato si presenta in commercio sotto forma di rotoli di dimensioni variabili, in relazione allo spessore del polietilene. Per esaltarne le prestazioni può essere accoppiato con altri materiali, come tessuti, o film di diverso tipo ed utilizzato come strato isolante su solai di calpestio, di copertura e pareti, oltre ad essere utilizzato nell'ambito impiantistico.

La norma di prodotto per il polietilene espanso è la [UNI EN 16069](#) "Isolanti termici per edilizia – Prodotti in polietilene espanso (PEF) ottenuti in fabbrica – Specificazione".

### **Caratteristiche tecniche indicative**

<i>Descrizione</i>	<i>Simbolo</i>	<i>Unità di misura</i>	<i>UNI 10351</i>	-
<i>Conduttività termica</i>	$\lambda$	<i>W/mK</i>	<i>0,048 - 0,058</i>	
<i>Densità</i>	$\rho$	<i>kg/m³</i>	<i>33-50</i>	
<i>Fattore di resistenza al vapore</i>	$\mu$	-	-	<i>2000-4500</i>
<i>Coefficiente di permeabilità al vapore acqueo</i>	$\delta$	<i>kg/msPa *10<sup>-12</sup></i>	<i>0</i>	
<i>Euroclasse di reazione al fuoco</i>	-	-	-	<i>Classe B-F</i>

### **Indicazioni operative**

La posa in opera dei pannelli può essere realizzata fondamentalmente con tutti gli adesivi idonei al poliuretano. Tra questi, ad esempio, guaine adesive applicate a freddo, adesivi poliuretanici ed adesivi a base di cemento. In generale, occorrerà usare adesivi privi di solventi ed attenersi alle indicazioni e prescrizioni del produttore.

I pannelli isolanti potranno essere tagliati, al fine di dar loro una forma, con cutter, seghetti a mano o elettrici, radiali.

Lo stoccaggio dei prodotti in poliuretano, essendo manufatti leggeri, richiede riguardo e utilizzando una pellicola protettiva resistente agli UV.

### **Art. 2.15.4 POLIURETANO ESPANSO**

I poliuretani sono ottenuti per reazione tra un di-isocianato e un poliolo (tipicamente un glicole poli-propilenico), in presenza di catalizzatori per aumentare la velocità della reazione e di altri additivi, in particolare, tensioattivi per abbassare la tensione superficiale e quindi favorire la formazione della schiuma.

In funzione delle scelte formulative e delle condizioni di processo, si possono ottenere diversi tipi di schiume poliuretaniche:

- PUR, polimeri in cui predominano i legami di tipo uretanico,
- PIR, poliisocianurati, in cui avviene la formazione del trimero dell'isocianato,
- PUR/PIR, soluzioni intermedie.

L'applicazione del poliuretano può essere eseguita in blocchi, pannelli con rivestimento flessibile o rigido e semilavorati liquidi da espandere in situ (a spruzzo). Essi includono il poliuretano espanso rigido (PUR) e di poliisocianurato espanso rigido (PIR) spruzzati e formati in sito di cui alle norme di riferimento [UNI EN 14315](#).

I pannelli in poliuretano espanso rigido con rivestimenti flessibili sono prodotti con spessori diversi e con diversi tipi di rivestimento, organici (tra cui carte e cartoni e bitumati) e inorganici (alluminio millesimale, fibre minerali) o multistrati, che vengono adottati in funzione delle particolari esigenze applicative, perlopiù: isolamento termico di pareti, isolamento termico di pavimenti e coperture, realizzazione di condotte.

I pannelli in poliuretano espanso con rivestimenti rigidi, qualora metallici (detti comunemente "pannelli sandwich") sono prodotti prefabbricati principalmente in impianti continui; per pannelli curvi, per elementi con morfologie complesse e per pannelli di alto spessore, si utilizzano più frequentemente impianti in discontinuo.

I blocchi in poliuretano espanso rigido possono essere prodotti sia con impianti in continuo che con tecnologie in discontinuo che utilizzano, come stampi, apposite blocchiere. Si ottengono dei parallelepipedi di schiuma poliuretanica che, dopo un'opportuna stagionatura, possono essere tagliati in lastre di vari spessori o lavorati, con appositi impianti a pantografo, dando origine a forme complesse.

La norma di prodotto per il poliuretano espanso è la [UNI EN 13165](#) "Isolanti termici per edilizia – Prodotti in poliuretano rigido ottenuti in fabbrica – Specificazione".

### **Caratteristiche tecniche indicative**

<b>Descrizione</b>	<b>Simbolo</b>	<b>Unità di misura</b>	<b>UNI EN ISO 10456</b>	<b>UNI 10351</b>	<b>-</b>
<i>Conduttività termica</i>	$\lambda$	<i>W/mK</i>	-	<i>0,023 - 0,029</i>	
<i>Densità</i>	$\rho$	<i>kg/m³</i>	<i>28-55</i>	-	
<i>Fattore di resistenza al vapore</i>	$\mu$	-	<i>60/60</i>	-	
<i>Coefficiente di permeabilità al vapore acqueo</i>	$\delta$	<i>kg/msPa *10<sup>-12</sup></i>		<i>1-2</i>	
<i>Euroclasse di reazione al fuoco</i>	-	-	-	-	<i>B-C-D-E s2-s3, d0</i>



### **Indicazioni operative**

La posa in opera dei pannelli può essere realizzata fondamentalmente con tutti gli adesivi idonei al poliuretano. Tra questi, ad esempio, guaine adesive applicate a freddo, adesivi poliuretanici ed adesivi a base di cemento. In generale, occorrerà usare adesivi privi di solventi ed attenersi alle indicazioni e prescrizioni del produttore.

I pannelli isolanti potranno essere tagliati, al fine di dar loro una forma, con cutter, seghetti a mano o elettrici, radiali.

Lo stoccaggio dei prodotti in poliuretano, essendo manufatti leggeri, richiede riguardo e utilizzando una pellicola protettiva resistente agli UV.

## **Art. 2.16**

### **PRODOTTI PER PARETI ESTERNE E PARTIZIONI INTERNE**

1 - Si definiscono prodotti per pareti esterne e partizioni interne quelli utilizzati per realizzare i principali strati funzionali di queste parti di edificio.

Per la realizzazione delle pareti esterne e partizioni interne si rinvia all'articolo che tratta queste opere.

I prodotti vengono di seguito considerati al momento della fornitura; la Direzione dei Lavori, ai fini della loro accettazione, può procedere ai controlli (anche parziali) su campioni della fornitura oppure richiedere un attestato di conformità della fornitura alle prescrizioni di seguito indicate. Nel caso di contestazione si intende che la procedura di prelievo dei campioni, le modalità di prova e valutazione dei risultati sono quelli indicati nelle norme UNI ed in mancanza di questi quelli descritti nella letteratura tecnica (primariamente norme internazionali).

2 - I prodotti a base di laterizio, calcestruzzo e simili non aventi funzione strutturale (vedere articolo murature) ma unicamente di chiusura nelle pareti esterne e partizioni devono rispondere alle prescrizioni del progetto ed a loro completamento alle seguenti prescrizioni:

- a) gli elementi di laterizio (forati e non) prodotti mediante pressatura o trafilatura con materiale normale od alleggerito devono rispondere alla norma [UNI EN 771-1](#);
- b) gli elementi di calcestruzzo dovranno rispettare le stesse caratteristiche indicate nella norma [UNI EN 771-1](#) (ad esclusione delle caratteristiche di inclusione calcarea), i limiti di accettazione saranno quelli indicati nel progetto ed in loro mancanza quelli dichiarati dal produttore ed approvati dalla Direzione dei Lavori;
- c) gli elementi di calcio silicato, pietra ricostruita, pietra naturale, saranno accettate in base alle loro caratteristiche dimensionali e relative tolleranze; caratteristiche di forma e massa volumica (foratura, smussi, ecc.); caratteristiche meccaniche a compressione, taglio e flessione; caratteristiche di comportamento all'acqua ed al gelo (imbibizione, assorbimento d'acqua, ecc.).

I limiti di accettazione saranno quelli prescritti nel progetto ed in loro mancanza saranno quelli dichiarati dal fornitore ed approvati dalla Direzione dei Lavori.

3 - I prodotti ed i componenti per facciate continue dovranno rispondere alle prescrizioni del progetto ed in loro mancanza alle seguenti prescrizioni:

- gli elementi dell'ossatura devono avere caratteristiche meccaniche coerenti con quelle del progetto in modo da poter trasmettere le sollecitazioni meccaniche (peso proprio delle facciate, vento, urti, ecc.) alla struttura portante, resistere alle corrosioni ed azioni chimiche dell'ambiente esterno ed interno;
- gli elementi di tamponamento (vetri, pannelli, ecc.) devono essere compatibili chimicamente e fisicamente con l'ossatura; resistere alle sollecitazioni meccaniche (urti, ecc.); resistere alle sollecitazioni termoigrometriche dell'ambiente esterno e chimiche degli agenti inquinanti;
- le parti apribili ed i loro accessori devono rispondere alle prescrizioni sulle finestre o sulle porte;
- i rivestimenti superficiali (trattamenti dei metalli, pitturazioni, fogli decorativi, ecc.) devono essere coerenti con le prescrizioni sopra indicate;
- le soluzioni costruttive dei giunti devono completare ed integrare le prestazioni dei pannelli ed essere sigillate con prodotti adeguati.

La rispondenza alle norme UNI per gli elementi metallici e loro trattamenti superficiali, per i vetri, i pannelli di legno, di metallo o di plastica e per gli altri componenti, viene considerato automaticamente soddisfacimento delle prescrizioni sopradette.

4 - I prodotti ed i componenti per partizioni interne prefabbricate che vengono assemblate in opera (con piccoli lavori di adattamento o meno) devono rispondere alle prescrizioni del progetto ed in mancanza, alle

prescrizioni indicate al punto precedente.

5 - I prodotti a base di cartongesso devono rispondere alle prescrizioni del progetto ed, in mancanza, alle prescrizioni seguenti: avere spessore con tolleranze  $\pm 0,5$  mm, lunghezza e larghezza con tolleranza  $\pm 2$  mm, resistenza all'impronta, all'urto, alle sollecitazioni localizzate (punti di fissaggio) ed, a seconda della destinazione d'uso, con basso assorbimento d'acqua, con bassa permeabilità al vapore (prodotto abbinato a barriera al vapore), con resistenza all'incendio dichiarata, con isolamento acustico dichiarato.

I limiti di accettazione saranno quelli indicati nel progetto ed, in loro mancanza, quelli dichiarati dal produttore ed approvati dalla Direzione dei Lavori.

Tutti i prodotti e/o materiali di cui al presente articolo, qualora possano essere dotati di marcatura CE secondo la normativa tecnica vigente, dovranno essere muniti di tale marchio.

### **2.16.1) OPERE IN CARTONGESSO**

Con l'ausilio del cartongesso possono realizzarsi diverse applicazioni nell'ambito delle costruzioni: veri e propri elementi di compartimentazione, contropareti, controsoffitti, ecc. Queste opere possono essere in classe 1 o classe 0 di reazione al fuoco e possono anche avere caratteristiche di resistenza al fuoco (es. REI 60, REI 90, REI 120).

Tale sistema costruttivo a secco è costituito essenzialmente dai seguenti elementi base:

- lastre di cartongesso
- orditura metallica di supporto
- viti metalliche
- stucchi in gesso
- nastri d'armatura dei giunti

oltre che da alcuni accessori opzionali, quali: paraspigoli, nastri adesivi per profili, rasanti per eventuale finitura delle superfici, materie isolanti, ecc...

Il sistema viene definito a secco proprio perché l'assemblaggio dei componenti avviene, a differenza di quanto succede col sistema tradizionale, con un ridotto utilizzo di acqua: essa infatti viene impiegata unicamente per preparare gli stucchi in polvere. Tale sistema deve rispondere a caratteristiche prestazionali relativamente al comportamento statico, acustico e termico nel rispetto delle leggi e norme che coinvolgono tutti gli edifici.

Le lastre di cartongesso, conformi alla norma [UNI EN 520](#), saranno costituite da lastre di gesso rivestito la cui larghezza è solitamente pari a 1200 mm e aventi vari spessori, lunghezze e caratteristiche tecniche in funzione delle prestazioni richieste.

Sono costituite da un nucleo di gesso (contenente specifici additivi) e da due fogli esterni di carta riciclata perfettamente aderente al nucleo, i quali conferiscono resistenza meccanica al prodotto.

Conformemente alla citata norma, le lastre potranno essere di vario tipo, a seconda dei requisiti progettuali dell'applicazione richiesta:

1. lastra tipo A: lastra standard, adatta a ricevere l'applicazione di intonaco a gesso o decorazione;
2. lastra tipo D: lastra a densità controllata, non inferiore a  $800 \text{ kg/m}^3$ , il che consente prestazioni superiori in talune applicazioni, con una faccia adatta a ricevere l'applicazione di intonaco a gesso o decorazione;
3. lastra tipo E: lastra per rivestimento esterno, ma non permanentemente esposta ad agenti atmosferici; ha un ridotto assorbimento d'acqua e un fattore di resistenza al vapore contenuto;
4. lastra tipo F: lastra con nucleo di gesso ad adesione migliorata a alta temperatura, detta anche tipo fuoco; ha fibre minerali e/o altri additivi nel nucleo di gesso, il che consente alla lastra di avere un comportamento migliore in caso d'incendio;
5. lastra tipo H: lastra con ridotto assorbimento d'acqua, con additivi che ne riducono l'assorbimento, adatta per applicazioni speciali in cui è richiesta tale proprietà; può essere di tipo H1, H2 o H3 in funzione del diverso grado di assorbimento d'acqua totale (inferiore al 5, 10, 25%), mentre l'assorbimento d'acqua superficiale deve essere comunque non superiore a  $180 \text{ g/m}^2$ ;

6. lastra tipo I: lastra con durezza superficiale migliorata, adatta per applicazioni dove è richiesta tale caratteristica, valutata in base all'impronta lasciata dall'impatto di una biglia d'acciaio, che non deve essere superiore a 15 mm, con una faccia adatta a ricevere l'applicazione di intonaco a gesso o decorazione;
7. lastra tipo P: lastra di base, adatta a ricevere l'applicazione di intonaco a gesso; può essere perforata durante la produzione;
8. lastra tipo R: lastra con resistenza meccanica migliorata, ha una maggiore resistenza a flessione (superiore di circa il 50 % rispetto alle altre lastre), sia in senso longitudinale, sia trasversale, rispetto agli altri tipi di lastre, con una faccia adatta a ricevere l'applicazione di intonaco a gesso o decorazione.

Le lastre in cartongesso potranno essere richieste e fornite preaccoppiate con altri materiali isolanti secondo la [UNI EN 13950](#) realizzata con un ulteriore processo di lavorazione consistente nell'incollaggio sul retro di uno strato di materiale isolante (polistirene espanso o estruso, lana di roccia o di vetro) allo scopo di migliorare le prestazioni di isolamento termico e/o acustico.

Le lastre potranno inoltre essere richieste con diversi tipi di profilo: con bordo arrotondato, diritto, mezzo arrotondato, smussato, assottigliato.

I profili metallici di supporto alle lastre di cartongesso saranno realizzati secondo i requisiti della norma [UNI EN 14195](#) in lamiera zincata d'acciaio sagomata in varie forme e spessori (minimo 0,6 mm) a seconda della loro funzione di supporto.

#### *Posa in opera*

La posa in opera di un paramento in cartongesso sarà conforme alle indicazioni della norma [UNI 11424](#) e comincerà dal tracciamento della posizione delle guide, qualora la struttura portante sia costituita dall'orditura metallica. Determinato lo spessore finale della parete o le quote a cui dovrà essere installato il pannello, si avrà cura di riportare le giuste posizioni sul soffitto o a pavimento con filo a piombo o laser. Si dovrà riportare da subito anche la posizione di aperture, porte e sanitari in modo da posizionare correttamente i montanti nelle guide.

Gli elementi di fissaggio, sospensione e ancoraggio sono fondamentali per la realizzazione dei sistemi in cartongesso. Per il fissaggio delle lastre ai profili, sarà necessario impiegare delle viti a testa svasata con impronta a croce. La forma di testa svasata è importante, poiché deve permettere una penetrazione progressiva nella lastra senza provocare danni al rivestimento in cartone. Il fissaggio delle orditure metalliche sarà realizzato con viti a testa tonda o mediante idonea punzonatrice. Le viti dovranno essere autofilettanti e penetrare nella lamiera di almeno 10 mm. Analogamente, onde poter applicare le lastre al controsoffitto, è necessaria una struttura verticale di sospensione, cui vincolare i correnti a "C" per l'avvitatura. I controsoffitti per la loro posizione critica, richiedono particolari attenzioni di calcolo e di applicazione. I pendini dovranno essere scelti in funzione della tipologia di solaio a cui verranno ancorati e dovranno essere sollecitati solo con il carico massimo di esercizio indicato dal produttore. I tasselli di aggancio dovranno essere scelti in funzione della tipologia di solaio e con un valore di rottura 5 volte superiore a quello di esercizio.

Lungo i bordi longitudinali e trasversali delle lastre, il giunto deve essere trattato in modo da poter mascherare l'accostamento e permettere indifferentemente la finitura progettualmente prevista. I nastri di armatura in tal caso, avranno il compito di contenere meccanicamente le eventuali tensioni superficiali determinatesi a causa di piccoli movimenti del supporto. Si potranno utilizzare nastri in carta microforata e rete adesiva conformi alla norma [UNI EN 13963](#). Essi saranno posati in continuità e corrispondenza dei giunti e lungo tutto lo sviluppo di accostamento dei bordi delle lastre, mentre per la protezione degli spigoli vivi si adotterà idoneo nastro o lamiera paraspigoli opportunamente graffiata e stuccata.

Per le caratteristiche e le modalità di stuccatura si rimanda all'articolo "Opere da Stuccatore" i cui requisiti saranno conformi alla norma [UNI EN 13963](#).

#### **Art. 2.17**

#### **PRODOTTI PER ASSORBIMENTO ACUSTICO**

1 - Si definiscono materiali assorbenti acustici (o materiali fonoassorbenti) quelli atti a dissipare in forma sensibile l'energia sonora incidente sulla loro superficie e, di conseguenza, a ridurre l'energia sonora riflessa.

Questa proprietà è valutata con il coefficiente di assorbimento acustico ( $\alpha$ ), definito dall'espressione:

$$a = \frac{W_a}{W_i}$$

dove:

W<sub>i</sub> è l'energia sonora incidente;

W<sub>a</sub> è l'energia sonora assorbita.

2 - Sono da considerare assorbenti acustici tutti i materiali porosi a struttura fibrosa o alveolare aperta. A parità di struttura (fibrosa o alveolare) la proprietà fonoassorbente dipende dallo spessore.

I materiali fonoassorbenti si classificano secondo lo schema di seguito riportato.

a) Materiali fibrosi:

- 1) minerali (fibra di vetro, fibra di roccia) (norma [UNI 5958](#));
- 2) vegetali (fibra di legno o cellulosa, truciolari).

b) Materiali cellulari:

- 1) minerali:
  - calcestruzzi leggeri (a base di pozzolane, perlite, vermiculite, argilla espansa);
  - laterizi alveolari;
  - prodotti a base di tufo.
- 2) sintetici:
  - poliuretano a celle aperte (elastico - rigido);
  - polipropilene a celle aperte.

3 - Per tutti i materiali fonoassorbenti forniti sotto forma di lastre, blocchi o forme geometriche predeterminate, si devono dichiarare le seguenti caratteristiche fondamentali:

- lunghezza - larghezza, valgono le tolleranze stabilite nelle norme UNI, oppure specificate negli altri documenti progettuali; in assenza delle prime due valgono quelle dichiarate dal produttore nella sua documentazione tecnica ed accettate dalla Direzione dei Lavori;
- spessore: valgono le tolleranze stabilite nelle norme UNI, oppure specificate negli altri documenti progettuali; in assenza delle prime due valgono quelle dichiarate dal produttore nella sua documentazione tecnica ed accettate dalla Direzione dei Lavori;
- massa areica: deve essere entro i limiti prescritti nella norma UNI o negli altri documenti progettuali; in assenza delle prime due valgono quelli dichiarati dal produttore nella sua documentazione tecnica ed accettati dalla direzione tecnica;
- coefficiente di assorbimento acustico, misurato in laboratorio secondo le modalità prescritte dalla norma [UNI EN ISO 354](#), deve rispondere ai valori prescritti nel progetto od in assenza a quelli dichiarati dal produttore ed accettati dalla Direzione dei Lavori.

Saranno inoltre da dichiarare, in relazione alle prescrizioni di progetto, le seguenti caratteristiche:

- resistività al flusso d'aria (misurata secondo [UNI EN ISO 9053-1](#));
- reazione e/o comportamento al fuoco;
- limiti di emissione di sostanze nocive per la salute;
- compatibilità chimico-fisica con altri materiali.

I prodotti vengono considerati al momento della fornitura; la Direzione dei Lavori ai fini della loro accettazione può procedere ai controlli (anche parziali) su campioni della fornitura oppure chiedere un attestato di conformità della stessa alle prescrizioni sopra riportate.

In caso di contestazione i metodi di campionamento e di prova delle caratteristiche di cui sopra sono quelli stabiliti dalle norme UNI ed in mancanza di queste ultime, quelli descritti nella letteratura tecnica (primariamente norme internazionali od estere).

4 - Per i materiali fonoassorbenti che assumono la forma definitiva in opera devono essere dichiarate le stesse caratteristiche riferite ad un campione significativo di quanto realizzato in opera. La Direzione dei Lavori deve inoltre attivare controlli della costanza delle caratteristiche del prodotto in opera, ricorrendo ove necessario a carotaggi, sezionamenti, ecc. significativi dello strato eseguito.

5 - Entrambe le categorie di materiali fonoassorbenti devono rispondere ad una o più delle caratteristiche di idoneità all'impiego ed essere accettati dalla Direzione dei Lavori.

In caso di contestazione i metodi di campionamento e di prova delle caratteristiche di cui sopra sono quelli stabiliti dalle norme UNI ed in mancanza di queste ultime quelli descritti nella letteratura tecnica (primariamente norme internazionali od estere). Per le caratteristiche possedute intrinsecamente dal materiale non sono necessari controlli.

# **CAPITOLO 3**

## **MODO DI ESECUZIONE DI OGNI CATEGORIA DI LAVORO**

### **Art. 3.1**

#### **OCCUPAZIONE, APERTURA E SFRUTTAMENTO DELLE CAVE**

Fermo restando quanto prescritto nel presente Capitolato circa la provenienza dei materiali, resta stabilito che tutte le pratiche e gli oneri inerenti alla ricerca, occupazione, apertura e gestione delle cave sono a carico esclusivo dell'Appaltatore, rimanendo la Stazione Appaltante sollevata dalle conseguenze di qualsiasi difficoltà che l'Appaltatore potesse incontrare a tale riguardo. Al momento della Consegna dei lavori, l'Appaltatore dovrà indicare le cave di cui intende servirsi e garantire che queste siano adeguate e capaci di fornire in tempo utile e con continuità tutto il materiale necessario ai lavori con le prescritte caratteristiche.

L'Impresa resta responsabile di fornire il quantitativo e di garantire la qualità dei materiali occorrenti al normale avanzamento dei lavori anche se, per far fronte a tale impegno, l'Impresa medesima dovesse abbandonare la cava o località di provenienza, già ritenuta idonea, per attivarne altre ugualmente idonee; tutto ciò senza che l'Impresa possa avanzare pretese di speciali compensi o indennità.

In ogni caso all'Appaltatore non verrà riconosciuto alcun compenso aggiuntivo qualora, per qualunque causa, dovesse variare in aumento la distanza dalle cave individuate ai siti di versamento in cantiere.

Anche tutti gli oneri e prestazioni inerenti al lavoro di cava, come pesatura del materiale, trasporto in cantiere, lavori inerenti alle opere morte, pulizia della cava con trasporto a rifiuto della terra vegetale e del cappellaccio, costruzione di strade di servizio e di baracche per ricovero di operai o del personale di sorveglianza della Stazione Appaltante e quanto altro occorrente sono ad esclusivo carico dell'Impresa.

L'Impresa ha la facoltà di adottare, per la coltivazione delle cave, quei sistemi che ritiene migliori nel proprio interesse, purché si uniformi alle norme vigenti ed alle ulteriori prescrizioni che eventualmente fossero impartite dalle Amministrazioni statali e dalle Autorità militari, con particolare riguardo a quella mineraria di pubblica sicurezza, nonché dalle Amministrazioni regionali, provinciali e comunali.

L'Impresa resta in ogni caso l'unica responsabile di qualunque danno od avaria potesse verificarsi in dipendenza dei lavori di cava od accessori.

### **Art. 3.2**

#### **SCAVI IN GENERE**

Gli scavi in genere per qualsiasi lavoro, a mano o con mezzi meccanici, dovranno essere eseguiti secondo i disegni di progetto e la relazione geologica e geotecnica di cui alle norme tecniche vigenti, nonché secondo le particolari prescrizioni che saranno date all'atto esecutivo dalla Direzione dei Lavori.

Nell'esecuzione degli scavi in genere l'Appaltatore dovrà procedere in modo da impedire scoscendimenti e franamenti, restando esso, oltreché totalmente responsabile di eventuali danni alle persone ed alle opere, altresì obbligato a provvedere a suo carico e spese alla rimozione delle materie franate.

L'Appaltatore dovrà, inoltre, provvedere a sue spese affinché le acque scorrenti alla superficie del terreno siano deviate in modo che non abbiano a riversarsi negli scavi.

Le materie provenienti dagli scavi, ove non siano utilizzabili o non ritenute adatte (a giudizio insindacabile della Direzione dei Lavori) ad altro impiego nei lavori, dovranno essere portate fuori della sede del cantiere, alle pubbliche discariche ovvero su aree che l'Appaltatore dovrà provvedere a rendere disponibili a sua cura e spese.

Qualora le materie provenienti dagli scavi debbano essere successivamente utilizzate, il loro utilizzo e/o deposito temporaneo avverrà nel rispetto delle disposizioni del d.lgs. n. 152/2006 e s.m.i. e del d.P.R. n.120/2017 "Regolamento recante la disciplina semplificata della gestione delle terre e rocce da scavo". In ogni caso le materie depositate non dovranno essere di intralcio o danno ai lavori, alle proprietà pubbliche o private ed al libero deflusso delle acque scorrenti in superficie.

La Direzione dei Lavori potrà fare asportare, a spese dell'Appaltatore, le materie depositate in contravvenzione alle precedenti disposizioni.

Qualora i materiali siano ceduti all'Appaltatore, si applicano le disposizioni di legge.

L'appaltatore deve trasportarli e regolarmente accatastarli nel luogo stabilito negli atti contrattuali, intendendosi di ciò compensato coi prezzi degli scavi e delle demolizioni relative.

Qualora gli atti contrattuali prevedano la cessione di detti materiali all'Appaltatore, il prezzo ad essi convenzionalmente attribuito deve essere dedotto dall'importo netto dei lavori, salvo che la deduzione non sia stata già fatta nella determinazione dei prezzi.

### **Art. 3.3**

#### **SCAVI DI SBANCAMENTO**

Per scavi di sbancamento o sterri andanti s'intendono quelli occorrenti per lo spianamento o sistemazione del terreno su cui dovranno sorgere le costruzioni, per tagli di terrapieni, per la formazione di cortili, giardini, scantinati, piani di appoggio per platee di fondazione, vespai, rampe incassate o trincee stradali, ecc., e in generale tutti quelli eseguiti a sezione aperta su vasta superficie ove sia possibile l'allontanamento delle materie di scavo evitandone il sollevamento, sia pure con la formazione di rampe provvisorie ecc.

Saranno pertanto considerati scavi di sbancamento anche quelli che si trovano al di sotto del piano di campagna o del piano stradale di progetto (se inferiore al primo), quando gli scavi rivestano i caratteri sopra accennati, poiché per scavi di fondazione in generale si intendono quelli incassati ed a sezione ristretta.

### **Art. 3.4**

#### **SCAVI DI FONDAZIONE O IN TRINCEA**

Per scavi di fondazione in generale si intendono quelli incassati ed a sezione ristretta necessari per dar luogo ai muri o pilastri di fondazione propriamente detti.

In ogni caso saranno considerati come gli scavi di fondazione quelli per dar luogo alle fogne, condutture, fossi e cunette.

Qualunque sia la natura e la qualità del terreno, gli scavi per fondazione, dovranno essere spinti fino alla profondità che dalla Direzione dei Lavori verrà ordinata all'atto della loro esecuzione. Le profondità, che si trovano indicate nei disegni, sono perciò di stima preliminare e la Stazione Appaltante si riserva piena facoltà di variarle nella misura che reputerà più conveniente, senza che ciò possa dare all'Appaltatore motivo alcuno di fare eccezioni o domande di speciali compensi, avendo egli soltanto diritto al pagamento del lavoro eseguito, coi prezzi contrattuali stabiliti per le varie profondità da raggiungere. E' vietato all'Appaltatore, sotto pena di demolire il già fatto, di porre mano alle murature o ai getti prima che la Direzione dei Lavori abbia verificato ed accettato i piani delle fondazioni.

I piani di fondazione dovranno essere generalmente orizzontali, ma per quelle opere che cadono sopra falde inclinate, dovranno, a richiesta della Direzione dei Lavori, essere disposti a gradini ed anche con determinate contropendenze.

Compiuta la muratura di fondazione, lo scavo che resta vuoto, dovrà essere diligentemente riempito e costipato, a cura e spese dell'Appaltatore, con le stesse materie scavate, sino al piano del terreno naturale primitivo.

Gli scavi per fondazione dovranno, quando occorra, essere solidamente puntellati e sbadacchiati con robuste armature, in modo da proteggere contro ogni pericolo gli operai, ed impedire ogni smottamento di materie durante l'esecuzione tanto degli scavi che delle murature.

L'Appaltatore è responsabile dei danni ai lavori, alle persone, alle proprietà pubbliche e private che potessero accadere per la mancanza o insufficienza di tali puntellazioni e sbadacchiature, alle quali egli deve provvedere di propria iniziativa, adottando anche tutte le altre precauzioni riconosciute necessarie, senza rifiutarsi per nessun pretesto di ottemperare alle prescrizioni che al riguardo gli venissero impartite dalla Direzione dei Lavori.

Col procedere delle murature l'Appaltatore potrà recuperare i legnami costituenti le armature, sempreché non si tratti di armature formanti parte integrante dell'opera, da restare quindi in posto in proprietà della Stazione Appaltante; i legnami però, che a giudizio della Direzione dei Lavori, non potessero essere tolti senza pericolo o danno del lavoro, dovranno essere abbandonati negli scavi.

### **Art. 3.5**

#### **SCAVI SUBACQUEI E PROSCIUGAMENTO**

Se dagli scavi in genere e da quelli di fondazione, malgrado l'osservanza delle prescrizioni di cui all'articolo "*Scavi di Fondazione o in Trincea*", l'Appaltatore, in caso di filtrazioni o acque sorgive, non potesse far

defluire l'acqua naturalmente, è in facoltà della Direzione dei Lavori di ordinare, secondo i casi e quando lo riterrà opportuno, la esecuzione degli scavi subacquei, oppure il prosciugamento.

Sono considerati come scavi subacquei soltanto quelli eseguiti in acqua a profondità maggiore di 20 cm sotto il livello costante a cui si stabiliscono le acque sorgive nei cavi, sia naturalmente, sia dopo un parziale prosciugamento ottenuto con macchine o con l'apertura di canali di drenaggio.

Il volume di scavo eseguito in acqua, sino ad una profondità non maggiore di 20 cm dal suo livello costante, verrà perciò considerato come scavo in presenza d'acqua, ma non come scavo subacqueo. Quando la Direzione dei Lavori ordinasse il mantenimento degli scavi in asciutto, sia durante l'escavazione, sia durante l'esecuzione delle murature o di altre opere di fondazione, gli esaurimenti relativi verranno eseguiti in economia, e l'Appaltatore, se richiesto, avrà l'obbligo di fornire le macchine e gli operai necessari.

Per i prosciugamenti praticati durante la esecuzione delle murature, l'Appaltatore dovrà adottare tutti quegli accorgimenti atti ad evitare il dilavamento delle malte.

### **Art. 3.6 RILEVATI E RINTERRI**

Per la formazione dei rilevati o per qualunque opera di rinterro, ovvero per riempire i vuoti tra le pareti degli scavi e le murature, o da addossare alle murature, e fino alle quote prescritte dalla Direzione dei Lavori, si impiegheranno in generale, nel rispetto delle norme vigenti relative tutela ambientale e salvo quanto segue, fino al loro totale esaurimento, tutte le materie provenienti dagli scavi di qualsiasi genere eseguiti per quel cantiere, in quanto disponibili ed adatte, a giudizio della Direzione dei Lavori, per la formazione dei rilevati.

Quando venissero a mancare in tutto o in parte i materiali di cui sopra, si preleveranno le materie occorrenti ovunque l'Appaltatore crederà di sua convenienza, purché i materiali siano riconosciuti idonei dalla Direzione dei Lavori.

Le terre, macinati e rocce da scavo, per la formazione di aree prative, sottofondi, rinterri, riempimenti, rimodellazioni e rilevati, conferiti in cantiere, devono rispettare le norme vigenti, i limiti previsti dalla Tabella 1 - Valori di concentrazione limite accettabili nel suolo e nel sottosuolo riferiti alla specifica destinazione d'uso dei siti da bonificare, colonna A (Siti ad uso Verde pubblico, privato e residenziale) e colonna B (Siti ad uso Commerciale ed Industriale) dell'Allegato 5 al Titolo V della Parte Quarta del d.lgs. 152/2006 e s.m.i. e il d.P.R. n.120/2017 "Regolamento recante la disciplina semplificata della gestione delle terre e rocce da scavo".

Per rilevati e rinterri da addossarsi alle murature, si dovranno sempre impiegare materie sciolte, o ghiaiose, restando vietato in modo assoluto l'impiego di quelle argillose e, in generale, di tutte quelle che con l'assorbimento di acqua si rammolliscono e si gonfiano generando spinte.

Nella formazione dei suddetti rilevati, rinterri e riempimenti dovrà essere usata ogni diligenza perché la loro esecuzione proceda per strati orizzontali di eguale altezza, disponendo contemporaneamente le materie bene sminuzzate con la maggiore regolarità e precauzione, in modo da caricare uniformemente le murature su tutti i lati e da evitare le sfiancature che potrebbero derivare da un carico male distribuito.

Le materie trasportate in rilevato o rinterro con vagoni, automezzi o carretti non potranno essere scaricate direttamente contro le murature, ma dovranno depositarsi in vicinanza dell'opera per essere riprese poi al momento della formazione dei suddetti rinterri.

Per tali movimenti di materie dovrà sempre provvedersi alla pilonatura delle materie stesse, da farsi secondo le prescrizioni che verranno indicate dalla Direzione dei Lavori.

E' vietato addossare terrapieni a murature di fresca costruzione.

Tutte le riparazioni o ricostruzioni che si rendessero necessarie per la mancata od imperfetta osservanza delle prescrizioni del presente articolo, saranno a completo carico dell'Appaltatore. E' obbligo dell'Appaltatore, escluso qualsiasi compenso, di dare ai rilevati durante la loro costruzione, quelle maggiori dimensioni richieste dall'asestamento delle terre, affinché all'epoca del collaudo i rilevati eseguiti abbiano dimensioni non inferiori a quelle ordinate.

L'Appaltatore dovrà consegnare i rilevati con scarpate regolari e spianate, con i cigli bene allineati e profilati e compiendo a sue spese, durante l'esecuzione dei lavori e fino al collaudo, gli occorrenti ricarichi o tagli, la ripresa e la sistemazione delle scarpate e l'espurgo dei fossi.

La superficie del terreno sulla quale dovranno elevarsi i terrapieni, sarà previamente scoticata, ove occorra, e se inclinata sarà tagliata a gradoni con leggera pendenza verso monte.

### **Art. 3.7.1**

## **DEMOLIZIONI EDILI e RIMOZIONI**

Una demolizione non è soltanto un mero intervento di distruzione eseguito in modo casuale con le attrezzature a disposizione in cantiere, con lo scopo di ridurre in macerie un manufatto edilizio. E' invece un'arte composta di articolate e talvolta complesse esperienze professionali, un'attività ad alto contenuto tecnologico dove, per essere all'avanguardia, è necessario che gli operatori del settore siano adeguatamente formati e specializzati.

La demolizione dovrà essere eseguita con oculata e prudente opera di scomposizione, con rimozione delle parti elementari di cui ciascuna struttura è costituita procedendo nell'ordine inverso a quello seguito nella costruzione, sempre presidiando le masse con opportuni mezzi capaci di fronteggiare i mutamenti successivi subiti dall'equilibrio statico delle varie membrature, durante la demolizione.

L'impresa che opera nel settore delle demolizioni infatti, dovrà in genere aver acquisito conoscenze multidisciplinari, quali: statica, esplosivistica, ambientale e di bonifica, su sistemi di processo industriale e in materia di sicurezza e igiene sul lavoro.

Una demolizione eseguita a regola d'arte dovrebbe perseguire le seguenti finalità:

- ridurre i tempi di esecuzione dell'intervento;
- ridurre le criticità e gli imprevisti in corso d'opera;
- minimizzare i costi legati all'impiego di mezzi, attrezzature e manodopera;
- ridurre il più possibile i disturbi prodotti dall'intervento di demolizione;
- garantire la sicurezza e la tutela dei soggetti che vengono coinvolti attivamente e passivamente nella demolizione;
- ottimizzare le operazioni di recupero e lo smaltimento dei materiali provenienti dalla demolizione.

La demolizione di fabbricati in muratura, in calcestruzzo, ecc., sia parziale che completa, deve essere eseguita con ordine e con le necessarie precauzioni, in modo da non danneggiare le residue strutture, da prevenire qualsiasi infortunio agli addetti al lavoro e da evitare incomodi o danni collaterali.

Nelle demolizioni e rimozioni l'Appaltatore deve provvedere alle eventuali necessarie puntellature per sostenere le parti che devono restare e disporre in modo da non deteriorare i materiali risultanti, i quali devono ancora potersi impiegare nei limiti concordati con la Direzione dei lavori, sotto pena di rivalsa di danni a favore della Stazione Appaltante.

Le demolizioni dovranno limitarsi alle parti ed alle dimensioni prescritte. Quando, anche per mancanza di puntellamenti o di altre precauzioni, venissero demolite altre parti od oltrepassati i limiti fissati, saranno ricostruite e rimesse in ripristino le parti indebitamente demolite, a cura e spese dell'Appaltatore.

Tutti i materiali riutilizzabili, a giudizio insindacabile della Direzione dei Lavori, dovranno essere opportunamente scalcinati, puliti, custoditi, trasportati ed ordinati nei luoghi di deposito che verranno indicati dalla Direzione stessa, usando cautele per non danneggiarli sia nello scalcinamento, sia nel trasporto che nel loro assestamento e per evitarne la dispersione.

Detti materiali restano tutti di proprietà della Stazione Appaltante, la quale potrà ordinare all'Appaltatore di impiegarli in tutto od in parte nei lavori appaltati, ai sensi dell'articolo 36 del D.M. 145/2000 Capitolato Generale d'Appalto con i prezzi indicati nell'elenco approvato.

I materiali di scarto provenienti dalle demolizioni e rimozioni dovranno essere trasportati dall'Appaltatore fuori dal cantiere nei punti indicati o alle pubbliche discariche.

E' obbligo dell'Appaltatore accertare con ogni mezzo e con la massima cura, nel suo complesso e nei particolari, la struttura di ogni elemento da demolire, disfare o rimuovere, onde conoscerne, con ogni completezza, la natura, lo stato di conservazione, le diverse tecniche costruttive, ecc., ed essere così in grado di affrontare, in ogni stadio dei lavori, tutte quelle evenienze che possano presentarsi nelle demolizioni, disfacimenti e rimozioni, anche se queste evenienze dipendano, ad esempio, da particolarità di costruzione, da modifiche apportate successivamente alla costruzione originaria, dallo stato di conservazione delle murature, conglomerati e malte, dallo stato di conservazione delle armature metalliche e loro collegamenti, dallo stato di conservazione dei legnami, da fatiscenza, da difetti costruttivi e statici, da contingenti condizioni di equilibrio, da possibilità di spinta dei terreni sulle strutture quando queste vengono scaricate, da cedimenti nei terreni di fondazione, da azioni reciproche tra le opere da demolire e quelle adiacenti, da danni causati da sisma, ecc., adottando di conseguenza e tempestivamente tutti i provvedimenti occorrenti per non alterare all'atto delle demolizioni, disfacimenti o rimozioni quelle particolari condizioni di equilibrio che le strutture presentassero sia nel loro complesso che nei loro vari elementi.

La zona interessata dai lavori dovrà essere delimitata con particolare cura, sia per quanto riguarda il pubblico transito che per quello degli addetti ai lavori.

In corrispondenza dei passaggi dovranno essere collocate opportune ed idonee opere per proteggere i passaggi stessi da eventuale caduta di materiali dall'alto; le predette protezioni dovranno essere adeguate



alle necessità e conformi alle prescrizioni dei regolamenti comunali locali.

Analoghe protezioni dovranno essere poste a difesa delle proprietà confinanti ove queste possano essere comunque interessate dalla caduta di materiali di risulta.

Qualora il materiale venga convogliato in basso per mezzo di canali, dovrà essere vietato l'accesso alla zona di sbocco quando sia in corso lo scarico: tale divieto dovrà risultare da appositi evidenti cartelli.

Prima di dare inizio alle demolizioni dovranno essere interrotte le erogazioni agli impianti di elettricità, gas, acqua, ecc. esistenti nella zona dei lavori; a tal fine l'Appaltatore dovrà prendere direttamente accordi con le rispettive Società od Enti erogatori. I serbatoi e le tubazioni dovranno essere vuotati; dovrà essere effettuata la chiusura dell'attacco delle fognature.

Dovranno essere interrotte le erogazioni agli impianti suddetti anche nelle demolizioni parziali o di limitata estensione; ciò data la possibile presenza di conduttori e canalizzazioni incassati od interrati.

Le reti elettriche disposte per la esecuzione dei lavori dovranno essere bene individuabili ed idoneamente protette.

Tutti i vani di balconi, finestre, scale, ascensori, ecc., dovranno essere sbarrati al momento stesso in cui vengono tolti i parapetti o gli infissi.

Sulle zone di solai parzialmente demoliti dovranno essere disposte delle passerelle di tavole.

Tra i materiali di risulta dovranno sempre essere lasciati passaggi sufficientemente ampi, avendo cura che non vi sporgano parti pericolose di legno, ferro, ecc.; i chiodi lungo questi passaggi dovranno essere eliminati. I predetti passaggi dovranno essere tali che in ogni posizione di lavoro la via di fuga sia sempre facile ed evidente.

La demolizione oggetto del presente capitolato riguarderà:

- Le pareti esterne e i divisori interni esistenti al piano terra;
- La pavimentazione del piano terra compreso il relativo sottofondo;
- I cordoli di fondazione in c.a. esistenti all'estradosso delle travi di fondazione.

A livello di approccio, la demolizione dovrà essere manuale e/o meccanica ed essere realizzata con una delle seguenti modalità:

- progressiva selettiva;
- per collasso incontrollato;
- per rimozione di elementi.

#### **3.7.1.1 Premessa progettuale**

Prima dell'inizio dei lavori di demolizione si procederà all'analisi ed alla verifica della struttura da demolire verificando in particolare:

- la localizzazione;
- la destinazione funzionale;
- l'epoca a cui risale l'opera;
- i materiali costruttivi dell'opera;
- la tipologia costruttiva dell'opera.

Analizzate le opere del manufatto sarà necessario definirne l'entità della demolizione e le condizioni ambientali in cui si andrà ad operare, in base a:

- dimensione dell'intervento;
- altezza e dimensione in pianta dei manufatti da demolire;
- ambiente operativo;
- accessibilità del cantiere;
- spazio di manovra;
- presenza di altri edifici.

#### **3.7.1.2 Demolizione manuale e meccanica**

La demolizione dovrà avvenire con l'utilizzo di attrezzature e macchine specializzate:

- attrezzi manuali,
- macchine di piccole dimensioni adatte ad esempio per ambienti interni (demolizione manuale),
- macchine radiocomandate se in ambienti ostili (demolizione meccanica),
- grandi macchine munite di appositi strumenti di frantumazione o taglio.

In ampi spazi sarà possibile l'uso di escavatori a braccio alto (high reach) per la demolizione di strutture di notevole altezza, o di escavatori da demolizione per strutture meno estese verticalmente.

Tutti gli attrezzi e le macchine, a prescindere dal tipo di controllo (manuale o meccanizzato), dovranno essere in ottimo stato di efficienza e manutenzione e rispettare i requisiti di sicurezza richiesti dalle norme UNI di riferimento ([UNI EN ISO 11148](#)).

Salvo l'osservanza delle Leggi e dei Regolamenti speciali e locali, la demolizione di parti di strutture aventi altezza sul terreno non superiore a 5 metri può essere effettuata mediante rovesciamento per trazione o per spinta. La trazione o la spinta deve essere esercitata in modo graduale e senza strappi e deve essere eseguita soltanto su elementi di struttura opportunamente isolati dal resto del fabbricato in demolizione in modo da non determinare crolli intempestivi o non previsti di altre parti. Devono inoltre essere adottate le precauzioni necessarie per la sicurezza del lavoro quali: trazione da distanza non minore di una volta e mezzo l'altezza del muro o della struttura da abbattere e allontanamento degli operai dalla zona interessata.

Il rovesciamento per spinta può essere effettuato con martinetti solo per opere di altezza non superiore a 3 metri, con l'ausilio di puntelli sussidiari contro il ritorno degli elementi smossi. Deve essere evitato in ogni caso che per lo scuotimento del terreno in seguito alla caduta delle strutture o di grossi blocchi possano derivare danni o lesioni agli edifici vicini o ad opere adiacenti pericolose per i lavoratori addetti.

### **3.7.1.3 Demolizione progressiva selettiva**

La demolizione selettiva non sarà intesa come una unica fase di lavoro che porterà sostanzialmente all'abbattimento di un manufatto, edificio, impianto, ecc. e alla sua alienazione, ma dovrà essere pensata come un processo articolato che porti alla "scomposizione" del manufatto nelle sue componenti originarie.

Le fasi del processo di demolizione selettiva si articoleranno almeno come di seguito:

#### *- Pianificazione*

- Effettuare tutti i rilievi e le indagini necessarie a caratterizzare qualitativamente e quantitativamente i materiali presenti nel manufatto da demolire;
- individuare i materiali potenzialmente pericolosi presenti e predisporre le fasi di lavoro per la rimozione sicura;
- individuare le componenti o gli elementi reimpiegabili con funzioni uguali o differenti da quelle di origine;
- individuare e quantificare le materie prime secondarie reimpiegabili come materiale uguale a quelli di origine dopo processi di trattamento ma con diversa funzione e forma;
- individuare e quantificare le materie prime secondarie diverse dal materiale di origine per forma e funzione, reimpiegabili dopo processi di trattamento come materiale diverso da quello di origine;
- organizzare il cantiere in funzione degli stoccaggi temporanei dei materiali separati per tipologia;
- pianificare le operazioni di trasporto dei materiali separati.

#### *- Bonifica*

- Rimozione MCA friabile o compatto;
- rimozione coibenti a base di fibre minerali e ceramiche;
- bonifica serbatoi interrati;
- bonifica circuiti di alimentazione macchine termiche (caldaia, condizionatori, ecc.);

#### *- Strip out (smontaggio selettivo)*

- Smontaggio elementi decorativi e impiantistici riutilizzabili;
- Smontaggio di pareti continue;
- Smontaggio di coperture e orditure in legno (se riutilizzabili);
- Eliminazione di arredi vari;
- Smontaggio e separazione di vetri e serramenti;
- Smontaggio e separazione impianti elettrici;
- Eliminazione di pavimentazioni in materiali non inerti (es. linoleum, resine, moquette), controsoffitti, pavimenti galleggianti e rivestimenti vari;

#### *- Demolizione primaria*

- Eliminazione di tavolati interni in laterizio (se la struttura principale e le tamponature esterne realizzate in c.a.);
- eliminazione eventuali tamponature esterne se realizzate in laterizio su struttura portante in c.a.;
- eliminazione del manto di copertura (guaine, rivestimenti, tegole, ecc.);
- eliminazione selettiva delle orditure di sostegno della copertura (legno, carpenteria, latero-cemento, ecc.);
- demolizione primaria delle strutture portanti fino alle fondazioni;

#### *- Demolizione secondaria*

- Deferrizzazione;
- riduzione volumetrica;
- caratterizzazione;
- stoccaggio e trasporto.

Si procederà con la rimozione controllata di parti di struttura, mantenendo staticamente efficienti le parti rimanenti. Questa metodologia potrà essere utilizzata nei casi in cui lo spazio delle operazioni è limitato: es. rimozione di partizioni interne, controsoffitti, porzioni strutturali, ecc.

#### **Art. 3.7.1.4**

##### **Collasso incontrollato**

Si procederà con la rimozione di elementi chiave a livello statico in modo da provocare il collasso completo o parziale della struttura. Quest'ultima deve quindi essere staticamente sconnessa dalla parte esente da demolizione. La tecnica sarà utilizzata quando lo spazio circostante la struttura è sufficiente a consentire in sicurezza tale operazione.

Se la struttura lo consente, potranno essere impiegate macchine attrezzate con bracci ed accessori tipici, come pinze e cesoie idrauliche, martellone idraulico e simili.

Le tecniche seguite potranno essere le seguenti:

- *per Rovesciamento:*

nel caso specifico dovranno essere accuratamente calcolati spazi di manovra delle macchine e spazi utili al collasso delle strutture con un sufficiente margine di sicurezza aggiuntivo;

- *per Implosione:*

nel caso specifico oltre all'autorizzazione da parte degli Enti competenti all'avvio dell'intervento, bisognerà valutare i rischi derivanti da tali demolizioni quantificando i possibili effetti indesiderati sulle strutture ed i fabbricati circostanti e predisponendo i rimedi idonei a prevenire i danni.

In particolare si terrà conto di:

proiezione di schegge e detriti, rumori, vibrazioni, polverosità, spostamenti d'aria, caduta in posizioni indesiderate, interferenze varie.

##### **3.7.1.5 Rimozione di elementi**

Laddove sia necessario si procederà alla rimozione o asportazione di materiali e/o corpi d'opera insiti nell'edificio oggetto di intervento. La rimozione di tali parti di struttura potrà essere effettuata per de-costruzione e smontaggio.

Alcuni materiali potranno essere reimpiegati nell'ambito dello stesso cantiere, se espressamente richiesto o autorizzato dalla Direzione Lavori, ovvero, previo nulla osta della Stazione appaltante, potranno essere messi a disposizione dell'appaltatore per altri siti.

##### **3.7.1.6 Prescrizioni particolari per la demolizione di talune strutture**

Per le demolizioni di murature interne ed esterne si provvederà ad operare a partire dall'alto e solo per quelle murature per le quali siano venute meno (a seguito di demolizioni precedenti) gli orizzontamenti su cui poggiavano. Data la posizione degli operatori, fatte salve tutte le prescrizioni generali già citate, particolare attenzione sarà presentata agli elementi provvisori (cavalletti, trabattelli, ecc.), agli indumenti di sicurezza degli operatori, nonché allo sbarramento dei luoghi limitrofi.

E' assolutamente da evitare che durante l'opera demolitrice mediante mezzi pneumatici, si creino delle condizioni di squilibrio della massa strutturale.

### **Art. 3.7.2**

## **TECNICHE DI DEMOLIZIONE E RIMOZIONE**

La scelta della tecnica di demolizione e rimozione più appropriata dipenderà da diversi fattori. Alcuni aspetti che si dovranno valutare nell'ambito della scelta sono i seguenti:

- a) sicurezza degli operatori e incolumità pubblica
- b) aspetti ambientali
- c) aspetti economici
- d) tempistiche
- e) aspetti fisici relativi all'immobile.

Anche se la prescrizione ottimale sarà la meccanizzazione dell'intervento, in alcuni casi potrà configurarsi necessario o conveniente intervenire in modo manuale.

La casistica più ricorrente annovera le seguenti operazioni:

- riduzione di grossi elementi di carpenterie metalliche non accessibili alle macchine
- recupero di parti impiantistiche (es. valvole, tubi, cavi ecc.)
- recupero di piccole attrezzature impiantistiche
- recupero cavi e strumentazioni
- esecuzione di tagli e fori in solette, muri ecc.
- rimozione di parti secondarie quali controsoffitti, infissi ecc.
- demolizioni localizzate di parti strutturali.

La scelta delle macchine e delle attrezzature da utilizzare avverrà in relazione alle disponibilità di accesso e agli spazi di manovra dell'area di intervento ed in accordo tra l'Appaltatore e la Direzione lavori. In caso di disaccordo su tali scelte, sarà la Direzione lavori a prescrivere le caratteristiche in relazione alle esigenze del cantiere.

Le attrezzature tipicamente utilizzate consisteranno in:

- seghe a disco diamantato e mototroncatrici a catena diamantata
- martelli pneumatici o elettrici
- cannelli ossiacetilenici
- arnesi manuali.

Quando le demolizioni saranno da eseguirsi in ambito urbano si utilizzerà una tecnica detta "floor-by-floor" che consiste nell'uso di macchine di piccola e media taglia e di attrezzi manuali per la demolizione controllata di porzioni strutturali piano per piano sino a terra o a quota idonea alle macchine di demolizione a terra, tipicamente escavatori da demolizione.

### **3.7.2.1 Taglio**

Il taglio di elementi in cemento armato, pietra, muratura e simili, deve consentire di forare solette di pavimenti per l'apertura di vani scale, pianerottoli per la posa di ascensori e varchi di qualunque genere. Il taglio dovrà essere effettuato con macchine idonee e con requisiti di sicurezza conformi alla norma [UNI EN 12418](#), dotate di filo o disco diamantato e/o carotaggio e potranno essere utilizzate anche per l'apertura di porte, finestre e simili, di rostri, monoliti, diaframmi divisorii, ecc.

Il taglio servirà per ottenere con massima precisione prevalentemente tagli non circolari, contrariamente al carotaggio, di qualsiasi materiale e spessore. Con il taglio-filo e il pantografo si potranno ottenere anche tagli semicircolari per l'esecuzione di tagli ad arco.

#### **3.7.2.1.1) Taglio con seghe a filo diamantato**

Il taglio con sega a filo diamantato opererà con l'ausilio di una puleggia rotante in grado di mettere in movimento un circuito di filo di acciaio con inanellate perle di diamante industriale distanziate tra loro da piccole molle d'acciaio ricoperte di plastica.

L'uso di tale tecnica sarà richiesto e autorizzato dalla Direzione lavori in particolare per le seguenti casistiche:

- taglio di edifici, balconi, scale e grosse strutture in cemento armato
- demolizioni di ponti, viadotti, impianti sportivi, dighe, diaframmi, ecc.
- taglio di strutture in cemento armato e muratura di elevato spessore
- per suddividere in blocchi di varie dimensioni le strutture da demolire o dividere la parte da distruggere con martelli demolitori o altri mezzi da quella che deve rimanere in opera senza subire percussioni e vibrazioni dannose
- apertura di vani su strutture di elevato spessore, per passaggi ed impiantistica.

Dovrà essere possibile l'esecuzione di tagli ad arco o circolari di grande diametro, su strutture di grosso spessore, la possibilità di operare anche da una sola parte della struttura (se l'altra è inaccessibile), e di

operare in spazi di ampiezza anche limitata.

La perforazione potrà essere eseguita tramite una macchina a forma di compasso che, montata in una preventiva perforazione (fulcro) consente al sistema di ruotare.

Il filo diamantato, abbracciando il manufatto ed inserito in un secondo foro distante la lunghezza del raggio, verrà trascinato da piccole pulegge all'interno della struttura tubolare consentendo il taglio del materiale nella posizione voluta e ricavare aperture circolari e semicircolari sia in orizzontale che in verticale. La perforazione potrà essere eseguita tramite una macchina a forma di compasso che, montata in una preventiva perforazione (fulcro) consente al sistema di ruotare.

Il filo diamantato, abbracciando il manufatto ed inserito in un secondo foro distante la lunghezza del raggio, verrà trascinato da piccole pulegge all'interno della struttura tubolare consentendo il taglio del materiale nella posizione voluta e ricavare aperture circolari e semicircolari sia in orizzontale che in verticale.

Tutte le attrezzature utilizzate dovranno essere in ottimo stato di efficienza e manutenzione e rispettare i requisiti di sicurezza richiesti dalle norme UNI di riferimento ([UNI EN 15163](#)).

#### **3.7.2.1.1) Taglio di pareti**

Il taglio con sega a disco diamantato opererà con l'ausilio di particolari guide metalliche fissate con caviglie sulle strutture, parallelamente alla linea del taglio. Sulla guida scorrerà un telaio-sega che utilizza come utensile tagliante un disco diamantato in rotazione raffreddato ad acqua.

L'uso di tale tecnica sarà richiesto e autorizzato dalla Direzione lavori in particolare per le seguenti casistiche:

- su strutture in conglomerato cementizio armato
- laddove è necessaria precisione di taglio
- laddove la struttura resterà a vista
- per tagli a filo parete, soffitto o pavimento
- per separare una struttura da demolire con il martello da una che deve rimanere in sito
- apertura di vani per porte, finestre, scale ed impianti
- taglio di rampe di scale e pianerottoli per la posa in opera di ascensori
- giunti su fabbricati, vasche, canali, terrazze, strutture
- abbattimento di barriere architettoniche, ecc.

La larghezza di taglio potrà variare da un minimo di 4 a 10 mm, mentre la profondità fino ad un massimo di 100 cm, con dischi diamantati raffreddati ad acqua e di diametro non superiore ai 2200 mm circa.

Dovrà essere possibile il taglio di superfici eventualmente irregolari e anche leggermente curve con taglio normale alla parete o angolato, in condizioni di sicurezza conformi alla norma [UNI EN 15027](#) e di rumorosità sanabili con l'uso di cuffie e/o dpi antirumore in dotazione al singolo operatore.

#### **3.7.2.1.1) Taglio di pavimenti**

Il taglio con sega da pavimento a disco diamantato (taglia-pavimenti) opererà con avanzamento manuale o automatico tagliando pavimentazioni, asfalto e cemento armato a varie profondità.

L'uso di tale tecnica sarà richiesto e autorizzato dalla Direzione lavori in particolare per le seguenti casistiche:

- su strade, piazzali e simili
- su solai e pavimentazioni industriali
- su manti stradali per la creazione di scavi per la posa di fognature, condotte impiantistiche, cavidotti, ecc.
- realizzazione di giunti di contrazione e strutturali

Dovrà essere possibile una larghezza di taglio variabile da un minimo di 4 a 10 mm, mentre la profondità fino ad un massimo di 100 cm, con dischi diamantati preferibilmente raffreddati ad acqua. Se specificamente richiesto dalla Direzione lavori, ovvero dall'intervento da realizzare, potrà essere richiesto di montare più di un disco sullo stesso asse o su assi separati per eseguire tagli multipli (grooving) con la macchina operatrice ed autocomandare la macchina con guide elettroniche.

L'operatore assegnato all'uso dell'attrezzatura o macchina da taglio dovrà essere specializzato ed operare con buona precisione anche su superfici eventualmente irregolari o con tagli angolari. Le condizioni di sicurezza saranno conformi alla norma [UNI EN 13862](#) mentre quelle di rumorosità dovranno essere sanabili con l'uso di cuffie e/o dpi antirumore in dotazione al singolo operatore.

#### **3.7.2.1.2) Taglio con carotatrici**

La realizzazione di fori passanti (carotaggio), leggermente sovrapposti fra loro, lungo una linea,

determinerà un taglio che separerà nettamente la struttura interessata dalla parte restante.

L'uso di tale tecnica sarà autorizzato dalla Direzione lavori in particolare per le seguenti casistiche:

- su strutture in cemento anche molto armato
- in ambienti di ridotte dimensioni dove si escludono percussioni ed eccessivo rumore
- quando si dispone di poca energia elettrica
- dove il manufatto è accessibile solo da una parte
- se indisponibili macchine da taglio più veloci
- apertura di vani per porte, finestre, scale, passaggi di tubazioni per impianti, ecc.
- demolizioni di caveau, distacchi di porte blindate, incassi per pulsantiere, solai sospesi, inghisaggi
- fori per inserire spaccaroccia meccanici.

Le operazioni dovranno garantire assenza di vibrazioni dannose e di polvere, operatività anche in posizioni difficili ed in ambienti angusti, perforazioni anche su strutture di forte spessore e buona precisione.

### **3.7.2.1.3) Taglio con troncatrici manuali**

La troncatrice manuale (o flex) permetterà di tagliare con discreta precisione o creare incassi in strutture diverse fino a 400 mm di profondità su materiali di vario genere, muratura o calcestruzzo compresi ed a seconda dell'attrezzatura utilizzata.

L'uso di tale tecnica sarà autorizzata dalla Direzione lavori in particolare per le seguenti casistiche:

- taglio di manufatti edili e non
- tracce per impianti, incassi, giunti ed interventi puntuali
- pretagli da approfondire con seghe a catena
- tagli di dimensione contenuta.

A seconda dell'esigenza strutturale individuata, potranno essere prescritte attrezzature dalla dimensione e peso idonei al tipo di intervento:

- macchine costituite da motore elettrico
- macchine con motore a scoppio, ad aria compressa ed idraulico.

Tutti i tipi di macchine utensili autorizzate dovranno garantire i requisiti di sicurezza previsti dalla norma [UNI EN ISO 19432](#) oltre che l'assenza di vibrazioni dannose, massima maneggevolezza e discreta precisione.

### **Art. 3.7.2.2**

#### **Prescrizioni di sicurezza**

Al Titolo IV, Sezione VIII del Testo Unico della Sicurezza (d.lgs. n. 81/2008 e s.m.i.) si prescrive che prima dell'inizio dei lavori di demolizione è fatto obbligo di procedere alla verifica delle condizioni di conservazione e di stabilità delle varie strutture da demolire. In relazione al risultato di tale verifica devono essere eseguite le opere di rafforzamento e di puntellamento necessarie ad evitare che, durante la demolizione, si verifichino crolli intempestivi.

La demolizione dei muri effettuata con attrezzature manuali deve essere fatta servendosi di ponti di servizio indipendenti dall'opera in demolizione. E' vietato lavorare e fare lavorare gli operai sui muri in demolizione di altezza superiore a due metri.

Il materiale di demolizione non deve essere gettato dall'alto, ma deve essere trasportato oppure convogliato in appositi canali, il cui estremo inferiore non deve risultare ad altezza maggiore di due metri dal livello del piano di raccolta. I canali suddetti devono essere costruiti in modo che ogni tronco imbocchi nel tronco successivo; gli eventuali raccordi devono essere adeguatamente rinforzati. L'imboccatura superiore del canale deve essere realizzata in modo che non possano cadervi accidentalmente persone.

Ove sia costituito da elementi pesanti od ingombranti, il materiale di demolizione deve essere calato a terra con mezzi idonei. Durante i lavori di demolizione si deve provvedere a ridurre il sollevamento della polvere, irrorando con acqua le murature ed i materiali di risulta.

Nella zona sottostante la demolizione deve essere vietata la sosta ed il transito, delimitando la zona stessa con appositi sbarramenti. L'accesso allo sbocco dei canali di scarico per il caricamento ed il trasporto del materiale accumulato deve essere consentito soltanto dopo che sia stato sospeso lo scarico dall'alto.

### **Art. 3.7.2.3**

#### **Piano di lavoro per le demolizioni**

Ai sensi del Testo Unico della Sicurezza (art. 151 d.lgs. n. 81/2008 e s.m.i.) i lavori di demolizione dovranno procedere con cautela e con ordine, essere eseguiti sotto la sorveglianza di un preposto e condotti in maniera da non pregiudicare la stabilità delle strutture portanti o di collegamento e di quelle eventualmente adiacenti.

La successione dei lavori deve risultare da apposito programma contenuto nel POS (Piano Operativo della Sicurezza a cura dell'Impresa), tenendo conto di quanto indicato nel PSC (Piano di Sicurezza e Coordinamento a cura del Coordinatore), ove previsto, che deve essere tenuto a disposizione degli organi di vigilanza.

Il Piano o programma di lavoro per le demolizioni sarà definito dall'Impresa ed approvato dalla Direzione lavori prima dell'avvio del cantiere.

La violazione di tali disposizioni da parte del datore di lavoro o del dirigente dell'impresa esecutrice, oltre a comportare l'arresto sino a due mesi o un'ammenda come stabilito dalla legge, costituisce motivo di sospensione dei lavori e risoluzione del contratto in danno all'appaltatore.

## **Art. 3.8** **OPERE E STRUTTURE DI MURATURA**

### **3.8.1) Generalità**

Le costruzioni in muratura devono essere realizzate nel rispetto di quanto contenuto nel D.M. 17 gennaio 2018 e relativa normativa tecnica vigente.

### **3.8.2) Malte per murature**

L'acqua e la sabbia per la preparazione degli impasti devono possedere i requisiti e le caratteristiche tecniche di cui agli articoli "*Norme Generali - Accettazione Qualità ed impiego dei Materiali*" e "*Acqua, Calci, Cementi ed Agglomerati Cementizi*".

Le prestazioni meccaniche di una malta sono definite mediante la sua resistenza media a compressione  $f_m$ .

La classe di una malta è definita da una sigla costituita dalla lettera M seguita da un numero che indica la resistenza  $f_m$  espressa in N/mm<sup>2</sup> secondo la successiva Tab. 11.10.II del D.M. 17 gennaio 2018. Per l'impiego in muratura portante non sono ammesse malte con resistenza  $f_m < 2,5$  N/mm<sup>2</sup>.

Per garantire la durabilità è necessario che i componenti la miscela rispondano ai requisiti contenuti nelle norme [UNI EN 1008](#) (acqua di impasto), nelle norme europee armonizzate [UNI EN 13139](#) (aggregati per malta) e [UNI EN 13055](#) (aggregati leggeri).

Le malte possono essere prodotte in fabbrica oppure prodotte in cantiere mediante la miscelazione di sabbia, acqua ed altri componenti leganti.

Le malte per muratura prodotte in fabbrica devono essere specificate o come malte a prestazione garantita oppure come malte a composizione prescritta.

La composizione delle malte per muratura prodotte in cantiere deve essere definita dalle specifiche del progetto.

#### **Malte a prestazione garantita**

La malta a prestazione garantita deve essere specificata per mezzo della classe di resistenza a compressione con riferimento alla classificazione riportata nella seguente tabella:

**Tab. 11.10.II**

Classe	M 2,5	M 5	M 10	M 15	M 20	M d
Resistenza a compressione N/mm <sup>2</sup>	2,5	5	10	15	20	d
d è una resistenza a compressione maggiore di 25 N/mm <sup>2</sup> dichiarata dal fabbricante						

Le modalità per la determinazione della resistenza a compressione delle malte sono riportate nella [UNI EN 1015-11](#).

La malta per muratura portante deve garantire prestazioni adeguate al suo impiego in termini di durabilità e di prestazioni meccaniche e deve essere conforme alla norma armonizzata [UNI EN 998- 2](#) e, secondo quanto specificato alla lettera A del punto 11.1 del D.M. 17 gennaio 2018 e recare la Marcatura CE, secondo il sistema di Valutazione e Verifica della Costanza della Prestazione indicato nella Tabella 11.10.III del medesimo D.M.



**Tabella 11.10.III**

Specifica Tecnica Europea di riferimento	Uso Previsto	Sistema di Valutazione e Verifica della Costanza della Prestazione
Malta per murature UNI EN 998-2	Usi strutturali	2 +

**Malte a composizione prescritta.**

Per le malte a composizione prescritta le proporzioni di composizione in volume o in massa di tutti i costituenti devono essere dichiarate dal fabbricante.

La resistenza meccanica dovrà essere verificata mediante prove sperimentali svolte in accordo con le UNI EN 1015-11.

Le malte a composizione prescritta devono inoltre rispettare le indicazioni riportate nella norma europea armonizzata UNI EN 998-2 secondo il sistema di valutazione e verifica della costanza della prestazione indicato nella tabella 11.10.IV. del D.M. 17 gennaio 2018.

**Tabella 11.10.IV**

Specifica Tecnica Europea di riferimento	Uso Previsto	Sistema di Valutazione e Verifica della Costanza della Prestazione
Malta per murature UNI EN 998-2	Usi strutturali e non	4

Per le composizioni in volume descritte nella tabella 11.10.V è possibile associare la classe di resistenza specificata

**Tabella 11.10.V - Corrispondenza tra classi di resistenza e composizione in volume delle malte**

Classe	Tipo di malta	Composizione				
		Cemento	Calce aerea	Calce idraulica	Sabbia	Pozzolana
M 2,5	Idraulica	--	--	1	3	--
M 2,5	Pozzolonica	--	1	--	--	3
M 2,5	Bastarda	1	--	2	9	--
M 5	Bastarda	1	--	1	5	--
M 8	Cementizia	2	--	1	8	--
M 12	Cementizia	1	--	--	3	--

Malte di diverse proporzioni nella composizione, preventivamente sperimentate con le modalità riportate nella norma [UNI EN 1015-11](#), possono essere ritenute equivalenti a quelle indicate qualora la loro resistenza media a compressione non risulti inferiore a quanto previsto in tabella 11.10.II.

**3.8.3) Murature in genere: criteri generali per l'esecuzione**

Nella costruzione delle murature in genere verrà curata la perfetta esecuzione degli spigoli, delle volte, piattabande, archi, e verranno lasciati tutti i necessari incavi, sfondi, canne e fori per:

- ricevere le chiavi ed i capichiavi delle volte: gli ancoraggi delle catene e delle travi a doppio T; le testate delle travi (di legno, di ferro); le pietre da taglio e quanto altro non venga messo in opera durante la formazione delle murature;
- il passaggio delle canalizzazioni verticali (tubi pluviali, dell'acqua potabile, canne di stufe e camini, scarico acqua usata, immondizie, ecc.);
- il passaggio delle condutture elettriche, di telefoni e di illuminazione;
- le imposte delle volte e degli archi;
- gli zoccoli, dispositivi di arresto di porte e finestre, zanche, soglie, ferriate, ringhiere, davanzali, ecc.

Quanto detto, in modo che non vi sia mai bisogno di scalpellare le murature già eseguite.

La costruzione delle murature deve iniziarsi e proseguire uniformemente, assicurando il perfetto collegamento sia con le murature esistenti, sia fra le parti di esse.

I mattoni, prima del loro impiego, dovranno essere bagnati fino a saturazione per immersione prolungata in appositi bagnaroli e mai per aspersione.

Essi dovranno mettersi in opera con i giunti alternati ed in corsi ben regolari e normali alla superficie



esterna; saranno posati sopra un abbondante strato di malta e premuti sopra di esso in modo che la malta rifluisca all'ingiro e riempia tutte le connessure.

La larghezza dei giunti non dovrà essere maggiore di otto né minore di 5 mm.

I giunti non verranno rabboccati durante la costruzione per dare maggiore presa all'intonaco od alla stuccatura col ferro.

Le malte da impiegarsi per la esecuzione delle murature dovranno essere passate al setaccio per evitare che i giunti fra i mattoni riescano superiori al limite di tolleranza fissato.

Le murature di rivestimento saranno fatte a corsi bene allineati e dovranno essere opportunamente collegate con la parte interna.

Se la muratura dovesse eseguirsi con paramento a vista (cortina) si dovrà avere cura di scegliere per le facce esterne i mattoni di migliore cottura, meglio formati e di colore più uniforme, disponendoli con perfetta regolarità e ricorrenza nelle connessure orizzontali, alternando con precisione i giunti verticali.

In questo genere di paramento i giunti non dovranno avere larghezza maggiore di 5 mm e, previa loro raschiatura e pulitura, dovranno essere profilate con malta idraulica o di cemento, diligentemente compresse e lisce con apposito ferro, senza sbavatura.

Le sordine, gli archi, le piattabande e le volte dovranno essere costruite in modo che i mattoni siano sempre disposti in direzione normale alla curva dell'intradosso e la larghezza dei giunti non dovrà mai eccedere i 5 mm all'intradosso e 10 mm all'estradosso.

All'innesto con muri da costruirsi in tempo successivo dovranno essere lasciate opportune ammorsature in relazione al materiale impiegato.

I lavori di muratura, qualunque sia il sistema costruttivo adottato, debbono essere sospesi nei periodi di gelo, durante i quali la temperatura si mantenga, per molte ore, al disotto di zero gradi centigradi.

Quando il gelo si verifichi solo per alcune ore della notte, le opere in muratura ordinaria possono essere eseguite nelle ore meno fredde del giorno, purché al distacco del lavoro vengano adottati opportuni provvedimenti per difendere le murature dal gelo notturno.

Le impostature per le volte, gli archi, ecc. devono essere lasciate nelle murature sia con gli addentellati d'uso, sia col costruire l'origine delle volte e degli archi a sbalzo mediante le debite sagome, secondo quanto verrà prescritto.

La Direzione dei Lavori stessa potrà ordinare che sulle aperture di vani, di porte e finestre siano collocati degli architravi (cemento armato, acciaio) delle dimensioni che saranno fissate in relazione alla luce dei vani, allo spessore del muro ed al sovraccarico.

Nel punto di passaggio fra le fondazioni entro terra e la parte fuori terra sarà eseguito un opportuno strato (impermeabile, drenante, ecc.) che impedisca la risalita per capillarità.

### **Regole di dettaglio**

Costruzioni in muratura ordinaria: ad ogni piano deve essere realizzato un cordolo continuo all'intersezione tra solai e pareti.

I cordoli debbono avere altezza minima pari all'altezza del solaio e larghezza almeno pari a quella del muro; è consentito un arretramento massimo di 6 cm dal filo esterno. L'armatura corrente non deve essere inferiore a 8 cm<sup>2</sup>, le staffe debbono avere diametro non inferiore a 6 mm ed interasse non superiore a 25 cm. Travi metalliche o prefabbricate costituenti i solai debbono essere prolungate nel cordolo per almeno la metà della sua larghezza e comunque per non meno di 12 cm ed adeguatamente ancorate ad esso.

In corrispondenza di incroci d'angolo tra due pareti perimetrali sono prescritte, su entrambe le pareti, zone di parete muraria di lunghezza non inferiore a 1 m, compreso lo spessore del muro trasversale.

Al di sopra di ogni apertura deve essere realizzato un architrave resistente a flessione efficacemente ammorsato alla muratura.

Costruzioni in muratura armata: gli architravi soprastanti le aperture possono essere realizzati in muratura armata.

Le barre di armatura debbono essere esclusivamente del tipo ad aderenza migliorata e debbono essere ancorate in modo adeguato alle estremità mediante piegature attorno alle barre verticali. In alternativa possono essere utilizzate, per le armature orizzontali, armature a traliccio o conformate in modo da garantire adeguata aderenza ed ancoraggio.

La percentuale di armatura orizzontale, calcolata rispetto all'area lorda della muratura, non può essere inferiore allo 0,04 %, né superiore allo 0,5%.

Parapetti ed elementi di collegamento tra pareti diverse debbono essere ben collegati alle pareti adiacenti, garantendo la continuità dell'armatura orizzontale e, ove possibile, di quella verticale.

Agli incroci delle pareti perimetrali è possibile derogare dal requisito di avere su entrambe le pareti zone di parete muraria di lunghezza non inferiore a 1 m.

Per quanto non espressamente contemplato nel presente articolo, le modalità esecutive devono essere conformi alle indicazioni della normativa consolidata.

Tutti i prodotti e/o materiali di cui al presente articolo, qualora possano essere dotati di marcatura CE secondo la normativa tecnica vigente, dovranno essere muniti di tale marchio.

### **Art. 3.9**

#### **ALTRI SISTEMI COSTRUTTIVI**

##### **Generalità**

Qualora vengano usati sistemi costruttivi diversi da quelli disciplinati dal D.M. 17 gennaio 2018, la loro idoneità deve essere comprovata da una dichiarazione rilasciata, ai sensi dell'articolo 52, comma 2, del D.P.R. 380/01, dal Presidente del Consiglio superiore dei lavori pubblici su conforme parere dello stesso Consiglio e previa istruttoria del Servizio Tecnico Centrale.

Si intendono per "sistemi costruttivi diversi", quelli per cui le regole di progettazione ed esecuzione non siano previste nelle norme tecniche di cui al D.M. 17 gennaio 2018 o nei riferimenti tecnici e nei documenti di comprovata validità di cui al Capitolo 12 del citato decreto, nel rispetto dei livelli di sicurezza previsti dalle stesse norme tecniche.

In ogni caso, i materiali o prodotti strutturali utilizzati nel sistema costruttivo devono essere conformi ai requisiti di cui al Capitolo 11 del D.M. 17 gennaio 2018.

Per singoli casi specifici le amministrazioni territorialmente competenti alla verifica dell'applicazione delle norme tecniche per le costruzioni ai sensi del DPR 380/2001 o le amministrazioni committenti possono avvalersi dell'attività consultiva, ai sensi dell'articolo 2, comma 1, lettera b), del D.P.R. 204/2006, del Consiglio Superiore dei Lavori Pubblici, che si esprime previa istruttoria del Servizio Tecnico Centrale.

##### **3.10) Riempimenti in Pietrame a Secco (per drenaggi, fognature, banchettoni di consolidamento e simili)**

Dovranno essere formati con pietrame da collocarsi in opera a mano su terreno ben costipato, al fine di evitare cedimenti per effetto dei carichi superiori.

Per drenaggi e fognature si dovranno scegliere le pietre più grosse e regolari e possibilmente a forma di lastroni quelle da impiegare nella copertura dei sottostanti pozzetti o cunicoli; oppure infine negli strati inferiori il pietrame di maggiore dimensione, impiegando nell'ultimo strato superiore pietrame minuto, ghiaia o anche pietrisco per impedire alle terre sovrastanti di penetrare e scendere otturando così gli interstizi tra le pietre. Sull'ultimo strato di pietrisco si dovranno pigiare convenientemente le terre, con le quali dovrà completarsi il riempimento dei cavi aperti per la costruzione di fognature e drenaggi.

### **Art. 3.11**

#### **OPERE E STRUTTURE DI CALCESTRUZZO**

##### **3.11.1) Generalità**

##### **Impasti di Calcestruzzo**

Gli impasti di calcestruzzo dovranno essere eseguiti in conformità di quanto previsto dal D.M. 17 gennaio 2018 e dalle relative norme vigenti.

La distribuzione granulometrica degli inerti, il tipo di cemento e la consistenza dell'impasto, devono essere adeguati alla particolare destinazione del getto ed al procedimento di posa in opera del conglomerato.

Il quantitativo d'acqua deve essere il minimo necessario a consentire una buona lavorabilità del conglomerato tenendo conto anche dell'acqua contenuta negli inerti.

Partendo dagli elementi già fissati il rapporto acqua-cemento, e quindi il dosaggio del cemento, dovrà essere scelto in relazione alla resistenza richiesta per il conglomerato.

L'impiego degli additivi dovrà essere subordinato all'accertamento della assenza di ogni pericolo di aggressività e devono essere conformi alla norma europea armonizzata [UNI EN 934-2](#).

L'acqua di impasto, ivi compresa l'acqua di riciclo, dovrà essere conforme alla norma [UNI EN 1008](#).

L'impasto deve essere fatto con mezzi idonei ed il dosaggio dei componenti eseguito con modalità atte a garantire la costanza del proporzionamento previsto in sede di progetto.

Nei calcestruzzi è ammesso l'impiego di aggiunte, in particolare di ceneri volanti, loppe granulate

d'altoforno e fumi di silice, purché non ne vengano modificate negativamente le caratteristiche prestazionali.

Le ceneri volanti devono soddisfare i requisiti della norma europea armonizzata [UNI EN 450-1](#). Per quanto riguarda l'impiego si potrà fare utile riferimento ai criteri stabiliti dalle norme [UNI EN 206](#) ed [UNI 11104](#).

I fumi di silice devono soddisfare i requisiti della norma europea armonizzata [UNI EN 13263-1](#).

Per i calcestruzzi preconfezionati si fa riferimento alla norma [UNI EN 206](#).

### **Controlli sul Calcestruzzo**

Per i controlli sul calcestruzzo ci si atterrà a quanto previsto dal D.M. 17 gennaio 2018.

Il calcestruzzo viene individuato tramite la resistenza caratteristica a compressione secondo quanto specificato nel suddetto D.M.

Il calcestruzzo deve essere prodotto in regime di controllo di qualità, con lo scopo di garantire che rispetti le prescrizioni definite in sede di progetto.

Il controllo di qualità del calcestruzzo si articola nelle seguenti fasi:

- Valutazione preliminare della resistenza;
- Controllo di produzione
- Controllo di accettazione
- Prove complementari

Le prove di accettazione e le eventuali prove complementari, compresi i carotaggi, sono eseguite e certificate dai laboratori di cui all'art. 59 del d.P.R. n. 380/2001.

Il costruttore resta comunque responsabile della qualità del calcestruzzo posto in opera, che sarà controllata dal Direttore dei Lavori, secondo le procedure di cui al punto 11.2.5 del D.M. 17 gennaio 2018.

### **Resistenza al Fuoco**

Le verifiche di resistenza al fuoco potranno eseguirsi con riferimento a [UNI EN 1992-1-2](#).

### **3.11.2) Norme per il cemento armato normale**

Nella esecuzione delle opere di cemento armato normale l'Appaltatore dovrà attenersi a quanto contenuto nel d.P.R. 380/2001 e s.m.i., nelle norme tecniche del D.M. 17 gennaio 2018 e nella relativa normativa vigente.

#### **Armatura delle travi**

Negli appoggi di estremità all'intradosso deve essere disposta un'armatura efficacemente ancorata, calcolata coerentemente con il modello a traliccio adottato per il taglio e quindi applicando la regola della traslazione della risultante delle trazioni dovute al momento flettente, in funzione dell'angolo di inclinazione assunto per le bielle compresse di calcestruzzo.

Le travi devono prevedere armatura trasversale costituita da staffe con sezione complessiva non inferiore ad  $A_{st} = 1,5 b \text{ mm}^2/\text{m}$  essendo  $b$  lo spessore minimo dell'anima in millimetri, con un minimo di tre staffe al metro e comunque passo non superiore a 0,8 volte l'altezza utile della sezione.

In ogni caso, almeno il 50% dell'armatura necessaria per il taglio deve essere costituita da staffe.

#### **Armatura dei pilastri**

Nel caso di elementi sottoposti a prevalente sforzo normale, le barre parallele all'asse devono avere diametro maggiore od uguale a 12 mm e non potranno avere interassi maggiori di 300 mm.

Le armature trasversali devono essere poste ad interasse non maggiore di 12 volte il diametro minimo delle barre impiegate per l'armatura longitudinale, con un massimo di 250 mm. Il diametro delle staffe non deve essere minore di 6 mm e di  $\frac{1}{4}$  del diametro massimo delle barre longitudinali.

#### **Copriferro e interferro**

L'armatura resistente deve essere protetta da un adeguato ricoprimento di calcestruzzo.

Al fine della protezione delle armature dalla corrosione, lo strato di ricoprimento di calcestruzzo (copriferro) deve essere dimensionato in funzione dell'aggressività dell'ambiente e della sensibilità delle armature alla corrosione, tenendo anche conto delle tolleranze di posa delle armature.

Per consentire un omogeneo getto del calcestruzzo, il copriferro e l'interferro delle armature devono essere rapportati alla dimensione massima degli inerti impiegati.

Il copriferro e l'interferro delle armature devono essere dimensionati anche con riferimento al necessario sviluppo delle tensioni di aderenza con il calcestruzzo.

#### **Ancoraggio delle barre e loro giunzioni**

Le armature longitudinali devono essere interrotte ovvero sovrapposte preferibilmente nelle zone compresse o di minore sollecitazione.

La continuità fra le barre può effettuarsi mediante:

- sovrapposizione, calcolata in modo da assicurare l'ancoraggio di ciascuna barra. In ogni caso la lunghezza di sovrapposizione nel tratto rettilineo deve essere non minore di 20 volte il diametro della barra. La distanza mutua (interferro) nella sovrapposizione non deve superare 4 volte il diametro;
- saldature, eseguite in conformità alle norme in vigore sulle saldature. Devono essere accertate la saldabilità degli acciai che vengono impiegati, nonché la compatibilità fra metallo e metallo di apporto nelle posizioni o condizioni operative previste nel progetto esecutivo;
- giunzioni meccaniche per barre di armatura. Tali giunzioni sono qualificate secondo quanto indicato al punto 11.3.2.9 del D.M. 17 gennaio 2018.

Per barre di diametro  $\varnothing > 32$  mm occorrerà adottare particolari cautele negli ancoraggi e nelle sovrapposizioni.

Nell'assemblaggio o unione di due barre o elementi di armatura di acciaio per calcestruzzo armato possono essere usate giunzioni meccaniche mediante manicotti che garantiscano la continuità. Le giunzioni meccaniche possono essere progettate con riferimento a normative o documenti di comprovata validità.

Tutti i progetti devono contenere la descrizione delle specifiche di esecuzione in funzione della particolarità dell'opera, del clima, della tecnologia costruttiva.

In particolare il documento progettuale deve contenere la descrizione dettagliata delle cautele da adottare per gli impasti, per la maturazione dei getti, per il disarmo e per la messa in opera degli elementi strutturali. Analoga attenzione dovrà essere posta nella progettazione delle armature per quanto riguarda: la definizione delle posizioni, le tolleranze di esecuzione e le modalità di piegatura. Si potrà a tal fine fare utile riferimento alla norma [UNI EN 13670](#) "Esecuzione di strutture di calcestruzzo".

### **3.11.3) Responsabilità per le opere in calcestruzzo armato e calcestruzzo armato precompresso**

Nell'esecuzione delle opere in cemento armato normale e precompresso l'Appaltatore dovrà attenersi strettamente a tutte le disposizioni contenute nel d.P.R. 380/2001 e s.m.i., e nelle norme tecniche vigenti ([UNI EN 1991-1-6](#)).

Nelle zone sismiche valgono le norme tecniche emanate in forza del d.P.R. 380/2001 e s.m.i., e del D.M. 17 gennaio 2018.

Tutti i lavori di cemento armato facenti parte dell'opera appaltata, saranno eseguiti in base ai calcoli di stabilità accompagnati da disegni esecutivi e da una relazione, che dovranno essere redatti e firmati da un tecnico abilitato iscritto all'Albo, e che l'Appaltatore dovrà presentare alla Direzione dei Lavori entro il termine che gli verrà prescritto, attenendosi agli schemi e disegni facenti parte del progetto ed allegati al contratto o alle norme che gli verranno impartite, a sua richiesta, all'atto della consegna dei lavori.

L'esame e verifica da parte della Direzione dei Lavori dei progetti delle varie strutture in cemento armato non esonera in alcun modo l'Appaltatore e il progettista delle strutture dalle responsabilità loro derivanti per legge e per le precise pattuizioni del contratto.

Tutti i prodotti e/o materiali di cui al presente articolo, qualora possano essere dotati di marcatura CE secondo la normativa tecnica vigente, dovranno essere muniti di tale marchio.

## **Art. 3.12 STRUTTURE IN ACCIAIO**

### **3.12.1) Generalità**

Le strutture di acciaio dovranno essere progettate e costruite tenendo conto di quanto disposto dal d.P.R. 380/2001 e s.m.i., dal D.M. 17 gennaio 2018, dalle circolari e relative norme vigenti.

I materiali e i prodotti devono rispondere ai requisiti indicati nel punto 11.3. del D.M. 17 gennaio 2018.

L'Appaltatore sarà tenuto a presentare in tempo utile, prima dell'approvvigionamento dei materiali, all'esame ed all'approvazione della Direzione dei Lavori:

- a) gli elaborati progettuali esecutivi di cantiere, comprensivi dei disegni esecutivi di officina, sui quali dovranno essere riportate anche le distinte da cui risultino: numero, qualità, dimensioni, grado di finitura e peso teorici di ciascun elemento costituente la struttura, nonché la qualità degli acciai da

- impiegare;
- b) tutte le indicazioni necessarie alla corretta impostazione delle strutture metalliche sulle opere di fondazione.
- I suddetti elaborati dovranno essere redatti a cura e spese dell'Appaltatore.

## **Requisiti per la Progettazione e l'Esecuzione**

### **Spessori limite**

È vietato l'uso di profilati con spessore  $t < 4$  mm.

Una deroga a tale norma, fino ad uno spessore  $t = 3$  mm, è consentita per opere sicuramente protette contro la corrosione, quali per esempio tubi chiusi alle estremità e profili zincati, od opere non esposte agli agenti atmosferici.

Le limitazioni di cui sopra non riguardano elementi e profili sagomati a freddo.

### **Acciaio incrudito**

Deve essere giustificato mediante specifica valutazione l'impiego di acciaio incrudito in ogni caso in cui si preveda la plasticizzazione del materiale (analisi plastica, azioni sismiche o eccezionali, ecc.) o prevalgano i fenomeni di fatica.

### **Giunti di tipo misto**

In uno stesso giunto è vietato l'impiego di differenti metodi di collegamento di forza (ad esempio saldatura e bullonatura), a meno che uno solo di essi sia in grado di sopportare l'intero sforzo, ovvero sia dimostrato, per via sperimentale o teorica, che la disposizione costruttiva è esente dal pericolo di collasso prematuro a catena.

### **Problematiche specifiche**

Oltre alle norme del D.M. 17 gennaio 2018, in relazione a:

- Preparazione del materiale,
  - Tolleranze degli elementi strutturali di fabbricazione e di montaggio,
  - Impiego dei ferri piatti,
  - Variazioni di sezione,
  - Intersezioni,
  - Collegamenti a taglio con bulloni normali e chiodi,
  - Tolleranze foro – bullone. Interassi dei bulloni e dei chiodi. Distanze dai margini,
  - Collegamenti ad attrito con bulloni ad alta resistenza,
  - Collegamenti saldati,
  - Collegamenti per contatto,
- si può far riferimento a normative di comprovata validità.

### **Apparecchi di appoggio**

La concezione strutturale deve prevedere facilità di sostituzione degli apparecchi di appoggio, nel caso in cui questi abbiano vita nominale più breve di quella della costruzione alla quale sono connessi.

### **Verniciatura e zincatura**

Gli elementi delle strutture in acciaio, a meno che siano di comprovata resistenza alla corrosione, devono essere adeguatamente protetti mediante verniciatura o zincatura, tenendo conto del tipo di acciaio, della sua posizione nella struttura e dell'ambiente nel quale è collocato. Devono essere particolarmente protetti i collegamenti bullonati (precaricati e non precaricati), in modo da impedire qualsiasi infiltrazione all'interno del collegamento.

Anche per gli acciai con resistenza alla corrosione migliorata (per i quali può farsi utile riferimento alla norma [UNI EN 10025-5](#)) devono prevedersi, ove necessario, protezioni mediante verniciatura.

Nel caso di parti inaccessibili, o profili a sezione chiusa non ermeticamente chiusi alle estremità, dovranno prevedersi adeguati sovrasspessori.

Gli elementi destinati ad essere incorporati in getti di calcestruzzo non devono essere verniciati: possono essere invece zincati a caldo.

### **Controlli in Corso di Lavorazione**

L'Appaltatore dovrà essere in grado di individuare e documentare in ogni momento la provenienza dei materiali impiegati nelle lavorazioni e di risalire ai corrispondenti certificati di qualificazione, dei quali dovrà esibire la copia a richiesta della Direzione dei Lavori.

Alla Direzione dei Lavori è riservata comunque la facoltà di eseguire in ogni momento della lavorazione tutti i controlli che riterrà opportuni per accertare che i materiali impiegati siano quelli certificati, che le strutture siano conformi ai disegni di progetto e che le stesse siano eseguite a perfetta regola d'arte.

Ogni volta che le strutture metalliche lavorate si rendono pronte per il collaudo l'Appaltatore informerà la Direzione dei Lavori, la quale darà risposta entro 8 giorni fissando la data del collaudo in contraddittorio, oppure autorizzando la spedizione delle strutture stesse in cantiere.

### **Identificazione e Rintracciabilità dei Prodotti Qualificati**

Ogni prodotto deve essere marchiato con identificativi diversi da quelli di prodotti aventi differenti caratteristiche, ma fabbricati nello stesso stabilimento e con identificativi differenti da quelli di prodotti con uguali caratteristiche ma fabbricati in altri stabilimenti, siano essi o meno dello stesso produttore. La marchiatura deve essere inalterabile nel tempo e senza possibilità di manomissione.

La mancata marchiatura, la non corrispondenza a quanto depositato o la sua illeggibilità, anche parziale, rendono il prodotto non impiegabile.

Qualora, sia presso gli utilizzatori, sia presso i commercianti, l'unità marchiata (pezzo singolo o fascio) venga scorporata, per cui una parte, o il tutto, perda l'originale marchiatura del prodotto è responsabilità sia degli utilizzatori sia dei commercianti documentare la provenienza mediante i documenti di accompagnamento del materiale e gli estremi del deposito del marchio presso il Servizio Tecnico Centrale.

Nel primo caso i campioni destinati al laboratorio incaricato delle prove di cantiere devono essere accompagnati dalla sopraindicata documentazione e da una dichiarazione di provenienza rilasciata dalla Direzione dei Lavori, quale risulta dai documenti di accompagnamento del materiale.

L'Appaltatore dovrà essere in grado di individuare e documentare in ogni momento la provenienza dei materiali impiegati nelle lavorazioni e di risalire ai corrispondenti certificati di qualificazione, dei quali dovrà esibire la copia a richiesta della Direzione dei Lavori.

Alla Direzione dei Lavori è riservata comunque la facoltà di eseguire in ogni momento della lavorazione tutti i controlli che riterrà opportuni per accertare che i materiali impiegati siano quelli certificati, che le strutture siano conformi ai disegni di progetto e che le stesse siano eseguite a perfetta regola d'arte.

Ogni volta che le strutture metalliche lavorate si rendono pronte per il collaudo l'Appaltatore informerà la Direzione dei Lavori, la quale darà risposta entro 8 giorni fissando la data del collaudo in contraddittorio, oppure autorizzando la spedizione delle strutture stesse in cantiere.

### **Montaggio**

Il montaggio in opera di tutte le strutture costituenti ciascun manufatto sarà effettuato in conformità a quanto, a tale riguardo, è previsto nella relazione di calcolo.

Durante il carico, il trasporto, lo scarico, il deposito ed il montaggio, si dovrà porre la massima cura per evitare che le strutture vengano sovrasolicitate o deformate.

Le parti a contatto con funi, catene od altri organi di sollevamento saranno opportunamente protette.

Il montaggio sarà eseguito in modo che la struttura raggiunga la configurazione geometrica di progetto, nel rispetto dello stato di sollecitazione previsto nel progetto medesimo.

In particolare, per quanto riguarda le strutture a travata, si dovrà controllare che la controfreccia ed il posizionamento sugli apparecchi di appoggio siano conformi alle indicazioni di progetto, rispettando le tolleranze previste.

La stabilità delle strutture dovrà essere assicurata durante tutte le fasi costruttive e la rimozione dei collegamenti provvisori e di altri dispositivi ausiliari dovrà essere fatta solo quando essi risulteranno staticamente superflui.

L'assemblaggio ed il montaggio in opera delle strutture dovrà essere effettuato senza che venga interrotto il traffico di cantiere sulla eventuale sottostante sede stradale salvo brevi interruzioni durante le operazioni di sollevamento, da concordare con la Direzione dei Lavori.

Nella progettazione e nell'impiego delle attrezzature di montaggio, l'Appaltatore è tenuto a rispettare le norme, le prescrizioni ed i vincoli che eventualmente venissero imposti da Enti, Uffici e persone responsabili riguardo alla zona interessata, ed in particolare:

- per l'ingombro degli alvei dei corsi d'acqua;
- per le sagome da lasciare libere nei sovrappassi o sottopassi di strade, autostrade, ferrovie, tranvie, ecc.;
- per le interferenze con servizi di soprasuolo e di sottosuolo.

### **Prove di Carico e Collaudo Statico**

Prima di sottoporre le strutture di acciaio alle prove di carico, dopo la loro ultimazione in opera e di regola, prima che siano applicate le ultime mani di vernice, quando prevista, verrà eseguita da parte della Direzione dei Lavori una accurata visita preliminare di tutte le membrature per constatare che le strutture

siano state eseguite in conformità ai relativi disegni di progetto, alle buone regole d'arte ed a tutte le prescrizioni di contratto.

Ove nulla osti, si procederà quindi alle prove di carico ed al collaudo statico delle strutture; operazioni che verranno condotte, a cura e spese dell'Appaltatore, secondo le prescrizioni contenute nei decreti ministeriali vigenti e nel d.P.R. 380/2001 e s.m.i.

### **3.12.2 Acciaio per calcestruzzo armato**

#### **Caratteristiche dimensionali e di impiego**

L'acciaio per cemento armato è esclusivamente prodotto in stabilimento sotto forma di barre o rotoli, reti o tralicci, per utilizzo diretto o come elementi di base per successive trasformazioni.

Prima della fornitura in cantiere gli elementi di cui sopra possono essere saldati, presagomati (staffe, ferri piegati, ecc.) o preassemblati (gabbie di armatura, ecc.) a formare elementi composti direttamente utilizzabili in opera.

La sagomatura e/o l'assemblaggio possono avvenire:

- in cantiere, sotto la vigilanza della Direzione dei Lavori;
- in centri di trasformazione, solo se provvisti dei requisiti di cui al punto 11.3.1.7. del D.M. 17 gennaio 2018.

Tutti gli acciai per calcestruzzo armato devono essere ad aderenza migliorata, aventi cioè una superficie dotata di nervature o dentellature trasversali, uniformemente distribuite sull'intera lunghezza, atte a garantire adeguata aderenza tra armature e conglomerato cementizio.

Per quanto riguarda la marchiatura dei prodotti e la documentazione di accompagnamento vale quanto indicato nel D.M. 17 gennaio 2018.

#### **Reti e tralicci elettrosaldati**

Gli acciai delle reti e tralicci elettrosaldati devono essere saldabili. L'interasse delle barre non deve superare, nelle due direzioni, 330 mm.

I tralicci e le reti sono prodotti reticolari assemblati in stabilimento mediante elettrosaldature, eseguite da macchine automatiche in tutti i punti di intersezione.

Per le reti ed i tralicci costituiti con acciaio B450C, gli elementi base devono avere diametro (d) che rispetta la limitazione:  $6 \text{ mm} \leq d < 16 \text{ mm}$ .

Per le reti ed i tralicci costituiti con acciaio B450A, gli elementi base devono avere diametro (d) che rispetta la limitazione:  $5 \text{ mm} \leq d < 10 \text{ mm}$ .

La produzione di reti e tralicci elettrosaldati deve essere effettuata a partire da materiale di base qualificato. Nel caso di reti e tralicci formati con elementi base prodotti nello stesso stabilimento, la marchiatura del prodotto finito può coincidere con quella dell'elemento base.

Nel caso di reti e tralicci formati con elementi base prodotti in altro stabilimento, deve essere apposta su ogni confezione di reti o tralicci un'apposita etichettatura con indicati tutti i dati necessari per la corretta identificazione del prodotto e del fabbricante delle reti e dei tralicci stessi.

Il Direttore dei Lavori, al momento dell'accettazione della fornitura in cantiere, verificherà la presenza della predetta etichettatura.

#### **Controlli di accettazione in cantiere**

I controlli di accettazione in cantiere sono obbligatori e secondo quanto disposto al punto 11.3.2.12 del D.M. 17 gennaio 2018 devono essere effettuati entro 30 giorni dalla data di consegna del materiale a cura di un laboratorio di cui all'art. 59 del DPR n. 380/2001.

Essi devono essere eseguiti in ragione di 3 campioni ogni 30 t di acciaio impiegato della stessa classe proveniente dallo stesso stabilimento o Centro di trasformazione, anche se con forniture successive.

I campioni devono essere ricavati da barre di uno stesso diametro o della stessa tipologia (in termini di diametro e dimensioni) per reti e tralicci, e recare il marchio di provenienza.

Il prelievo dei campioni va effettuato alla presenza del Direttore dei Lavori o di tecnico di sua fiducia che provvede alla redazione di apposito verbale di prelievo ed alla identificazione dei provini mediante sigle, etichettature indelebili, ecc.

Qualora la fornitura, di elementi sagomati o assemblati, provenga da un Centro di trasformazione, il Direttore dei Lavori, dopo essersi accertato preliminarmente che il suddetto Centro di trasformazione sia in possesso di tutti i requisiti previsti al punto 11.3.1.7 del D.M. 17 gennaio 2018, può recarsi presso il medesimo Centro di trasformazione ed effettuare in stabilimento tutti i controlli di cui sopra. In tal caso il prelievo dei campioni viene effettuato dal Direttore tecnico del centro di trasformazione secondo le disposizioni del Direttore dei Lavori; quest'ultimo deve assicurare, mediante sigle, etichettature indelebili,

ecc., che i campioni inviati per le prove al laboratorio incaricato siano effettivamente quelli da lui prelevati, nonché sottoscrivere la relativa richiesta di prove.

La domanda di prove al Laboratorio autorizzato deve essere sottoscritta dal Direttore dei Lavori e deve contenere indicazioni sulle strutture interessate da ciascun prelievo.

### **3.12.3 Acciaio per strutture metalliche e per strutture composte**

#### **Acciai laminati**

Gli acciai laminati di uso generale per la realizzazione di strutture metalliche e per le strutture composte comprendono:

Prodotti lunghi

- laminati mercantili (angolari, L, T, piatti e altri prodotti di forma);
- travi ad ali parallele del tipo HE e IPE, travi IPN;
- laminati ad U

Prodotti piani

- lamiere e piatti
- nastri

Profilati cavi

- tubi prodotti a caldo

Prodotti derivati

- travi saldate (ricavate da lamiere o da nastri a caldo);
- profilati a freddo (ricavati da nastri a caldo);
- tubi saldati (cilindrici o di forma ricavati da nastri a caldo);
- lamiere grecate (ricavate da nastri a caldo).

#### **Acciaio per strutture saldate**

Gli acciai per strutture saldate, oltre a soddisfare le condizioni indicate al punto 11.3.4.1 del D.M. 17 gennaio 2018, devono avere composizione chimica conforme a quanto riportato nelle norme europee armonizzate applicabili, di cui al punto 11.3.4.1 del citato decreto.

#### **Acciaio per getti**

Per l'esecuzione di parti in getti si devono impiegare acciai conformi alla norma [UNI EN 10293](#).

Quando tali acciai debbano essere saldati, valgono le stesse limitazioni di composizione chimica previste per gli acciai laminati di resistenza simile.

#### **Processo di saldatura**

La saldatura degli acciai dovrà avvenire con uno dei procedimenti all'arco elettrico codificati secondo la norma [UNI EN ISO 4063](#). È ammesso l'uso di procedimenti diversi purché sostenuti da adeguata documentazione teorica e sperimentale.

I saldatori nei procedimenti semiautomatici e manuali dovranno essere qualificati secondo la norma [UNI EN ISO 9606-1](#) da parte di un Ente terzo. Ad integrazione di quanto richiesto nella norma [UNI EN ISO 9606-1](#), i saldatori che eseguono giunti a T con cordoni d'angolo dovranno essere specificamente qualificati e non potranno essere qualificati soltanto mediante l'esecuzione di giunti testa-testa.

Gli operatori dei procedimenti automatici o robotizzati dovranno essere certificati secondo la norma [UNI EN ISO 14732](#).

Tutti i procedimenti di saldatura dovranno essere qualificati mediante WPQR (qualifica di procedimento di saldatura) secondo la norma [UNI EN ISO 15614-1](#).

Le durezze eseguite sulle macrografie non dovranno essere superiori a 350 HV30.

Per la saldatura ad arco di prigionieri di materiali metallici (saldatura ad innesco mediante sollevamento e saldatura a scarica di condensatori ad innesco sulla punta) si applica la norma [UNI EN ISO 14555](#); valgono perciò i requisiti di qualità di cui al prospetto A1 della appendice A della stessa norma.

Le prove di qualifica dei saldatori, degli operatori e dei procedimenti dovranno essere eseguite da un Ente terzo; in assenza di prescrizioni in proposito l'Ente sarà scelto dal costruttore secondo criteri di competenza e di indipendenza.

Sono richieste caratteristiche di duttilità, snervamento, resistenza e tenacità in zona fusa e in zona termica alterata non inferiori a quelle del materiale base.

Nell'esecuzione delle saldature dovranno inoltre essere rispettate le norme [UNI EN 1011 parti 1 e 2](#) per gli acciai ferritici e della parte 3 per gli acciai inossidabili. Per la preparazione dei lembi si applicherà, salvo casi particolari, la norma [UNI EN ISO 9692-1](#).

Le saldature saranno sottoposte a controlli non distruttivi finali per accertare la corrispondenza ai livelli di



qualità stabiliti dal progettista sulla base delle norme applicate per la progettazione.

In assenza di tali dati per strutture non soggette a fatica si adotterà il livello C della norma [UNI EN ISO 5817](#) e il livello B per strutture soggette a fatica.

L'entità ed il tipo di tali controlli, distruttivi e non distruttivi, in aggiunta a quello visivo al 100%, saranno definiti dal Collaudatore e dal Direttore dei Lavori; per i cordoni ad angolo o giunti a parziale penetrazione si useranno metodi di superficie (ad es. liquidi penetranti o polveri magnetiche), mentre per i giunti a piena penetrazione, oltre a quanto sopra previsto, si useranno metodi volumetrici e cioè raggi X o gamma o ultrasuoni per i giunti testa a testa e solo ultrasuoni per i giunti a T a piena penetrazione.

Per le modalità di esecuzione dei controlli ed i livelli di accettabilità si potrà fare utile riferimento alle prescrizioni della norma [UNI EN ISO 17635](#).

Tutti gli operatori che eseguiranno i controlli dovranno essere qualificati secondo la norma [UNI EN ISO 9712](#) almeno di secondo livello.

**Bulloni e chiodi**

I bulloni sono organi di collegamento tra elementi metallici, introdotti in fori opportunamente predisposti, composti dalle seguenti parti:

- gambo, completamente o parzialmente filettato con testa esagonale (vite);
- dado di forma esagonale, avvitato nella parte filettata della vite;
- rondella (o rosetta) del tipo elastico o rigido.

In presenza di vibrazioni dovute a carichi dinamici, per evitare lo svitamento del dado, possono essere applicate rondelle elastiche oppure dei controdadi.

**Bulloni "non a serraggio controllato"**

Agli assiami Vite/Dado/Rondella impiegati nelle giunzioni 'non precaricate' si applica quanto specificato al punto A del paragrafo 11.1 in conformità alla norma europea armonizzata [UNI EN 15048-1](#).

In alternativa anche gli assiami ad alta resistenza conformi alla norma europea armonizzata [UNI EN 14399-1](#) sono idonei per l'uso in giunzioni non precaricate.

Viti, dadi e rondelle, in acciaio, devono essere associate come nella seguente tabella

**Tabella 1**

Viti	Dadi	Rondelle	Riferimento
Classe di resistenza UNI END ISO 898-1	Classe di resistenza UNI END ISO 898-2	Durezza	
4.6	4; 5; 6 oppure 8	100 HV min.	UNI EN 15048-1
4.8			
5.6	5; 6 oppure 8		
5.8			
6.8	6 oppure 8		
8.8	8 oppure 10	100 HV min oppure 300 HV min.	
10.9	10 oppure 12		

Le tensioni di snervamento  $f_{yb}$  e di rottura  $f_{tb}$  delle viti appartenenti alle classi indicate nella tabella sotto riportata.

**Tabella 2**

Classe	4.6	4.8	5.6	6.8	8.8	10.9
$f_{yb}$ (N/mm <sup>2</sup> )	240	320	300	480	640	900
$f_{tb}$ (N/mm <sup>2</sup> )	400	400	500	600	800	1000

**Bulloni "a serraggio controllato"**

Agli assiami Vite/Dado/Rondella impiegati nelle giunzioni 'Precaricate' si applica quanto specificato al punto A del paragrafo 11.1 in conformità alla norma europea armonizzata [UNI EN 14399-1](#).

Viti, dadi e rondelle, in acciaio, devono essere associate come nella seguente tabella

Sistema	Viti		Dadi		Rondelle	
	Classe resistenza	di Riferimento	Classe resistenza	di Riferimento	Durezza	Riferimento

HR	8.8	UNI EN 14399-1	8	UNI EN 14399-3	300-370 HV	UNI EN 14399 parti 5 e 6
	10.9	UNI EN 14399-3	10	UNI EN 14399-3		
	10.9	UNI EN 14399-4	10	UNI EN 14399-4		

## Procedure di controllo su acciai da carpenteria

### Controlli di accettazione in cantiere

I controlli di accettazione in cantiere, da eseguirsi presso un laboratorio di cui all'art. 59 del DPR n. 380/2001, sono obbligatori per tutte le forniture di elementi e/o prodotti, qualunque sia la loro provenienza e la tipologia di qualificazione.

Il prelievo dei campioni va eseguito alla presenza del Direttore dei Lavori o di un tecnico di sua fiducia che provvede alla redazione di apposito verbale di prelievo ed alla identificazione dei provini mediante sigle, etichettature indelebili, ecc.; la certificazione effettuata dal laboratorio prove materiali deve riportare riferimento a tale verbale. La richiesta di prove al laboratorio incaricato deve essere sempre firmata dal Direttore dei Lavori, che rimane anche responsabile della trasmissione dei campioni.

Qualora la fornitura di elementi lavorati provenga da un Centro di trasformazione o da un fabbricante di elementi marcati CE dopo essersi accertato preliminarmente che il suddetto Centro di trasformazione o il fabbricante sia in possesso di tutti i requisiti previsti dalla norma, Il Direttore dei Lavori può recarsi presso il medesimo Centro di trasformazione o fabbricante ed effettuare in stabilimento tutti i controlli di cui sopra. In tal caso il prelievo dei campioni viene effettuato dal Direttore Tecnico del Centro di trasformazione o del fabbricante secondo le disposizioni del Direttore dei Lavori; quest'ultimo deve assicurare, mediante sigle, etichettature indelebili, ecc., che i campioni inviati per le prove al laboratorio incaricato siano effettivamente quelli da lui prelevati, nonché sottoscrivere la relativa richiesta di prove.

Il laboratorio incaricato di effettuare le prove provvede all'accettazione dei campioni accompagnati dalla lettera di richiesta sottoscritta dal direttore dei lavori. Il laboratorio verifica lo stato dei provini e la documentazione di riferimento ed in caso di anomalie riscontrate sui campioni oppure di mancanza totale o parziale degli strumenti idonei per la identificazione degli stessi, deve sospendere l'esecuzione delle prove e darne notizia al Servizio Tecnico Centrale del Consiglio Superiore dei Lavori Pubblici.

Il prelievo potrà anche essere eseguito dallo stesso laboratorio incaricato della esecuzione delle prove. I laboratori devono conservare i campioni sottoposti a prova per almeno trenta giorni dopo l'emissione dei certificati di prova, in modo da consentirne l'identificabilità e la rintracciabilità.

A seconda delle tipologie di materiali pervenute in cantiere il Direttore dei Lavori deve effettuare i seguenti controlli:

- Elementi di Carpenteria Metallica: 3 prove ogni 90 tonnellate;
- Lamiere grecate e profili formati a freddo: 3 prove ogni 15 tonnellate;
- Bulloni e chiodi: 3 campioni ogni 1500 pezzi impiegati;
- Giunzioni meccaniche: 3 campioni ogni 100 pezzi impiegati.

I controlli di accettazione devono essere effettuati prima della posa in opera degli elementi e/o dei prodotti.

I criteri di valutazione dei risultati dei controlli di accettazione devono essere adeguatamente stabiliti dal Direttore dei Lavori in relazione alle caratteristiche meccaniche dichiarate dal fabbricante nella documentazione di identificazione e qualificazione e previste dalle presenti norme o dalla documentazione di progetto per la specifica opera.

### Art. 3.13

#### ESECUZIONE DI COPERTURE CONTINUE (PIANE)

1) Si intendono per coperture continue quelle in cui la tenuta all'acqua è assicurata indipendentemente dalla pendenza della superficie di copertura.

Esse si intendono convenzionalmente suddivise nelle seguenti categorie:

- copertura senza elemento termoisolante, con strato di ventilazione oppure senza;
- copertura con elemento termoisolante, con strato di ventilazione oppure senza strato di ventilazione.

2) Quando non è diversamente descritto negli altri documenti progettuali (o quando questi non sono sufficientemente dettagliati) si intende che ciascuna delle categorie sopracitate sarà composta dai seguenti strati funzionali (definiti secondo le norme [UNI 8178](#)).

Nelle soluzioni costruttive uno strato può assolvere ad una o più funzioni.

- a) La copertura non termoisolata non ventilata avrà quali strati di elementi fondamentali:
  - l'elemento portante con funzioni strutturali;
  - lo strato di pendenza con funzione di portare la pendenza della copertura al valore richiesto;
  - l'elemento di tenuta all'acqua con funzione di realizzare la prefissata impermeabilità all'acqua meteorica e di resistere alle sollecitazioni dovute all'ambiente esterno;
  - lo strato di protezione con funzione di limitare le alterazioni dovute ad azioni meccaniche, fisiche, chimiche e/o con funzione decorativa.
- b) La copertura ventilata ma non termoisolata avrà quali strati ed elementi fondamentali:
  - l'elemento portante;
  - lo strato di ventilazione con funzione di contribuire al controllo del comportamento igrotermico delle coperture attraverso ricambi d'aria naturali o forzati;
  - strato di pendenza (se necessario);
  - elemento di tenuta all'acqua;
  - strato di protezione.
- c) La copertura termoisolata non ventilata avrà quali strati ed elementi fondamentali:
  - l'elemento portante;
  - strato di pendenza;
  - strato di schermo o barriera al vapore con funzione di impedire (schermo) o di ridurre (barriera) il passaggio del vapore d'acqua e per controllare il fenomeno della condensa;
  - elemento di tenuta all'acqua;
  - elemento termoisolante con funzione di portare al valore richiesto la resistenza termica globale della copertura;
  - strato filtrante;
  - strato di protezione.
- d) La copertura termoisolata e ventilata avrà quali strati ed elementi fondamentali:
  - l'elemento portante con funzioni strutturali;
  - l'elemento termoisolante;
  - lo strato di irrigidimento o supporto con funzione di permettere allo strato sottostante di sopportare i carichi previsti;
  - lo strato di ventilazione;
  - l'elemento di tenuta all'acqua;
  - lo strato filtrante con funzione di trattenere il materiale trasportato dalle acque meteoriche;
  - lo strato di protezione.
- e) La presenza di altri strati funzionali (complementari) eventualmente necessari perché dovuti alla soluzione costruttiva scelta, dovrà essere coerente con le indicazioni delle UNI 8178 sia per quanto riguarda i materiali utilizzati sia per quanto riguarda la collocazione rispetto agli altri strati nel sistema di copertura.

3) Per la realizzazione degli strati si utilizzeranno i materiali indicati nel progetto; ove non sia specificato in dettaglio nel progetto od a suo completamento si rispetteranno le prescrizioni seguenti:

- per l'elemento portante, a seconda della tecnologia costruttiva adottata, si farà riferimento alle prescrizioni già date nel presente capitolato sui calcestruzzi, strutture metalliche, sulle strutture miste acciaio calcestruzzo, sulle strutture o prodotti di legno, ecc.;
  - per l'elemento termoisolante si farà riferimento all'articolo sui prodotti per isolamento termico ed inoltre si curerà che nella posa in opera siano realizzate correttamente le giunzioni, siano curati i punti particolari, siano assicurati adeguati punti di fissaggio e/o garantita una mobilità termoigrometrica rispetto allo stato contiguo;
  - per lo strato di irrigidimento (o supporto), a seconda della soluzione costruttiva impiegata e del materiale, si verificherà la sua capacità di ripartire i carichi, la sua resistenza alle sollecitazioni meccaniche che deve trasmettere e la durabilità nel tempo;
  - lo strato di ventilazione sarà costituito da una intercapedine d'aria avente aperture di collegamento con l'ambiente esterno, munite di griglie, aeratori, ecc. capaci di garantire adeguato ricambio di aria, ma limitare il passaggio di piccoli animali e/o grossi insetti;
  - lo strato di tenuta all'acqua sarà realizzato, a seconda della soluzione costruttiva prescelta, con membrane in fogli o prodotti fluidi da stendere in sito fino a realizzare uno strato continuo.
- a) Le caratteristiche delle membrane sono quelle indicate all'articolo prodotti per impermeabilizzazione e per coperture piane. In fase di posa si dovrà curare: la corretta realizzazione dei giunti utilizzando eventualmente i materiali ausiliari (adesivi, ecc.), le modalità di realizzazione previste dal progetto e/o consigliate dal produttore nella sua documentazione tecnica, ivi incluse le prescrizioni sulle condizioni ambientali (umidità, temperature, ecc.) e di sicurezza. Attenzione particolare sarà data all'esecuzione

dei bordi, punti particolari, risvolti, ecc. ove possono verificarsi infiltrazioni sotto lo strato.

- b) Le caratteristiche dei prodotti fluidi e/o in pasta sono quelle indicate nell'articolo prodotti per impermeabilizzazione e per coperture piane. In fase di posa si dovrà porre cura nel seguire le indicazioni del progetto e/o del fabbricante allo scopo di ottenere strati uniformi e dello spessore previsto, che garantiscano continuità anche nei punti particolari quali risvolti, asperità, elementi verticali (camini, aeratori, ecc.).

Sarà curato inoltre che le condizioni ambientali (temperatura, umidità, ecc.) od altre situazioni (presenza di polvere, tempi di maturazione, ecc.) siano rispettate per favorire una esatta rispondenza del risultato finale alle ipotesi di progetto.

- Lo strato filtrante, quando previsto, sarà realizzato, a seconda della soluzione costruttiva prescelta, con fogli di nontessuto sintetico od altro prodotto adatto accettato dalla Direzione dei Lavori. Sarà curata la sua corretta collocazione nel sistema di copertura e la sua congruenza rispetto all'ipotesi di funzionamento con particolare attenzione rispetto a possibili punti difficili.
- Lo strato di protezione, sarà realizzato secondo la soluzione costruttiva indicata dal progetto. I materiali (verniciature, granigliature, lamine, ghiaietto, ecc.) risponderanno alle prescrizioni previste nell'articolo loro applicabile. Nel caso di protezione costituita da pavimentazione quest'ultima sarà eseguita secondo le indicazioni del progetto e/o secondo le prescrizioni previste per le pavimentazioni curando che non si formino incompatibilità meccaniche, chimiche, ecc. tra la copertura e la pavimentazione sovrastante.
- Lo strato di pendenza è solitamente integrato in altri strati, pertanto si rinvia per i materiali allo strato funzionale che lo ingloba. Per quanto riguarda la realizzazione si curerà che il piano (od i piani) inclinato che lo concretizza abbia corretto orientamento verso eventuali punti di confluenza e che nel piano non si formino avvallamenti più o meno estesi che ostacolano il deflusso dell'acqua. Si cureranno inoltre le zone raccordate all'incontro con camini, aeratori, ecc.
- Lo strato di barriera o schermo al vapore sarà realizzato con membrane di adeguate caratteristiche (vedere articolo prodotti per impermeabilizzazione e per coperture piane). Nella fase di posa sarà curata la continuità dello strato fino alle zone di sfogo (bordi, aeratori, ecc.), inoltre saranno seguiti gli accorgimenti già descritti per lo strato di tenuta all'acqua.
- Per gli altri strati complementari riportati nelle norme [UNI 8178](#) si dovranno adottare soluzioni costruttive che impieghino uno dei materiali ammessi dalla norma stessa. Il materiale prescelto dovrà rispondere alle prescrizioni previste nell'articolo di questo capitolato ad esso applicabile. Per la realizzazione in opera si seguiranno le indicazioni del progetto e/o le indicazioni fornite dal produttore ed accettate dalla Direzione dei Lavori, ivi comprese quelle relative alle condizioni ambientali e/o le precauzioni da seguire nelle fasi di cantiere.

4) La Direzione dei Lavori per la realizzazione delle coperture piane opererà come segue:

- a) nel corso dell'esecuzione dei lavori (con riferimento ai tempi ed alle procedure) verificherà l'adozione dei criteri per la sicurezza degli operatori come da norma UNI 8088 e che i materiali impiegati e le tecniche di posa siano effettivamente quelle prescritte ed inoltre, almeno per gli strati più significativi, verificherà che il risultato finale sia coerente con le prescrizioni di progetto e comunque con la funzione attribuita all'elemento o strato considerato.

In particolare verificherà: il collegamento tra gli strati; la realizzazione dei giunti/sovrapposizioni (per gli strati realizzati con pannelli, fogli ed in genere con prodotti preformati); la esecuzione accurata dei bordi e dei punti particolari. Ove sono richieste lavorazioni in sito verificherà con semplici metodi da cantiere:

- le resistenze meccaniche (portate, punzonamenti, resistenze a flessione);
- adesioni o connessioni fra strati (o quando richiesta l'esistenza di completa separazione);
- la tenuta all'acqua, all'umidità, ecc.

- b) A conclusione dell'opera eseguirà prove (anche solo localizzate) di funzionamento formando battenti di acqua, condizioni di carico, di punzonamento, ecc. che siano significativi delle ipotesi previste dal progetto o dalla realtà.

Avrà cura di far aggiornare e raccogliere i disegni costruttivi più significativi unitamente alla descrizione e/o schede tecniche dei prodotti impiegati (specialmente quelli non visibili ad opera ultimata) e le prescrizioni attinenti la successiva manutenzione.

### **Art. 3.14 RETROFIT**

Con il termine retrofit si intendono tutte le lavorazioni atte all'installazione degli isolatori alla base dei pilastri esistenti in c.a. che possono essere così riassunte:

- Messa in carico del pilastro tramite 4 martinetti idraulici aventi portata pari ad almeno 50 t.
- Taglio del pilastro mediante filo diamantato e asportazione del blocco di c.a. di risulta.
- Posa dell'isolatore sismico e fissaggio alle strutture esistenti.

#### **3.14.1) Messa in carico**

La messa in carico del singolo pilastro esistente deve essere realizzata mediante 4 martinetti oleodinamici collegati ad un circuito idraulico pressurizzato e posizionati secondo quanto prescritto dal progetto esecutivo. Qualora fosse necessario compensare dislivelli al fine di ottenere una superficie piana di contatto si dovrà far uso di piatti di acciaio di idoneo spessore. Alla base dei martinetti dovranno essere disposte opportune piastre di ripartizione al fine di non danneggiare le travi di fondazione esistenti. Durante tutte le operazioni dovrà essere monitorata la pressione tramite lettura di manometro.

#### **3.14.2) Taglio del pilastro**

Il taglio del pilastro dovrà essere eseguito tramite sega a filo diamantato o disco diamantato e dovranno essere presi tutti gli accorgimenti necessari ad ottenere una superficie di taglio piana e orizzontale. Le quote di taglio dovranno rispettare quanto prescritto dal progetto esecutivo.

Il taglio con sega a filo diamantato opererà con l'ausilio di una puleggia rotante in grado di mettere in movimento un circuito di filo di acciaio con inanellate perle di diamante industriale distanziate tra loro da piccole molle d'acciaio ricoperte di plastica.

L'uso di tale tecnica sarà richiesto e autorizzato dalla Direzione lavori.

Dovrà essere possibile l'esecuzione di tagli ad arco o circolari di grande diametro, su strutture di grosso spessore, la possibilità di operare anche da una sola parte della struttura (se l'altra è inaccessibile), e di operare in spazi di ampiezza anche limitata.

La perforazione potrà essere eseguita tramite una macchina a forma di compasso che, montata in una preventiva perforazione (fulcro) consente al sistema di ruotare.

Il filo diamantato, abbracciando il manufatto ed inserito in un secondo foro distante la lunghezza del raggio, verrà trascinato da piccole pulegge all'interno della struttura tubolare consentendo il taglio del materiale nella posizione voluta e ricavare aperture circolari e semicircolari sia in orizzontale che in verticale.

Tutte le attrezzature utilizzate dovranno essere in ottimo stato di efficienza e manutenzione e rispettare i requisiti di sicurezza richiesti dalle norme UNI di riferimento ([UNI EN 15163](#)).

#### **3.14.3) Posa dell'isolatore**

La posa dell'isolatore dovrà essere eseguita con particolare attenzione a non danneggiare il dispositivo stesso e non alterarne le condizioni ottimali di funzionamento. Inoltre esso dovrà essere posizionato in maniera concorde al progetto esecutivo. Le piastrine di blocco dovranno essere rimosse solo una volta conclusi quegli interventi strutturali che garantiscono il comportamento di progetto nei confronti dei carichi orizzontali (sisma e vento), ovvero:

- guide unidirezionali con spine a rottura installate;
- solaio misto acciaio-calcestruzzo al piano terra realizzato con calcestruzzo a maturazione;
- rinforzi dei nuclei ascensorie installati;
- setti in c.a. realizzati e maturazione del calcestruzzo avvenuta.

Data la presenza di diverse tipologie di dispositivi sismici è necessario porre particolare attenzione a rispettare la corrispondenza tra isolatore previsto e pilastro in oggetto indicata dal progetto esecutivo.

### **Art. 3.15 INSUFFLAGGIO**

Dove indicato dal progetto esecutivo si dovrà realizzare un isolamento termico-acustico ad insufflaggio a secco nell'intercapedine da 21 cm presente nella stratigrafia delle murature perimetrali, mediante schiuma poliuretanica, conducibilità minima  $\lambda$  0,035 W/mK. L'intervento prevede la realizzazione di fori nella misura idonea per garantire la saturazione dell'intercapedine. Le pareti dovranno essere libere per l'intervento per consentire l'accesso diretto alle stesse dall'esterno. Compreso il carico, lo scarico, il trasporto, il deposito a qualsiasi piano del fabbricato. Chiusura dei fori mediante malta premiscelata a rustico. A conclusione dell'insufflaggio dovranno essere eseguite rasatura, stuccatura e ogni opera da decoratore per il riassetto della tinteggiatura.

### **Art. 3.16 SISTEMA DI ISOLAMENTO A CAPPOTTO - ETICS**

### **3.16.1) Generalità**

I Sistemi di isolamento a cappotto (denominati a livello internazionale con la sigla ETICS, External Thermal Insulation Composite System) sono elementi costruttivi o di rivestimento degli involucri edilizi determinanti per la riduzione del consumo energetico degli edifici.

Il Sistema a cappotto può essere utilizzato anche per il risanamento di elementi costruttivi eventualmente danneggiati, in alternativa a soluzioni che prevedono il solo uso di intonaco e pittura.

Attraverso un adeguato dimensionamento del pacchetto termo-igrometrico, per il quale si rimanda al progetto esecutivo ovvero alle indicazioni della Direzione Lavori, ed una corretta successione degli strati che compongono il Sistema, si potrà ottenere:

- un miglior isolamento termico,
- un elevato standard igienico degli ambienti interni dell'edificio, impedendo la formazione di muffe, e fenomeni di condensa superficiale e interstiziale.

L'applicazione del sistema su murature esterne è costituita da:

- Collante
- Materiale isolante
- Tasselli
- Intonaco di fondo
- Armatura (rete in tessuto di fibra di vetro)
- Intonaco di finitura (rivestimento con eventuale fondo adatto al sistema)
- Accessori (come ad esempio rete angolare, profili per raccordi e bordi, giunti di dilatazione, profili per zoccolatura)

### **3.16.2) Operazioni preliminari**

Le operazioni preliminari all'applicazione del Sistema sono fondamentali per una corretta posa in opera ed al fine di minimizzare le imperfezioni che potrebbero riflettersi sulla funzionalità del sistema stesso e sulla sua durata nel tempo. La posa in opera infatti, dovrà essere effettuata a temperature dell'aria e del supporto preferibilmente comprese tra +5°C e +30°C. Le superfici devono essere pulite ed in caso contrario si dovrà procedere alla rimozione di polvere, sporco, tracce di disarmante, parti sfarinanti ed incoerenti, ecc. mediante lavaggio con acqua pulita a bassa pressione.

Prima della posa del Sistema a cappotto si dovrà procedere alla verifica delle seguenti condizioni:

- Le installazioni impiantistiche nel supporto devono essere già realizzate e le tracce già state accuratamente chiuse.
- Evitare la posa di impianti all'interno dei Sistemi a cappotto, salvo il caso di attraversamenti indispensabili (es. passaggio di cavi per linee di illuminazione esterna).
- Tutte le fughe e le cavità del supporto devono essere accuratamente chiuse.
- Tutte le superfici che non devono essere rivestite, come vetro, legno, alluminio, davanzali, marciapiedi ecc. devono essere predisposte con protezioni idonee.
- Il supporto non deve presentare affioramenti di umidità evidenti.
- Intonaci interni e massetti devono essere già stati applicati e asciutti. È necessario assicurarsi che esista una ventilazione sufficiente.
- Tutte le superfici orizzontali come attici e cornicioni devono prevedere adeguate coperture per evitare un'eventuale infiltrazione di acqua nel Sistema a cappotto durante e dopo la posa.
- Le aperture devono essere previste in modo che raccordi e giunti possano essere installati garantendo l'impermeabilità alla pioggia.
- Deve essere eseguita una verifica dell'idoneità del supporto e prese le eventuali misure correttive.
- In caso di costruzioni già esistenti, devono essere rimosse le cause di umidità di risalita, efflorescenze saline e simili e la muratura risultare asciutta.
- Non introdurre additivi non previsti dal Sistema a cappotto (antigelo o simili) a collanti, intonaci di fondo (rasanti) o intonaci di finitura, né alle pitture protettive.
- In presenza di ponteggi è necessario verificare che la lunghezza degli ancoraggi rispetti lo spessore del Sistema, che vi sia un'adeguata distanza (come da norme sulla sicurezza) dalle superfici murarie (spazio di lavoro) e che attraverso gli ancoraggi non possa penetrare acqua (eseguire le perforazioni in direzione obliqua verso l'alto).
- Utilizzare le schermature adatte per la protezione della facciata, del supporto e dei singoli strati dall'azione degli agenti atmosferici (sole, vento, pioggia).

### **3.16.3) La struttura del sistema a cappotto**

Il materiale isolante da utilizzare come pannello nell'ambito del Sistema ETICS, come da specifiche norme di riferimento [UNI EN 13499](#) e [UNI EN 13500](#), sarà il polistirene espanso sinterizzato (Pannello in EPS secondo la norma [UNI EN 13163](#)).

#### 3.16.4) Fissaggio

Il fissaggio del materiale isolante dovrà avvenire meccanicamente e mediante sistema incollato.

Il fissaggio con l'**applicazione di collante** può avvenire con il metodo di incollaggio a cordolo perimetrale e punti centrali o a tutta superficie. Il primo metodo si realizzerà con un bordo di colla e due o tre punti di incollaggio al centro della lastra in modo che si abbia una copertura minima di collante del 40% (secondo le prescrizioni statiche). Il secondo metodo, a tutta superficie, si realizzerà con una copertura di collante stesa con una spatola dentata sull'intera lastra isolante.

Il sistema con **fissaggio meccanico** prevede tasselli di fissaggio e schema di applicazione secondo la norma **ETAG 004**.

Il fissaggio meccanico supplementare tramite tasselli permette di integrare l'adesione al supporto dei pannelli isolanti ottenuta con la malta collante. La funzione principale dei tasselli è quella di permettere una stabilità dell'adesione nel tempo che potrebbe essere compromessa da una non corretta preparazione del supporto e da sollecitazioni del vento, mentre il collante lavorerà per contrastare le forze parallele al supporto. Il mancato rispetto delle prescrizioni circa quantità e modalità di tassellatura può non contrastare variazioni dimensionali delle lastre e conseguentemente comportare dei difetti estetici e funzionali (effetto "materasso").

I tasselli dovranno rispettare le prescrizioni della norma **ETAG 014**. Se il supporto non potrà essere classificato chiaramente, dovranno essere eseguite delle prove di tenuta allo strappo dei tasselli in cantiere in conformità all'Allegato D della norma citata.

Gli schemi di applicazione previsti per la tassellatura dovranno essere a "T" ed a "W". (vedi fig. 1 e 2)

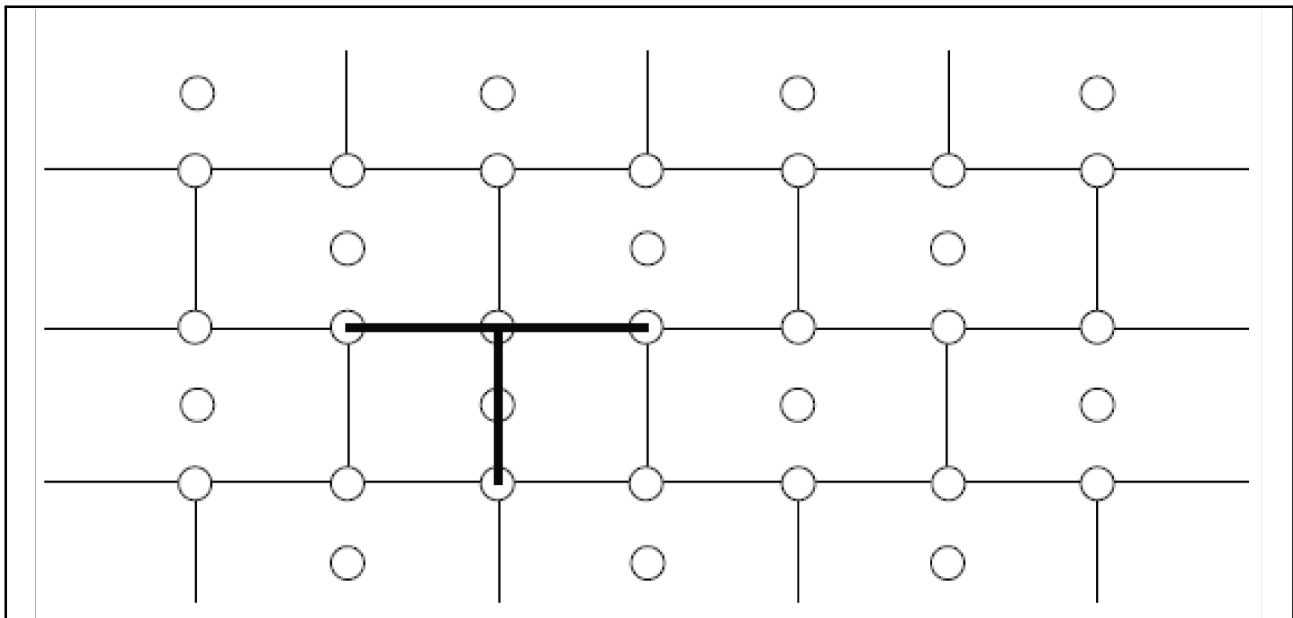

Fig. 1 - Schema a T

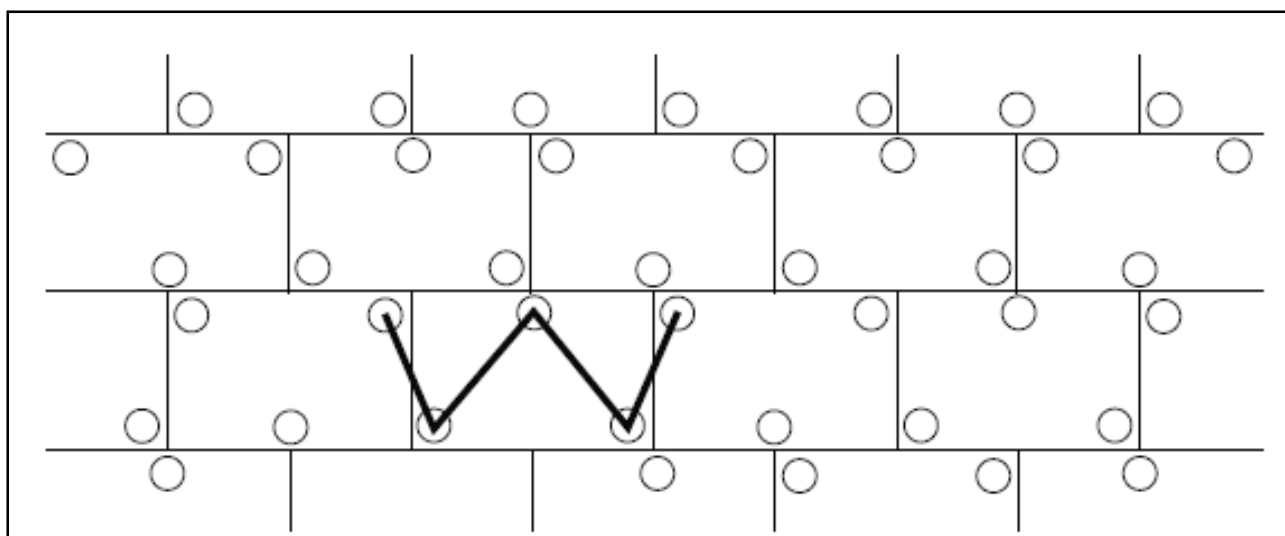

Fig. 2 - Schema a W

A seconda del tipo di supporto si utilizzerà l'uno o l'altro schema di tassellatura:

<b>TASSELLATURA A "T"</b>	<b>TASSELLATURA A "W"</b>
Pannelli in EPS o XPS	Lana di roccia
Sughero	Pannelli in MW e simili
Fibra di legno	

L'esecuzione dei fori per i tasselli sarà realizzata solo quando il collante è indurito (di solito dopo 2-3 giorni) e si avrà cura di utilizzare attrezzature ed utensili idonei al supporto da perforare ed al diametro del tassello. Si verificherà il corretto fissaggio del tassello, inserendolo a filo con l'isolante ovvero incassandoli mediante percussione o avvitamento, in base alla tipologia di tassello e se ne rimuoveranno quelli a scarsa tenuta sostituendoli.

Il computo dei tasselli da applicare deriverà dalle prove di sicurezza statica da eseguire secondo norma [UNI EN 1991-1-4](#) e le relative norme tecniche nazionali di recepimento, dalle indicazioni progettuali ovvero della D.L. nonché dai seguenti parametri:

- resistenza allo strappo del tassello dal supporto;
- tipo e qualità del materiale isolante (resistenza alla trazione);
- altezza dell'edificio;
- posizione dell'edificio;
- località in cui sorge l'edificio;
- forma dell'edificio.

In funzione del carico del vento dovrà essere determinata la larghezza delle zone perimetrali, sulle quali è necessario aumentare il numero dei tasselli.

Per tutti gli edifici e per tutti gli angoli tale larghezza è di almeno 1 m.

Se l'altezza della facciata è superiore alla lunghezza, la larghezza della zona perimetrale sarà almeno pari al 10% della lunghezza.

Se l'altezza della facciata è minore della lunghezza, la larghezza della zona perimetrale sarà del 10% dell'altezza, ma non inferiore a 2 m.

In generale, sulla superficie sono da applicare 4-6 tasselli per m<sup>2</sup> e in casi di scarsa tenuta superficiale del supporto si può arrivare fino a 8-10 tasselli per m<sup>2</sup>.

Nella seguente tabella sono riportati gli schemi di tassellatura nella zona perimetrale della facciata in funzione dell'altezza dell'edificio, della velocità del vento e della topografia del luogo:

Tabella 1: Quantità di tasselli/m<sup>2</sup> nella zona perimetrale della facciata con un carico utile dei tasselli di 0,20 kN



Velocità del vento [m/s]	Topografia del luogo <sup>1)</sup>								
	I			II			III		
	Altezza dell'edificio (m)								
	<10	10-25	>25-50	<10	10-25	>25-50	<10	10-25	>25-50
<28	6	6	6	6	6	6	6	6	6
28-32	8	8	10	8	6	8	6	6	8
>32	10	12	12	8	10	10	6	8	10

1)

I: edifici isolati

II: edifici in contesti urbani aperti

III: edifici in contesti urbani protetti dal vento

Le categorie I, II e III corrispondono alle categorie II, III e IV dell'Eurocodice EN 1991-1-4.

II: Area con vegetazione bassa come erba e ostacoli isolati (alberi, edifici) con una distanza pari ad almeno 20 volte l'altezza degli ostacoli.

III: Area con una copertura regolare di vegetazione o edifici o con ostacoli isolati con distanza pari ad almeno 20 volte l'altezza degli ostacoli (come villaggi, terreni suburbani, foresta permanente).

IV: Area in cui almeno il 15% della superficie è coperta con edifici e la loro altezza media supera i 15 metri.

### 3.16.5) Finitura

L'applicazione delle lastre isolanti avverrà dal basso verso l'alto sfalsate una sull'altra di almeno 25 cm e completamente accostate. Il taglio delle lastre isolanti dovrà essere favorito da attrezzi da taglio di precisione e/o sistemi a filo caldo.

Ci si assicurerà di eseguire una posa regolare e planare con fughe non visibili. Le fughe eventualmente visibili dovranno essere riempite con isolante dello stesso tipo ovvero con una schiuma isolante a bassa densità ma non con la malta collante utilizzata per la posa.

I bordi delle lastre non dovranno sporgere dagli spigoli dei contorni delle aperture (porte e finestre), non dovranno coincidere con le fughe determinate da un cambio di materiale nel supporto e nei raccordi di muratura (es. rappezzi); ciò vale anche nei casi di modifica dello spessore della muratura o di crepe inattive. In questi casi è necessario rispettare una sovrapposizione delle lastre isolanti di almeno 10 cm. Le fughe di movimento dell'edificio (giunti di dilatazione) devono essere rispettate e protette con idonei profili coprigiunto.

I rivestimenti isolanti di elementi sporgenti quali per esempio cassonetti per avvolgibili o lati di testa di solai vanno eseguiti possibilmente senza giunzioni tra i pannelli.

Se, a causa di ritardi nell'opera edile, facciate con superficie già isolata con pannelli in EPS sono esposte a radiazione solare UV per un lungo periodo senza protezione, la superficie deve essere carteggiata prima dell'applicazione dell'intonaco di fondo.

È possibile utilizzare diversi tipi di **intonaco di fondo** in base ai requisiti del Sistema e al materiale delle lastre isolanti (tipo di materiale e caratteristiche).

Gli intonaci di fondo possono essere:

- in polvere e miscelati esclusivamente con acqua pulita secondo le indicazioni del produttore.
- pastosi contenenti o meno cemento miscelati secondo le prescrizioni del produttore.

Nell'intonaco di fondo appena applicato si inserirà una **rete di armatura** dall'alto verso il basso, in verticale o in orizzontale, con una sovrapposizione di almeno 10 cm ed evitando la formazione di pieghe.

L'applicazione della rete di armatura dovrà curare la protezione preventiva di angoli di porte e finestre con strisce di dimensione tipica di ca. 200 x 300 mm, spigoli ed angoli esterni ed interni oltre che l'intera superficie coperta. L'esecuzione degli spigoli potrà anche essere realizzata con l'ausilio di profili prefabbricati.

Dopo aver lasciato indurire l'intonaco di fondo per un periodo di tempo sufficiente e aver eseguito l'applicazione di un primer di sistema secondo le indicazioni del produttore, si applicherà l'intonaco o **rivestimento di finitura** nella misura idonea di spessore a rendere il Sistema completo e con un indice di riflessione IR della luce diurna sufficiente alla zona di appartenenza.

Per un buon risultato funzionale, pratico, estetico e duraturo del Sistema di isolamento a cappotto, è necessario garantire una esecuzione professionale e a regola d'arte di tutti i raccordi e le chiusure.

Gli accessori di giunzione, consistenti in profili, guarnizioni, sigillature, e schemi di montaggio, devono garantire al Sistema ETICS:

- la tenuta all'acqua del giunto
- la compensazione dei movimenti differenziali
- il sufficiente smorzamento delle vibrazioni trasmesse tra elementi costruttivi e cappotto
- la resistenza meccanica

Tutti i prodotti e/o materiali di cui al presente articolo, dovranno essere dotati di marcatura CE secondo la normativa tecnica vigente.

### **Art. 3.17**

#### **OPERE DI IMPERMEABILIZZAZIONE**

Si intendono per opere di impermeabilizzazione quelle che servono a limitare (o ridurre entro valori prefissati) il passaggio di acqua (sotto forma liquida o gassosa) attraverso una parte dell'edificio (pareti, fondazioni, pavimenti controterra, ecc.) o comunque lo scambio igrometrico tra ambienti.

Esse si dividono in:

- impermeabilizzazioni costituite da strati continui (o discontinui) di prodotti;
- impermeabilizzazioni realizzate mediante la formazione di intercapedini ventilate.

Per la realizzazione delle diverse categorie si utilizzeranno i materiali e le modalità indicate negli altri documenti progettuali; ove non siano specificate in dettaglio nel progetto od a suo completamento si rispetteranno le prescrizioni seguenti:

- a) per le soluzioni che adottino **membrane** in foglio o rotolo si sceglieranno i prodotti che per resistenza meccanica a trazione, agli urti ed alla lacerazione meglio si prestano a sopportare l'azione del materiale di reinterro (che comunque dovrà essere ricollocato con le dovute cautele) le resistenze predette potranno essere raggiunte mediante strati complementari e/o di protezione ed essere completate da soluzioni adeguate per ridurre entro limiti accettabili, le azioni di insetti, muffe, radici e sostanze chimiche presenti nel terreno.

Inoltre durante la realizzazione si curerà che i risvolti, punti di passaggio di tubazioni, ecc. siano accuratamente eseguiti onde evitare sollecitazioni localizzate o provocare distacchi e punti di infiltrazione;

- b) per le soluzioni che adottano **prodotti rigidi** in lastre, fogli sagomati e similari (con la formazione di interspazi per la circolazione di aria) si opererà, come indicato nel comma a) circa la resistenza meccanica. Per le soluzioni ai bordi e nei punti di attraversamento di tubi, ecc. si eseguirà con cura la soluzione adottata in modo da non costituire punti di infiltrazione e di debole resistenza meccanica;

- c) per le soluzioni che adottano **intercapedini** di aria si curerà la realizzazione della parete più esterna (a contatto con il terreno) in modo da avere continuità ed adeguata resistenza meccanica. Al fondo dell'intercapedine si formeranno opportuni drenaggi dell'acqua che limitino il fenomeno di risalita capillare nella parete protetta;

- d) per le soluzioni che adottano **prodotti applicati fluidi** od in pasta si sceglieranno prodotti che possiedano caratteristiche di impermeabilità ed anche di resistenza meccanica (urti, abrasioni, lacerazioni). Le resistenze predette potranno essere raggiunte mediante strati complementari e/o di protezione ed essere completate da soluzioni adeguate per ottenere valori accettabili di resistenza ad agenti biologici quali radici, insetti, muffe, ecc. nonché di resistenza alle possibili sostanze chimiche presenti nel terreno.

Durante l'esecuzione si curerà la corretta esecuzione di risvolti e dei bordi, nonché dei punti particolari quali passaggi di tubazioni, ecc. in modo da evitare possibili zone di infiltrazione e/o distacco. La preparazione del fondo, l'eventuale preparazione del prodotto (miscelazioni, ecc.), le modalità di applicazione, ivi comprese le condizioni ambientali (temperatura ed umidità), e quelle di sicurezza saranno quelle indicate dal Produttore nella sua documentazione tecnica ed accettate dalla Direzione dei Lavori.

Per le impermeabilizzazioni di elementi verticali (con risalita d'acqua) si eseguiranno strati impermeabili (o drenanti) che impediscano o riducano al minimo il passaggio di acqua per capillarità, ecc. Gli strati si eseguiranno con fogli, prodotti spalmati, malte speciali, ecc., curandone la continuità e la collocazione corretta nell'elemento. L'utilizzo di estrattori di umidità per murature, malte speciali ed altri prodotti similari, sarà ammesso solo con prodotti di provata efficacia ed osservando scrupolosamente le indicazioni del progetto e del produttore per la loro realizzazione.

In alternativa all'utilizzo di membrane impermeabili bituminose, qualora progettualmente previsto o espressamente indicato dalla Direzione Lavori, sarà possibile utilizzare prodotti specifici per l'impermeabilizzazione posti in opera mediante stesura a spatola o a spruzzo con intonacatrice, costituiti da **malta bicomponente elastica a base cementizia**, inerti selezionati a grana fine, fibre sintetiche e speciali resine acriliche in dispersione acquosa.

L'appaltatore avrà cura di osservare scrupolosamente le prescrizioni indicate dal produttore su scheda tecnica relativamente a modalità di applicazione, conservazione, ecc.

Qualora sul sottofondo cementizio si preveda la formazione di microfessurazioni da assestamento si dovrà interporre, tra il primo ed il secondo strato, una rete in fibra di vetro alcali resistente di maglia idonea.

Allo stato indurito il prodotto dovrà mantenersi stabilmente elastico in tutte le condizioni ambientali ed essere totalmente impermeabile all'acqua fino alla pressione positiva di 1,5 atmosfere e all'aggressione chimica di sali disgelanti, solfati, cloruri ed anidride carbonica.

L'adesione del prodotto, inoltre, dovrà essere garantita dal produttore su tutte le superfici in calcestruzzo, muratura e ceramica purché solide e pulite.

Le superfici da trattare quindi, dovranno essere perfettamente pulite, prive di lattime di cemento, parti friabili o tracce di polvere, grassi e oli disarmanti. Qualora le strutture da impermeabilizzare e proteggere fossero degradate, bisognerà procedere preventivamente alla rimozione delle parti inidonee mediante demolizione manuale o meccanica e ripristinarne la continuità con idoneo massetto cementizio sigillante.

In prossimità dei giunti di dilatazione e del raccordo tra le superfici orizzontali e verticali dovrà essere impiegato un apposito nastro in tessuto sintetico gommato o in cloruro di polivinile saldabile a caldo.

Il prodotto impermeabilizzante applicato ed indurito, dovrà infine consentire l'eventuale successiva posa di rivestimenti ceramici o di altro tipo.

La Direzione dei Lavori per la realizzazione delle opere di impermeabilizzazione opererà come segue:

a) Nel corso dell'esecuzione dei lavori, con riferimento ai tempi ed alle procedure, verificherà via via che i materiali impiegati e le tecniche di posa siano effettivamente quelle prescritte ed inoltre, almeno per gli strati più significativi, verificherà che il risultato finale sia coerente con le prescrizioni di progetto e comunque con la funzione attribuita all'elemento o strato considerato.

In particolare verificherà i collegamenti tra gli strati, la realizzazione di giunti/sovrapposizioni dei singoli prodotti costituenti uno strato, l'esecuzione accurata dei bordi e dei punti particolari ove sono richieste lavorazioni in sito. Per quanto applicabili verificherà con semplici metodi da cantiere le resistenze meccaniche (punzonamenti, resistenza a flessione, ecc.) la impermeabilità dello strato di tenuta all'acqua, le continuità (o discontinuità) degli strati, ecc.

b) A conclusione dell'opera eseguirà prove (anche solo localizzate) per verificare le resistenze ad azioni meccaniche localizzate, la interconnessione e compatibilità con altre parti dell'edificio e con eventuali opere di completamento.

Avrà cura di far aggiornare e raccogliere i disegni costruttivi unitamente alla descrizione e/o schede tecniche dei prodotti impiegati (specialmente quelli non visibili ad opera ultimata) e le prescrizioni attinenti la successiva manutenzione.

### **Art. 3.18 POSA DI INFISSI**

La posa in opera degli infissi in PVC dovrà essere qualificata e realizzata secondo le norme di buona tecnica del settore serramentistico.

Un'errata posa in opera infatti, può generare contenziosi e compromettere le migliori prestazioni dell'infisso certificate in laboratorio, quali:

- la tenuta e la permeabilità all'aria
- l'isolamento termico
- l'isolamento acustico

L'appaltatore, previa consultazione della Direzione Lavori, dovrà porre in essere sistemi di posa che offrano prestazioni verificate dalla norma. In particolare, la [UNI 11673 - parte 1](#) definisce con precisione come deve essere realizzato il nodo di posa e quali le caratteristiche dei materiali di riempimento e sigillatura.

Si presterà quindi particolare attenzione all'efficacia del giunto tra serramento e vano murario, all'assenza di ponti termici e acustici, alla conformazione del vano murario, alla posizione del serramento nel vano murario.

Secondo la norma [UNI 10818](#) l'appaltatore della posa (che può coincidere con il produttore dei serramenti o con il rivenditore) è obbligato a fornire al posatore precise direttive di installazione del serramento.

A sua volta il produttore dell'infisso deve fornire tutte le istruzioni per una posa corretta in relazione al tipo di vano previsto. Pertanto le forniture di tutti gli infissi saranno accompagnate dalle indicazioni tecniche per l'installazione dei manufatti.

**Azioni preliminari all'installazione**

Le verifiche preliminari alle operazioni di posa dell'infisso riguardano lo stato del vano murario e l'abbinamento con il serramento da posare. Per quanto attiene le misure e le caratteristiche tecniche, si presterà attenzione in particolare a:

- tipo di vetri
- verso di apertura delle ante
- sistema di sigillatura
- tipo di fissaggio previsto
- integrità del serramento

Si procederà quindi a controllare che il serramento sia esattamente quello che va posizionato nel foro su cui si opera, verificando che il numero riportato sul manufatto corrisponda a quello segnato sul vano finestra e nell'abaco.

Qualora esistente, si verificherà la stabilità del "falso telaio". L'obiettivo della verifica sarà salvaguardare la salute e l'incolumità degli occupanti dell'edificio e scongiurare distacchi dei punti di fissaggio del telaio della finestra durante il normale utilizzo. In caso di problemi infatti, sarà necessario contattare la Direzione dei Lavori e l'appaltatore, per realizzare azioni di consolidamento o installare nuovamente il falso telaio.

Per garantire un perfetto ancoraggio dei prodotti sigillanti siliconici e/o nastri di giunto sarà necessario accertarsi dell'assenza di fonti inibitrici di adesione: eventuali chiodi o elementi metallici utilizzati per il telaio, umidità, resti di intonaco, tracce di polvere e simili. Nel caso di davanzali in marmo o pietra sarà necessario procedere allo sgrassaggio mediante alcool.

**3.18.1) Fissaggio del serramento**

Il fissaggio dell'infisso alla muratura dovrà avvenire secondo le modalità indicate dal produttore rispettando:

- numero di fissaggi lungo il perimetro del telaio;
- distanza tra i fissaggi;
- distanza tra il fissaggio e l'angolo dell'infisso;
- posizionamento del punto di fissaggio rispetto alla cerniera.

secondo lo schema seguente:

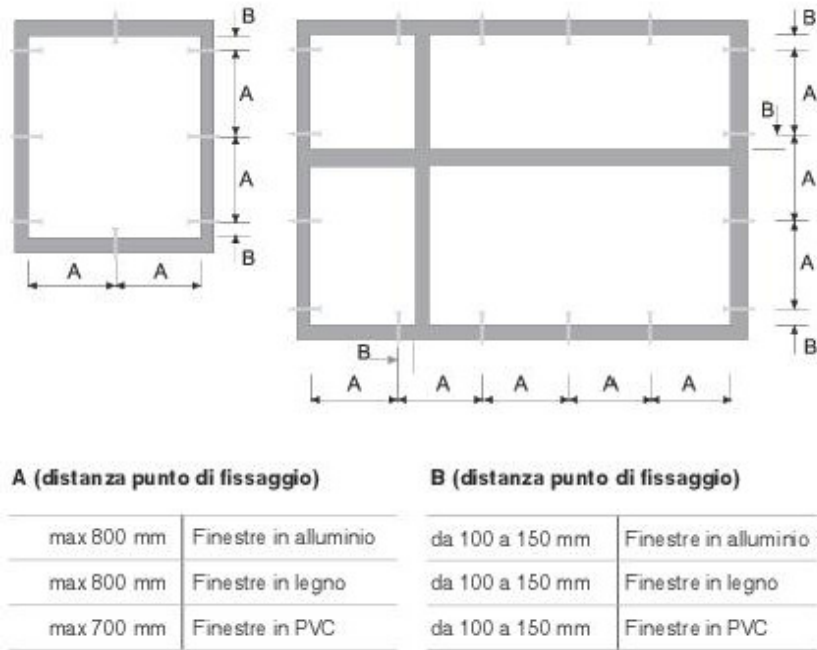

Il fissaggio del controtelaio (se previsto) alla muratura deve essere realizzato:

- tramite turboviti autofilettanti da muro a tutto filetto, quando si ha una parete che garantisce la loro tenuta meccanica;
- tramite zanche da fissare al muro con leganti cementizi o con viti e tasselli negli altri casi.

Le turboviti sono viti autofilettanti da muro, a tutto filetto, e rappresentano una soluzione efficace ed economica di fissaggio quando si ha una parete adatta. Tali viti non richiedono l'uso di tasselli poiché in grado di crearsi autonomamente il proprio corso all'interno del foro ed inoltre, poiché a tutto filetto, presentano il vantaggio di non tirare e non andare in tensione. La lunghezza della vite e la sua penetrazione nel supporto dipenderà dal tipo di materiale. (vedi tabella)

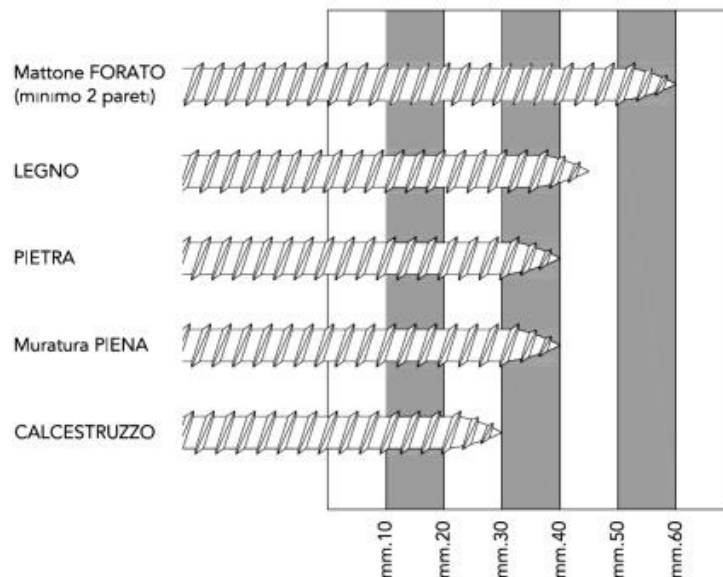

La lunghezza totale della vite, sarà individuata aggiungendo lo spessore del controtelaio e dello spazio tra controtelaio e muro.

In alternativa alle turboviti potranno essere utilizzate delle zanche fissate nell'apposita scanalatura ricavata nella spalla del controtelaio e sui fianchi del vano infisso.

Le zanche verranno fissate alla parete con viti e tasselli oppure murate con dei cementi compatti, di rapida essiccazione e con basso potere isolante.

### 3.18.2) Realizzazione dei giunti

La realizzazione dei giunti dovrà migliorare la separazione dell'ambiente interno da quello esterno nel modo più efficace con tecniche, metodologie e materiali come da prescrizione del produttore.

Il giunto ricopre una serie di funzioni che possono essere così esemplificate:

- 1) garantire l'assorbimento dei movimenti generati dalle variazioni dimensionali dei materiali sottoposti alle sollecitazioni climatiche;
- 2) resistere alle sollecitazioni da carichi;
- 3) rappresentare una barriera tra ambiente esterno ed interno.

I giunti, quale elemento di collegamento tra parete esterna e serramento, sono da ritenersi per definizione elastici, poiché destinati a subire ed assorbire movimenti di dilatazione e restringimento.

Tali sollecitazioni, possono essere determinate come di seguito da:

- dilatazione dei materiali e del serramento stesso
- peso proprio
- apertura e chiusura del serramento
- azione del caldo/freddo
- azione sole/pioggia
- azione del vento
- rumore
- umidità
- climatizzazione interna
- riscaldamento

Per garantire la tenuta all'acqua, all'aria ed al rumore, il giunto deve essere realizzato con materiali e modalità tali da assicurare integrità nel tempo.

Ad esempio, il giunto di dilatazione per la posa del telaio in luce sarà costituito dai seguenti componenti:

- *cordolo di silicone esterno* "a vista" con grande resistenza agli agenti atmosferici, buona elasticità e buona adesione alle pareti del giunto;
- *schiuma poliuretanica* con funzioni riempitive e di isolante termo-acustico;
- *supporto di fondo giunto* di diametro opportuno che, inserito nella fuga, esercita sulle pareti una pressione tale da resistere all'iniezione della schiuma e permette di fissare la profondità di inserimento del sigillante conferendo ad esso la libertà di dilatazione o di contrazione;
- *cordolo di sigillante acrilico interno* per separare il giunto dall'atmosfera interna.

Prima di posare il telaio quindi, sarà realizzato il giunto di sigillatura sull'aletta di battuta esterna e sul davanzale o base di appoggio con lo scopo di:

- impedire il passaggio di aria, acqua e rumore dall'esterno;
- consentire il movimento elastico tra la parte muraria ed il telaio.

Per ottenere un buon isolamento termo-acustico del serramento posato, il giunto di raccordo sarà riempito con schiuma poliuretanica partendo dal fondo e facendo attenzione a non fare sbordare il materiale all'esterno della fuga. Infatti la fuoriuscita dal giunto significherebbe dover rifilare la schiuma in eccesso perdendo così l'impermeabilizzazione della pelle superficiale formatasi con la solidificazione che garantisce la durata prestazionale del materiale.

### 3.18.3) Materiali utili alla posa

La scelta dei materiali utili per la posa è di fondamentale importanza per la buona riuscita delle operazioni di installazione. L'uso di prodotti non adatti può determinare l'insuccesso della posa, che si manifesta con anomalie funzionali riscontrabili anche dopo lungo tempo dal montaggio del serramento.

La tabella riportata di seguito riassume le caratteristiche principali dei prodotti idonei alla posa del serramento a regola d'arte.

Prodotto	Caratteristiche tecniche		
<b>Sigillante siliconico</b>	Silicone alcossilico a polimerizzazione neutra	Addizionato con promotore di adesività (primer)	<ul style="list-style-type: none"> <li>• Ancoraggio tenace sui substrati del giunto (materiali del vano murario e profili in PVC)</li> <li>• Resistenza agli agenti atmosferici, allo smog ed ai prodotti chimici usati per la pulizia dell'infisso</li> <li>• Basso ritiro</li> <li>• Basso contenuto di olii siliconici (non macchia i marmi)</li> </ul>
<b>Sigillante acrilico</b>	Sigillante acrilico a dispersione	<ul style="list-style-type: none"> <li>• Versione con finitura liscia</li> <li>• Versione granulare per imitazione superficie intonaco</li> </ul>	<ul style="list-style-type: none"> <li>• Ancoraggio tenace sui substrati del giunto (materiali del vano murario e profili in PVC)</li> <li>• Stabilità agli agenti atmosferici</li> <li>• Sovraverniciabile con pittura murale</li> </ul>

<b>Schiuma poliuretanica</b>	Schiuma fonoassorbente coibentante	Schiuma poliuretanica monocomponente riempitiva	<ul style="list-style-type: none"> <li>Assenza di ritiri dai supporti</li> <li>Assenza di rigonfiamento dopo l'indurimento anche sotto forte sollecitazione termica</li> <li>Versione invernale addizionata di propellente per l'erogazione a basse temperature</li> </ul>
<b>Fondo giunto</b>	Tondino in PE espanso per la creazione della base per il cordolo di silicone	Diametro del tondino: a seconda della larghezza della fuga	
<b>Nastro sigillante precompresso</b>	Nastro bitumato sigillante espandibile	Densità e rapporto di espansione a seconda della larghezza della fuga	Con superficie di contatto adesivata per il posizionamento
<b>Vite per fissaggio telaio</b>	Vite a tutto filetto per fissaggio a muro su materiali diversi	Lunghezza: a seconda della profondità di fissaggio	<ul style="list-style-type: none"> <li>Testa cilindrica</li> <li>Trattamento superficiale</li> </ul>
<b>Ancorante chimico per cardine</b>	Resina per il fissaggio strutturale del cardine a muro.	Necessario per consolidare i fissaggi su tutti i tipi di muratura, in particolare su mattone forato.	Da abbinare all'apposita bussola retinata

### Art. 3.19 OPERE DI VETRAZIONE E SERRAMENTISTICA

Si intendono per opere di vetratura quelle che comportano la collocazione in opera di lastre di vetro (o prodotti simili sempre comunque in funzione di schermo) sia in luci fisse sia in ante fisse o mobili di finestre, portafinestre o porte.

Si intendono per opere di serramentistica quelle relative alla collocazione di serramenti (infissi) nei vani aperti delle parti murarie destinate a riceverli.

La realizzazione delle opere di vetratura deve avvenire con i materiali e le modalità previsti dal progetto ed ove questo non sia sufficientemente dettagliato valgono le prescrizioni seguenti.

- a) Le lastre di vetro, in relazione al loro comportamento meccanico, devono essere scelte tenendo conto delle loro dimensioni, delle sollecitazioni previste dovute a carico di vento e neve, alle sollecitazioni dovute ad eventuali sbattimenti ed alle deformazioni prevedibili del serramento.

Devono inoltre essere considerate per la loro scelta le esigenze di isolamento termico, acustico, di trasmissione luminosa, di trasparenza o traslucidità, di sicurezza sia ai fini antinfortunistici che di resistenza alle effrazioni, atti vandalici, ecc.

Per la valutazione dell'adeguatezza delle lastre alle prescrizioni predette, in mancanza di prescrizioni nel progetto si intendono adottati i criteri stabiliti nelle norme UNI per l'isolamento termico ed acustico, la sicurezza, ecc. (UNI 12758 e 7697).

Gli smussi ai bordi e negli angoli devono prevenire possibili scagliature.

- b) I materiali di tenuta, se non precisati nel progetto, si intendono scelti in relazione alla conformazione e dimensioni delle scanalature (o battente aperto con ferma vetro) per quanto riguarda lo spessore e dimensioni in genere, capacità di adattarsi alle deformazioni elastiche dei telai fissi ed ante apribili; resistenza alle sollecitazioni dovute ai cicli termoigrometrici tenuto conto delle condizioni microlocali che si creano all'esterno rispetto all'interno, ecc. e tenuto conto del numero, posizione e caratteristiche dei tasselli di appoggio, periferici e spaziatori. Nel caso di lastre posate senza serramento gli elementi

di fissaggio (squadrette, tiranti, ecc.) devono avere adeguata resistenza meccanica, essere preferibilmente di metallo non ferroso o comunque protetto dalla corrosione. Tra gli elementi di fissaggio e la lastra deve essere interposto materiale elastico e durabile alle azioni climatiche.

- c) La posa in opera deve avvenire previa eliminazione di depositi e materiali dannosi alle lastre, serramenti, ecc. e collocando i tasselli di appoggio in modo da far trasmettere correttamente il peso della lastra al serramento; i tasselli di fissaggio servono a mantenere la lastra nella posizione prefissata. Le lastre che possono essere urtate devono essere rese visibili con opportuni segnali (motivi ornamentali, maniglie, ecc.). La sigillatura dei giunti tra lastra e serramento deve essere continua in modo da eliminare ponti termici ed acustici. Per i sigillanti e gli adesivi si devono rispettare le prescrizioni previste dal fabbricante per la preparazione, le condizioni ambientali di posa e di manutenzione. Comunque la sigillatura deve essere conforme a quella richiesta dal progetto od effettuata sui prodotti utilizzati per qualificare il serramento nel suo insieme. L'esecuzione effettuata secondo la norma [UNI EN 12488](#) potrà essere considerata conforme alla richiesta del presente Capitolato nei limiti di validità della norma stessa.

La realizzazione della posa dei serramenti deve essere effettuata come indicato nel progetto e quando non precisato deve avvenire secondo le prescrizioni seguenti.

- a) Le finestre collocate su propri controtelai e fissate con i mezzi previsti dal progetto e comunque in modo da evitare sollecitazioni localizzate.  
Il giunto tra controtelaio e telaio fisso, se non progettato in dettaglio onde mantenere le prestazioni richieste al serramento, dovrà essere eseguito con le seguenti attenzioni:
- assicurare tenuta all'aria ed isolamento acustico;
  - gli interspazi devono essere sigillati con materiale comprimibile e che resti elastico nel tempo; se ciò non fosse sufficiente (giunti larghi più di 8 mm) si sigillerà anche con apposito sigillante capace di mantenere l'elasticità nel tempo e di aderire al materiale dei serramenti;
  - il fissaggio deve resistere alle sollecitazioni che il serramento trasmette sotto l'azione del vento o di carichi dovuti all'utenza (comprese le false manovre).
- b) La posa con contatto diretto tra serramento e parte muraria deve avvenire:
- assicurando il fissaggio con l'ausilio di elementi meccanici (zanche, tasselli di espansione, ecc.);
  - sigillando il perimetro esterno con malta previa eventuale interposizione di elementi separatori quali non tessuti, fogli, ecc.;
  - curando l'immediata pulizia delle parti che possono essere danneggiate (macchiate, corrose, ecc.) dal contatto con la malta.
- c) Le porte devono essere posate in opera analogamente a quanto indicato per le finestre; inoltre si dovranno curare le altezze di posa rispetto al livello del pavimento finito.  
Per le porte con alte prestazioni meccaniche (antieffrazione), acustiche, termiche o di comportamento al fuoco, si rispetteranno inoltre le istruzioni per la posa date dal fabbricante ed accettate dalla Direzione dei Lavori.

La Direzione dei Lavori per la realizzazione opererà come segue.

- a) Nel corso dell'esecuzione dei lavori (con riferimento ai tempi ed alle procedure) verificherà via via che i materiali impiegati e le tecniche di posa siano effettivamente quelle prescritte.  
In particolare verificherà la realizzazione delle sigillature tra lastre di vetro e telai e tra i telai fissi ed i controtelai; la esecuzione dei fissaggi per le lastre non intelaiate; il rispetto delle prescrizioni di progetto, del capitolato e del produttore per i serramenti con altre prestazioni.
- b) A conclusione dei lavori eseguirà verifiche visive della corretta messa in opera e della completezza dei giunti, sigillature, ecc. Eseguirà controlli orientativi circa la forza di apertura e chiusura dei serramenti (stimandole con la forza corporea necessaria), l'assenza di punti di attrito non previsti, e prove orientative di tenuta all'acqua, con spruzzatori a pioggia, ed all'aria, con l'uso di fumogeni, ecc.  
Nelle grandi opere i controlli predetti potranno avere carattere casuale e statistico.  
Avrà cura di far aggiornare e raccogliere i disegni costruttivi più significativi unitamente alla descrizione e/o schede tecniche dei prodotti impiegati (specialmente quelli non visibili ad opera ultimata) e le prescrizioni attinenti la successiva manutenzione.

Tutti i prodotti e/o materiali di cui al presente articolo, qualora possano essere dotati di marcatura CE secondo la normativa tecnica vigente, dovranno essere muniti di tale marchio.

### **Art. 3.20 OPERE DA CARPENTIERE**



Le opere da carpentiere riguardano generalmente la realizzazione di casseforme, ossia un insieme di elementi piani, curvi e di dispositivi per l'assemblaggio e la movimentazione che devono svolgere la funzione di contenimento dell'armatura metallica e del getto di conglomerato cementizio durante il periodo della presa. In particolare, si definisce cassetteria, o più semplicemente casseri, l'insieme degli elementi (perlopiù in legno) che contengono il getto di conglomerato cementizio e che riproducono fedelmente la forma della struttura da realizzare, mentre si definisce banchinaggio l'assemblaggio di tutti gli elementi di sostegno.

I casseri potranno essere in legno grezzo o lavorato, ma anche in materiale plastico (PVC), in metallo, in EPS, ecc.

L'addetto alla professione di carpentiere, secondo i requisiti, le conoscenze e le abilità dettate dalla norma [UNI 11742](#), dovrà prestare particolare attenzione alle tavole in legno grezzo affinché siano idonee e bagnate prima del getto per evitare che assorbano acqua dall'impasto cementizio e, se autorizzato, trattate con disarmane per impedirne l'aderenza al calcestruzzo. In proposito saranno propedeutiche le indicazioni della Direzione lavori.

In generale, il montaggio di casseforme in legno ed il relativo smontaggio avverrà secondo le seguenti modalità:

- approvvigionamento e movimentazione delle cassette e armature di sostegno
- allestimento dell'area necessaria per la lavorazione dei casseri
- realizzazione delle tavole in legno mediante taglio con sega circolare
- posizionamento dei casseri, delle armature di sostegno o banchinaggio, secondo le modalità di progetto
- disarmo delle cassette
- accatastamento e pulizia delle cassette

Nell'esecuzione dell'opera potrà essere richiesto l'uso di macchine, attrezzature, sostanze chimiche (oli disarmanti, ecc.) ed opere provvisorie per le quali il carpentiere dovrà adoperarsi per mettere in atto tutte le procedure di salvaguardia e sicurezza necessarie adottando DPI adeguati, conformemente al d.lgs. 81/2008 e s.m.i.

Se la cassaforma non sarà rimossa dopo il getto, rimanendo solidale con il materiale, si parlerà di "cassaforma a perdere".

La cassaforma a perdere potrà essere utilizzata per la realizzazione di vespai, intercapedini e pavimenti aerati, nonché sotto forma di pannelli realizzati con materiali termoisolanti (es. polistirolo, ecc.), per conferire alla struttura un'ideale inerzia termica. In tali casi, i casseri avranno un prezzo distinto da quelli riutilizzabili.

La funzione del cassero sarà sia geometrica, in modo tale che il calcestruzzo gettato possa assumere la forma richiesta dal progetto, che meccanica, cioè essere in grado di sopportare la pressione del getto sulle sue pareti e l'azione delle vibrazioni di costipamento. La cassaforma dovrà inoltre garantire la tenuta stagna del getto, poiché la mancanza di tenuta potrebbe determinare la fuoriuscita della frazione più fine dell'impasto con la conseguente formazione di una struttura spugnosa e con nidi di ghiaia.

Nel caso di realizzazione di pareti in calcestruzzo, saranno utilizzati idonei puntelli di sostegno nella quantità e dimensione sufficiente a contenere la pressione esercitata dal calcestruzzo fresco sul paramento dei casseri. La rimozione dei casseri o disarmo sarà quindi effettuata previo accertamento che la resistenza del calcestruzzo gettato in opera abbia raggiunto la resistenza minima di progetto.

Tutti i prodotti e/o materiali di cui al presente articolo, qualora possano essere dotati di marcatura CE secondo la normativa tecnica vigente, dovranno essere muniti di tale marchio.

### **Art. 3.21 OPERE DA FABBRO**

#### **3.21.1) Normativa di riferimento**

- UNI 7958:1979 Prodotti finiti, laminati a freddo - Lamiere sottili e nastri larghi da costruzione.
- UNI EN ISO 1460:1997 Rivestimenti metallici. Rivestimenti su materiali ferrosi per immersione a caldo. Determinazione gravimetrica della massa per unità di area.
- UNI EN 10002-1:2004 Materiali metallici - Prova di trazione - Parte 1: Metodo di prova a temperatura ambiente.
- UNI EN 10327:2004 Nastri e lamiere di acciaio a basso tenore di carbonio rivestiti per immersione a caldo in continuo, per formatura a freddo - Condizioni tecniche di fornitura.
- UNI EN 10025-1:2005 Prodotti laminati a caldo in acciaio non legati per impieghi strutturali - Condizioni tecniche di fornitura.
- UNI EN 10088-1:2005 Acciai inossidabili - Parte 1: Lista degli acciai inossidabili.
- UNI EN 10088-2:2005 Acciai inossidabili - Parte 2: Condizioni tecniche di fornitura delle lamiere,

- dei fogli e dei nastri di acciaio resistente alla corrosione per impieghi generali.
- UNI EN 10143:2006 Lamiere sottili e nastri di acciaio con rivestimento metallico applicato per immersione a caldo in continuo - Tolleranze, dimensioni e forma.
- UNI EN 10162:2006 Profilati di acciaio laminati a freddo - Condizioni tecniche di fornitura - Tolleranze dimensionali e sulla sezione trasversale.
- UNI EN 1433:2004 Canalette di drenaggio per aree soggette al passaggio di veicoli e pedoni - Classificazione, requisiti di progettazione e di prova, marcatura e valutazione di conformità.

### **3.21.2) Qualità dei materiali**

I materiali costituenti le opere devono rispondere ai seguenti criteri qualitativi:

#### **LAMIERA PER PROFILI IN ACCIAIO ZINCATO A FREDDO**

I profili di acciaio devono essere realizzati con nastro di acciaio di caratteristiche meccaniche non inferiori alla norma UNI EN 10327:2004 e UNI EN 10143:2006 , zincato con il sistema Sendzmir o equivalente.

La lamiera di acciaio zincato deve avere qualità FeKPGZ, rivestimento Z 275, prodotto zincato idoneo a sopportare operazioni di profilatura e di piegatura senza distacco del rivestimento di zinco.

Le caratteristiche meccaniche minime sono:

- carico di rottura:  $R = \max 41 \text{ Kg/mm}^2 (400 \text{ N/mm}^2)$ ;
- allungamento:  $A\% = \min. 28\%$  secondo provetta UNI 5547 (provetta CECA - 20 x 80 mm);
- prova di piegamento: a blocco ( $\alpha=180$  gradi;  $D=0$  per spessori  $< 1 \text{ mm}$ ;  $D=a$  per spessori  $> 1 \text{ mm}$ ).

#### **LAMIERA DI ACCIAIO NORMALE ZINCATO A CALDO**

Le lamiere devono corrispondere alla norma UNI 7958/79.

I profilati, prima di essere portati in cantiere devono essere sottoposti a trattamento di zincatura a caldo come di seguito descritto:

- sgrassaggio, fosfatazione e passivazione a caldo con immissione prima di soluzione vaporizzata satura a base di sali; successiva soluzione fosfatante indi risciacquo con abbondante acqua decalcificata, immessa a pressione;
- asciugatura completa con potenti getti di aria calda a diffusione uniforme e costante;
- applicazione di primo trattamento per immersione con fondo a base di cromato di zinco su tutta la superficie già passivata, onde ottenere una perfetta aderenza della vernice. Non sono ammesse colature, specialmente nelle parti che restano in vista; opportuni fori vanno eseguiti sulle parti non in vista dei telai tubolari, onde permettere ai trattamenti di fosfatazione e verniciatura con fondo di interessare anche le parti interne degli stessi;
- appassivamento in aria libera della mano di primo trattamento.

Dopo il montaggio in opera si può completare il ciclo di protezione con l'applicazione della verniciatura a finire come descritta nella specifica sulle verniciature "ciclo per strutture metalliche".

Il rilevamento della massa di rivestimento di zinco sulla lamiera di acciaio va effettuata su 3 provette.

La media del rilevamento sull'insieme delle due facce non deve essere inferiore a  $275 \text{ gr/m}^2$ , mentre la massa di zinco determinata su ciascuna delle 3 provette non deve essere inferiore a  $245 \text{ gr/m}^2$ .

Il controllo della massa di zinco verrà eseguito secondo le modalità indicate dalla norma UNI 5741.

La finitura superficiale deve essere del tipo Skinpassata (levigata).

#### **ACCIAIO INOX**

- Lamiere e nastri

Sono impiegati i seguenti acciai inox (conformi alle Norme UNI EN 10088-1:2005 e UNI EN 10088-2: 2005) per tutte le tipiche applicazioni come montanti, pannelli facciata, rivestimenti esterni, porte e finestre, modanature, scossaline, ecc., si utilizzerà acciaio AISI 304 (X5 CrNi 18-10); per applicazioni interne (stipiti, rivestimenti, ecc.) e per applicazioni esterne, qualora non interessi la conservazione dell'aspetto superficiale (controtelai, elementi di fissaggio, ecc.), si utilizzerà acciaio AISI 430 (X8 G-17);

per applicazioni che comportino severe esposizioni in atmosfere marine o industriali e comunque dove è richiesta la massima resistenza alla corrosione, si utilizzerà acciaio INOX AISI 316 (X5 CrNiMo 17-12-2)

- Viti ed altri elementi di unione

Sono impiegati i seguenti acciai INOX:

- per i tipi di viti od elementi di unione (fasteners) particolarmente esposti: UNI X 5 Cr Ni 1810 – X 8

Cr Ni 1812 – X 5 Cr Ni Mo 1712 tipi AISI 304, 305, 316 rispettivamente;

- per tutti gli altri tipi di viti od elementi di unione (fasteners): UNI x 12 Cr 13 – X 8 Cr 17 tipi: AISI 410, 430

(o similari approvati).

### **3.21.3) Criteri di esecuzione delle opere**

#### **CANCELLI E RECINZIONI IN FERRO O RICONDUCIBILI A PROFILI IN ACCIAIO**

##### Movimenti relativi rispetto alle strutture adiacenti

I manufatti metallici e gli elementi che li compongono devono essere collegati fra di loro e con le strutture adiacenti in modo che gli assestamenti, i ritiri, le frecce e le dilatazioni normali, relativi a tale collegamento, possano avvenire senza compromettere l'efficienza funzionale del sistema serramentogiunto-struttura adiacente.

##### Sistema di fissaggio alle strutture adiacenti

Il sistema di fissaggio dei manufatti metallici deve essere adatto:

- alle dimensioni delle serrande e cancelli;
- al sistema di apertura;
- alle caratteristiche tecniche dei materiali costituenti i telai;
- alle caratteristiche delle opere murarie costituenti il vano al quale il manufatto deve essere fissato;
- alle sollecitazioni alle quali il manufatto sarà sottoposto.

Tutti i sistemi di ancoraggio e/o collegamento con strutture adiacenti devono essere realizzati con materiali non soggetti a corrosione e compatibili con quelli costituenti il manufatto.

##### Dispositivi di manovra e bloccaggio

I dispositivi di manovra e bloccaggio devono essere dimensionati e concepiti in modo da sopportare le sollecitazioni derivanti dall'utenza normale ed eccezionale.

Gli elementi di bloccaggio, le cerniere, le guide laterali (superiori ed inferiori), i sistemi di scorrimento e/o avvolgimento, ecc. devono essere in grado di trasferire le sollecitazioni dovute al vento, ed alle altre sollecitazioni di esercizio previste, dalle parti mobili ai telai fissi senza provocare deformazioni permanenti o sconnessioni. Lo sforzo necessario per la manovra deve essere compatibile con le capacità fisiche dell'uomo e non deve obbligare a posizioni pericolose.

Le parti apribili devono essere provviste se necessario di dispositivi di equilibratura.

##### Maniglie

I meccanismi di apertura e di chiusura devono essere atti a sopportare l'utenza eccezionale, al caso del tipo ad attrito volvente (su cuscinetti) con forme a stelo arrotondato e ricurvo.

I materiali impiegati devono essere di tipo non soggetto alla corrosione e compatibili con la struttura dei serramenti stessi.

##### Sistemi di chiusura

I manufatti devono essere provvisti di sistemi di chiusura (serrature, catenaccioli, ecc.) realizzati in materiali anticorrosivo, posizionati al centro o lateralmente e comunque in modo tale da rendere agevole la manovra da parte dell'utente. I sistemi potranno essere incassati nei montanti o trasversi, purché lo smontaggio ed il rimontaggio per le normali operazioni di manutenzione sia sufficientemente agevole.

I manufatti saranno provvisti di serrature a cilindro di grado di sicurezza adatto alle specifiche condizioni di impiego.

##### Predisposizioni per il controllo dello stato di apertura

I manufatti, laddove specificato in progetto, devono essere corredati della necessaria predisposizione per il montaggio di interruttori e/o contatti, incluso l'inserimento di portacavi all'interno dei profili, per il controllo a distanza dello stato di apertura e, nel caso di manovra motorizzata, per il comando a distanza della stessa.

Dimensioni, posizioni e connessioni con le strutture adiacenti verranno definite in sede di sviluppo di elaborati costruttivi.

##### Messa a terra dei manufatti metallici

L'Appaltatore deve provvedere affinché sia assicurata la continuità elettrica fra i vari elementi costituenti il manufatto e deve predisporre nelle posizioni indicate dalla Direzione dei Lavori i necessari attacchi per le connessioni alla rete di messa a terra generale della costruzione.

##### Accessori

Gli accessori potranno essere realizzati in lega di alluminio od in acciaio inossidabile austenitico conforme alla norma UNI EN 10088-1 od in acciaio cromato elettroliticamente od in altro materiale di pari resistenza alla corrosione.

In ogni caso devono essere adottati opportuni accorgimenti al fine di evitare corrosioni elettrolitiche per contatto con componenti in alluminio.

##### Urti, pressioni e sollecitazioni derivanti dall'utenza normale ed eccezionale

I manufatti e gli elementi che li compongono devono essere progettati in modo tale da sopportare senza danni od affaticamento le sollecitazioni derivanti dall'utenza normale ed eccezionale e dalle condizioni di

esercizio previste per lo stesso.

#### Durabilità

Qualora si preveda una usura localizzata ed inevitabile di parti del manufatto si devono prevedere dispositivi atti a sopportare e compensare adeguatamente tale usura e che siano agevolmente sostituibili. Nella scelta e nell'assemblaggio di tutti i materiali necessari si devono tenere presenti tutti gli effetti provocati dalle condizioni di impiego e la loro relativa compatibilità.

#### Riparazioni

Gli accessori necessari per la manovra quotidiana dei manufatti devono potersi sostituire in modo semplice; la loro manutenzione deve essere agevole.

#### Guarnizioni e sigillature

Tutti i materiali elastici e/o elastoplastici devono, sotto sforzo e per tutto il periodo di vita utile, mantenere inalterate le loro caratteristiche di elasticità iniziale, tenuta ed indeformabilità sotto l'azione delle sollecitazioni dovute alle escursioni termiche ed agli agenti atmosferici nelle specifiche condizioni d'impiego. Le guarnizioni e le sigillature saranno rifilate e rasate in modo da non costituire ricettacolo e/o deposito di polvere.

Tutte le guarnizioni e le sigillature devono resistere ai processi di sanificazione e pulizia eseguiti periodicamente, secondo le prescrizioni dell'Appaltatore.

Tutti i materiali impiegati devono rispondere ad una normativa e devono essere accompagnati dalle prescrizioni del Fabbrikante per le caratteristiche e per i criteri di posa in opera.

#### Tolleranze

Per la misurazione delle dimensioni e dei difetti di planarità e di perpendicolarità dei battenti si farà riferimento alle norme UNI EN 24 e 25.

### **PARAPETTI, CORRIMANI, SCALE METALLICHE**

Le ringhiere ed i parapetti di qualsiasi tipo per passaggi e simili, devono avere altezza non inferiore a 110 cm misurata in corrispondenza della parte più alta del pavimento e fino al corrimano; nel caso di parapetti a coronamento delle coperture e terrazzi non praticabili tale misura sarà non inferiore a 100 cm.

Gli ancoraggi delle ringhiere e dei parapetti devono resistere comunque ad una spinta di 2 KN/m applicata alla sommità dei progetti stessi in accordo con le NTC 2008, prospetto 3.1.II cat. C.2.

### **CAVI TESATI**

I cavi tesati per parapetti e fioriere potranno essere del tipo a trefoli o a fune spiroidale prodotti con fili di acciaio trafilati a freddo.

I cavi saranno dotati di terminali in acciaio filettati in modo da poter regolare le tensioni dei cavi in fase di montaggio.

Lo spessore dei cavi sarà di mm 6 con tensione minima di allungamento pari a 14,2 KN.

### **GRIGLIATI**

Per l'aerazione dei locali ove prevista si devono utilizzare pannelli a lamelle orizzontali antipioggia in lamiera di acciaio zincato, completi perimetrale di telaio da murare.

#### Grigliato pedonale

Il grigliato pedonale è elettroforgiato, realizzato in acciaio S255 JR secondo UNI EN 10025/95 zincato a caldo a norme UNI EN ISO 1461/99 con collegamento in tondo liscio e/o quadro ritorto, con elementi di supporto anch'essi zincati a caldo, quali telai, guide, zanche, bullonerie e simili.

Il grigliato antitacco deve avere peso 30 kg/m, con maglia 15 x 76 mm e piatto portante 25 x 2 mm, collegamento in tondo liscio.

#### Grigliato carrabile

Il grigliato carrabile elettroforgiato è realizzato in acciaio S255 JR secondo UNI EN 10025/95 zincato a caldo a norme UNI EN ISO 1461/99 con collegamento in tondo liscio e/o quadro ritorto, con elementi di supporto anche essi zincati a caldo, quali telai, guide, zanche, bullonerie e simili.

Il grigliato carrabile deve avere peso 51 kg/m, maglia 22 x 76 mm e piatto portante 40 x 3 mm.

### **VERNICIATURA DELLE OPERE METALLICHE**

Ove previsto le opere realizzate in profili di acciaio zincato saranno trattate con un ciclo di verniciatura del tipo scelto dalla D.L. (vedi specifiche tecniche tinteggiature e verniciature).

Per le opere destinate ad installazioni esterne al fabbricato si prescrive sempre la zincatura dei manufatti.

## **Art. 3.22 OPERE DA LATTONIERE**

I manufatti ed i lavori in genere in lamiera in acciaio (nera o zincata), di zinco, di rame, di piombo, di ottone, di alluminio o di altri metalli, o di materiale plastico, dovranno essere delle dimensioni e delle forme richieste, lavorati con la massima precisione ed a perfetta finitura.

Detti lavori saranno dati in opera, salvo diversa disposizione, completi di ogni accessorio necessario al loro perfetto funzionamento, nonché completi di pezzi speciali e sostegni di ogni genere.

Il collocamento in opera comprenderà altresì ogni occorrente prestazione muraria ed ancora il lavoro completo di verniciatura protettiva, da eseguire secondo prescrizione e ove necessario.

Le giunzioni dei pezzi saranno effettuate mediante chiodature, ribattiture, rivettature, aggraffature, saldature, incollature o con sistemi combinati, sulla base di quanto disposto in particolare dalla Direzione dei Lavori ed in conformità ai campioni che dovranno essere presentati per l'approvazione.

L'Appaltatore inoltre, ha l'obbligo di presentare preventivamente alla Direzione dei Lavori un campione delle opere ordinate, affinché venga accettato o vi possano essere apportate modifiche che la stessa riterrà opportune prima dell'inizio delle opere stesse, senza che queste vengano ad alterare i prezzi stabiliti ed i patti contrattuali.

Per tratti di notevole lunghezza o in corrispondenza di giunti sul supporto dovranno essere predisposti opportuni giunti di dilatazione.

In presenza di contatto fra materiali metallici diversi occorrerà evitare la formazione di correnti galvaniche che possono generare fenomeni di corrosione dei manufatti stessi.

Tutti i prodotti e/o materiali di cui al presente articolo, qualora possano essere dotati di marcatura CE secondo la normativa tecnica vigente, dovranno essere muniti di tale marchio.

### **Art. 3.23**

### **OPERE DI TINTEGGIATURA, VERNICIATURA E COLORITURA**

#### **Preparazione delle superfici e applicazione delle pitture**

Le operazioni di tinteggiatura, coloritura o verniciatura dovranno essere precedute da un'accurata preparazione delle superfici interessate (raschiatura, scrostatura, stuccatura, levigatura e pulizia) con modalità e sistemi idonei ad assicurare la perfetta riuscita del lavoro.

In particolare dovrà curarsi che le superfici si presentino perfettamente pulite e pertanto esenti da macchie di sostanze grasse od untuose, da ossidazioni, ruggine, scorie.

Nel corso dell'applicazione delle pitture dovrà essere posta particolare cura agli spigoli e alle zone difficilmente accessibili.

L'applicazione dovrà essere effettuata esclusivamente con prodotti pronti all'uso e preparati nei modi stabiliti dalle case produttrici; non sarà, quindi, consentito procedere, salvo altre prescrizioni, ad ulteriori miscele con solventi o simili che non siano state specificatamente prescritte.

Tutti i prodotti dovranno trovarsi nei recipienti originali, sigillati, con le indicazioni del produttore, le informazioni sul contenuto, le modalità di conservazione ed uso e quanto altro richiesto per l'impiego dei materiali.

La temperatura ambiente non dovrà in ogni caso superare i 40°C mentre la temperatura delle superfici dovrà essere compresa fra i 5°C e 50°C con un massimo di 80% di umidità relativa.

L'applicazione dei prodotti vernicianti non dovrà venire effettuata su superfici umide; in esterno pertanto, salvo l'addizione di particolari prodotti, le stesse operazioni saranno sospese con tempo piovoso, nebbioso od in presenza di vento.

In ogni caso, le opere eseguite dovranno essere protette fino a completo essiccamento in profondità, dalle correnti d'aria, dalla polvere, dall'acqua, dal sole e da ogni causa che possa costituire origine di danno e di degenerazione in genere.

L'Appaltatore dovrà adottare inoltre ogni precauzione e mezzo atti ad evitare spruzzi, sbavature e macchie di pitture, vernici, smalti sulle opere già eseguite (pavimenti, rivestimenti, zoccolatura, intonaci, infissi, apparecchi sanitari, rubinetterie ecc.) restando a carico dello stesso ogni lavoro o provvedimento necessari per l'eliminazione degli imbrattamenti, dei degradi nonché degli eventuali danni apportati.

La Direzione dei Lavori avrà la facoltà di ordinare, a cura e spese dell'Appaltatore, il rifacimento delle lavorazioni risultanti da esecuzione non soddisfacente e questo sia per difetto dei materiali impiegati, sia per non idonea preparazione delle superfici, per non corretta applicazione degli stessi, per mancanza di cautele o protezioni o per qualunque altra causa ascrivibile all'Appaltatore.

L'Appaltatore dovrà procedere con immediatezza a tali rifacimenti, eliminando nel frattempo eventuali danni conseguenti dei quali rimane, in ogni caso ed a tutti gli effetti, unico responsabile.

In ogni caso le opere eseguite dovranno essere protette, fino al completo essiccamento, dalla polvere,

dall'acqua e da ogni altra fonte di degradazione.

Tutti i componenti base, i solventi, i diluenti e gli altri prodotti usati dalle case produttrici per la preparazione delle forniture, dalla mano d'opera per l'applicazione e gli eventuali metodi di prova, dovranno essere conformi alla normativa vigente ed avere caratteristiche qualitative costanti confermate dai marchi di qualità.

Prima dell'applicazione di ogni successiva mano di pittura la mano precedente dovrà essere completamente essiccata o indurita e, inoltre, dovrà essere riparato ogni eventuale danneggiamento delle mani già applicate, utilizzando lo stesso tipo di pittura usato in precedenza.

La scelta dei colori è dovuta al criterio insindacabile della Direzione dei Lavori e non sarà ammessa alcuna distinzione tra colori ordinari e colori fini, dovendosi in ogni caso fornire i materiali più fini e delle migliori qualità.

Il colore di ogni mano di pittura dovrà essere diverso da quello della mano precedente per evitare di lasciare zone non pitturate e per controllare il numero delle passate che sono state applicate.

In caso di contestazione, qualora l'Appaltatore non sia in grado di dare la dimostrazione del numero di passate effettuate, la decisione sarà a sfavore dell'Appaltatore stesso. Comunque egli ha l'obbligo, dopo l'applicazione di ogni passata e prima di procedere all'esecuzione di quella successiva, di farsi rilasciare dal personale della Direzione dei Lavori una dichiarazione scritta.

Prima d'iniziare le opere da pittore, l'Appaltatore ha inoltre l'obbligo di eseguire nei luoghi e con le modalità che gli saranno prescritti, i campioni dei vari lavori di rifinitura, sia per la scelta delle tinte che per il genere di esecuzione, e di ripeterli eventualmente con le varianti richieste, sino ad ottenere l'approvazione della Direzione dei Lavori. Egli dovrà infine adottare ogni precauzione e mezzo atti ad evitare spruzzi o macchie di tinte o vernici sulle opere finite (pavimenti, rivestimenti, infissi, ecc.), restando a suo carico ogni lavoro necessario a riparare i danni eventualmente arrecati.

**Le opere di verniciatura su manufatti metallici** saranno precedute da accurate operazioni di pulizia (nel caso di elementi esistenti) e rimozione delle parti ossidate; verranno quindi applicate almeno una mano di vernice protettiva ed un numero non inferiore a due mani di vernice del tipo e colore previsti fino al raggiungimento della completa uniformità della superficie.

#### **Malta cementizia anticorrosiva bicomponente per la protezione dei ferri d'armatura**

L'applicazione del prodotto avverrà con pennello in almeno due mani fino a coprire completamente il ferro con uno spessore di circa 2 mm.

I ferri di armatura dovranno essere liberi da calcestruzzo deteriorato, da sostanze grasse, dalla ruggine. A tale scopo sarà se necessario eseguita una sabbiatura al fine di portare le armature allo stato di metallo bianco. Se ciò non fosse possibile, si procederà quanto meno ad accurata spazzolatura con mezzi meccanici o manuali.

Saranno comunque attuate puntualmente dall'Appaltatore tutte le prescrizioni specifiche del prodotto fornite dall'azienda produttrice della malta impiegata, nonché le istruzioni operative impartite dalla Direzione Lavori.

**Nelle opere di verniciatura eseguite su intonaco**, oltre alle verifiche della consistenza del supporto ed alle successive fasi di preparazione si dovrà attendere un adeguato periodo, fissato dalla Direzione dei Lavori, di stagionatura degli intonaci; trascorso questo periodo si procederà all'applicazione di una mano di imprimitura (eseguita con prodotti speciali) o una mano di fondo più diluita alla quale seguiranno altre due mani di vernice del colore e caratteristiche fissate.

La tinteggiatura potrà essere eseguita, salvo altre prescrizioni, a pennello, a rullo, a spruzzo, ecc. in conformità con i modi fissati per ciascun tipo di lavorazione.

#### **IDROSABBIATURA**

Idrosabbiatura a pressione realizzata mediante l'uso di idropulitrice con pressione variabile con sabbia di quarzo di opportuna granulometria.

#### **TEMPERA**

Tinteggiatura a tempera di pareti e soffitti con finitura di tipo liscio o a buccia d'arancio a coprire interamente le superfici trattate, data a pennello o a rullo previa rasatura e stuccatura ed eventuale imprimitura a due o più mani.

#### **TINTEGGIATURA LAVABILE**

- Tinteggiatura lavabile del tipo:

a) a base di resine vinil-acriliche;

b) a base di resine acriliche;  
per pareti e soffitti con finitura di tipo liscio a coprire interamente le superfici trattate, data a pennello o a rullo previa rasatura e stuccatura ed eventuale imprimitura a due o più mani;

- Tinteggiatura lavabile a base di smalti murali opachi resino-sintetici del tipo:

- a) pittura oleosa opaca;
- b) pittura oleoalchidica o alchidica lucida o satinata o acril-viniltuolenica;
- c) pitture uretaniche;

per pareti e soffitti con finitura di tipo liscio a coprire interamente le superfici trattate, data a pennello o a rullo previa rasatura e stuccatura ed eventuale imprimitura a due o più mani.

#### RESINE SINTETICHE

Dovranno essere composte dal 50% ca. di pigmento e dal 50% ca. di veicolo (legante +solvente), essere inodori, avere un tempo di essiccazione di 8 ore ca., essere perfettamente lavabili senza presentare manifestazioni di alterazione.

Nel caso di idropitture per esterno la composizione sarà del 40% ca. di pigmento e del 60% ca. di veicolo con resistenze particolari agli agenti atmosferici ed agli attacchi alcalini.

La tinteggiatura o rivestimento plastico murale rustico dovrà essere a base di resine sintetiche in emulsione con pigmenti e quarzi o granulato da applicare a superfici adeguatamente preparate e con una mano di fondo, data anche in più mani, per una quantità minima di kg.1,2/m<sup>2</sup>. posta in opera secondo i modi seguenti:

- a) pennellata o rullata granulata per esterni;
- b) graffiata con superficie fine, massima granulometria 1,2 mm. per esterni.

#### FONDI MINERALI

Tinteggiatura di fondi minerali assorbenti su intonaci nuovi o vecchi esterni nei centri storici, trattati con colori minerali senza additivi organici ovvero liberati con un opportuno sverniciatore da pitture formanti pellicola, con colore a due componenti con legante di silicato di potassio puro (liquido ed incolore) ed il colore in polvere puramente minerale con pigmenti inorganici (per gruppi di colori contenenti una media percentuale più o meno elevata di ossidi pregiati), per consentire un processo di graduale cristallizzazione ed aggrappaggio al fondo senza formare pellicola, idrorepellente ed altamente traspirante con effetto superficiale simile a quello ottenibile con tinteggio a calce, resistente al calore, ai raggi ultravioletti ed ai fumi industriali, coprente, lavabile, resistente a solvente, inodore e non inquinante, fortemente alcalino, da applicare con pennello in tre mani previa preparazione del sottofondo.

#### VERNICIATURA CLS

Verniciatura protettiva di opere in calcestruzzo armato e non, poste all'esterno o all'interno liberate, con opportuno sverniciatore da eventuali pitture formanti pellicola mediante colore a base di silicati di potassio modificati (per gruppi di colori contenenti una media percentuale più o meno elevata di ossidi pregiati) e carichi minerali tali da consentire la reazione chimica con il sottofondo consolidandolo e proteggendolo dalla neutralizzazione (carbonatazione e solfatazione), idrorepellente e traspirante, resistente al calore, ai raggi ultravioletti ed ai fumi industriali, lavabile, resistente a solvente, inodore e non inquinante, fortemente alcalino, opaco come minerale, da applicare a pennello e/o a rullo in almeno tre mani previa preparazione del sottofondo.

#### PRIMER AL SILICONE

Applicazione di una mano di fondo di idrorepellente, a base di siliconi o silicati, necessario per il trattamento preliminare di supporti soggetti ad umidità da porre in opera a pennello o a rullo previa pulizia superficiale delle parti da trattare.

#### CONVERTITORE DI RUGGINE

Applicazione di convertitore di ruggine su strutture ed infissi di metallo mediante la posa in opera di due mani a pennello o a spruzzo di una resina copolimerica vinil-acrilica in soluzione acquosa lattiginosa, ininfiammabile, a bassa tossicità, rispondente inoltre al test spay salino di 500 ore con adesione al 95% se sottoposto a graffiatura a croce.

#### VERNICE ANTIRUGGINE

Verniciatura antiruggine di opere in ferro esterne già opportunamente trattate, con funzioni sia di strato a finire di vario colore sia di strato di fondo per successivi cicli di verniciatura, mediante l'applicazione di una resina composta da un copolimero vinil-acrilico con caratteristiche di durezza, flessibilità e resistenza agli urti,

permeabilità al vapore d'acqua ed all'ossigeno di 15-25 gr./m2./mm./giorno, con un contenuto di ossido di ferro inferiore al 3%, non inquinante, applicabile a rullo, pennello ed a spruzzo su metalli ferrosi e non, in almeno due mani;– verniciatura antiruggine di opere in ferro costituita da una mano di minio di piombo mescolato con piccole quantità di olio di lino cotto o realizzata con prodotto oleosintetico equivalente previa preparazione del sottofondo con carteggiatura, sabbiatura o pulizia completa del metallo stesso.

#### PITTURE MURALI CON RESINE PLASTICHE

Le pitture murali di questo tipo avranno come leganti delle resine sintetiche (polimeri cloro vinilici, ecc.) e solventi organici; avranno resistenza agli agenti atmosferici ed al deperimento in generale, avranno adeguate proprietà di aereazione e saranno di facile applicabilità.

#### RESINE EPOSSIDICHE

Verniciatura di opere in ferro con resine epossidiche bicomponenti (kg/m2. 0,60) da applicare su superfici già predisposte in almeno due mani.

#### SMALTO OLEOSINTETICO

Avranno come componenti le resine sintetiche o naturali, pigmenti aggiuntivi, vari additivi e saranno forniti in confezione sigillata con tutte le indicazioni sulla composizione e sulle modalità d'uso. Le caratteristiche dovranno essere quelle previste dalle norme già citate e dovranno, inoltre, garantire la durabilità, la stabilità dei colori, la resistenza agli agenti atmosferici, ecc. Verniciatura con smalto oleo sintetico, realizzata con componenti (olio e resine sintetiche con percentuali adeguate dei vari elementi) a basso contenuto di tossicità, da utilizzare su opere in ferro mediante applicazione a pennello in almeno due mani su superfici precedentemente trattate anche con vernice antiruggine. I tempi di essiccazione saranno intorno alle 6 ore.

#### IMPREGNANTE PER LEGNO

Verniciatura per opere in legno con impregnante a diversa tonalità o trasparente da applicare su superfici precedentemente preparate in una prima mano maggiormente diluita con idoneo solvente ed una seconda mano con minor quantità di solvente ed un intervallo di tempo minimo tra le due mani di almeno 8-10 ore.

### **Art. 3.24 OPERE DA STUCCATORE**

Le opere da stuccatore vengono generalmente eseguite in ambiente interni, oppure possono essere eseguite in ambienti esterni di particolare tipo (porticati, passaggi ed androni).

I supporti su cui vengono applicate le stuccature devono essere ben stadiati, tirati a piano con frattazzo, asciutti, esenti da parti disaggregate, pulvirulente ed untuose e sufficientemente stagionati se trattasi di intonaci nuovi. Le stesse condizioni valgono anche nel caso di pareti su calcestruzzo semplice od armato.

Le superfici di cui sopra, che risultino essere già state trattate con qualsiasi tipo di finitura, devono essere preparate con tecniche idonee a garantire la durezza dello stucco.

Nelle opere di stuccatura, di norma deve essere impiegato il gesso ventilato in polvere, appropriatamente confezionato in fabbrica, il quale verrà predisposto in acqua e rimescolato sino ad ottenere una pasta omogenea, oppure verranno aggiunti altri prodotti quali calce super ventilata, polvere di marmo, agglomerati inerti, coibenti leggeri o collante cellulosico.

Esclusi i lavori particolari, l'impasto per le lisciature deve ottenersi mescolando il gesso con il 75% di acqua fredda.

Per le lisciature di superfici precedentemente con intonaco di malta bastarda, l'impasto deve essere composto da una parte di calce adesiva, precedentemente spenta in acqua e da due parti di gesso ventilato in polvere sempre con l'aggiunta di acqua.

In qualsiasi opera di stuccatura, l'Appaltatore è ritenuto unico responsabile della corretta esecuzione della stessa, rimangono pertanto a suo completo e totale carico gli oneri di eventuali rappezzi e rifacimenti, per lavori in cui risultassero difetti di esecuzione.

Tutti i prodotti e/o materiali di cui al presente articolo, qualora possano essere dotati di marcatura CE secondo la normativa tecnica vigente, dovranno essere muniti di tale marchio.

### **Art. 3.25**



## ESECUZIONE DELLE PARETI ESTERNE E PARTIZIONI INTERNE

- 1 Si intende per parete esterna il sistema edilizio avente la funzione di separare e conformare gli spazi interni al sistema rispetto all'esterno.  
Si intende per partizione interna un sistema edilizio avente funzione di dividere e conformare gli spazi interni del sistema edilizio.  
Nella esecuzione delle pareti esterne si terrà conto della loro tipologia (trasparente, portante, portata, monolitica, ad intercapedine, termoisolata, ventilata) e della loro collocazione (a cortina, a semicortina od inserita).  
Nella esecuzione delle partizioni interne si terrà conto della loro classificazione in partizione semplice (solitamente realizzata con piccoli elementi e leganti umidi) o partizione prefabbricata (solitamente realizzata con montaggio in sito di elementi predisposti per essere assemblati a secco).
- 2 Quando non è diversamente descritto negli altri documenti progettuali (o quando questi non sono sufficientemente dettagliati) si intende che ciascuna delle categorie di parete sopracitata è composta da più strati funzionali (costruttivamente uno strato può assolvere a più funzioni), che devono essere realizzati come segue.
  - a) Le pareti a cortina (facciate continue) saranno realizzate utilizzando i materiali e prodotti rispondenti al presente capitolato (vetro, isolanti, sigillanti, pannelli, finestre, elementi portanti, ecc.).  
Le parti metalliche si intendono lavorate in modo da non subire microfessure o comunque danneggiamenti ed, a seconda del metallo, opportunamente protette dalla corrosione.  
Durante il montaggio si curerà la corretta esecuzione dell'elemento di supporto ed il suo ancoraggio alla struttura dell'edificio eseguendo (per parti) verifiche della corretta esecuzione delle giunzioni (bullonature, saldature, ecc.) e del rispetto delle tolleranze di montaggio e dei giochi. Si effettueranno prove di carico (anche per parti) prima di procedere al successivo montaggio degli altri elementi.  
La posa dei pannelli di tamponamento, dei telai, dei serramenti, ecc., sarà effettuata rispettando le tolleranze di posizione, utilizzando i sistemi di fissaggio previsti. I giunti saranno eseguiti secondo il progetto e comunque posando correttamente le guarnizioni ed i sigillanti in modo da garantire le prestazioni di tenuta all'acqua, all'aria, di isolamento termico, acustico, ecc. tenendo conto dei movimenti localizzati dalla facciata e dei suoi elementi dovuti a variazioni termiche, pressione del vento, ecc. La posa di scossaline coprigiunti, ecc. avverrà in modo da favorire la protezione e la durabilità dei materiali protetti ed in modo che le stesse non siano danneggiate dai movimenti delle facciate.  
Il montaggio dei vetri e dei serramenti avverrà secondo le indicazioni date nell'articolo a loro dedicato.
  - b) Le pareti esterne o partizioni interne realizzate a base di elementi di laterizio, calcestruzzo, calcio silicato, pietra naturale o ricostruita e prodotti simili saranno realizzate con le modalità descritte nell'articolo opere di muratura, tenendo conto delle modalità di esecuzione particolari (giunti, sovrapposizioni, ecc.) richieste quando la muratura ha compiti di isolamento termico, acustico, resistenza al fuoco, ecc. Per gli altri strati presenti morfologicamente e con precise funzioni di isolamento termico, acustico, barriera al vapore, ecc., si rinvia alle prescrizioni date nell'articolo relativo alle coperture.  
Per gli intonaci ed i rivestimenti in genere si rinvia all'articolo sull'esecuzione di queste opere. Comunque, in relazione alle funzioni attribuite alle pareti ed al livello di prestazione richiesto, si curerà la realizzazione dei giunti, la connessione tra gli strati e le compatibilità meccaniche e chimiche.  
Nel corso dell'esecuzione si curerà la completa realizzazione dell'opera, con attenzione alle interferenze con altri elementi (impianti), all'esecuzione dei vani di porte e finestre, alla realizzazione delle camere d'aria o di strati interni, curando che non subiscano schiacciamenti, discontinuità, ecc. non coerenti con la funzione dello strato.
  - c) Le partizioni interne costituite da elementi predisposti per essere assemblati in sito (con e senza piccole opere di adeguamento nelle zone di connessione con le altre pareti o con il soffitto) devono essere realizzate con prodotti rispondenti alle prescrizioni date nell'articolo prodotti per pareti esterne e partizioni interne.  
Nell'esecuzione si seguiranno le modalità previste dal produttore (ivi incluso l'utilizzo di appositi attrezzi) ed approvate dalla Direzione dei Lavori. Si curerà la corretta predisposizione degli elementi che svolgono anche funzione di supporto in modo da rispettare le dimensioni, tolleranze ed i giochi previsti o comunque necessari ai fini del successivo assemblaggio degli altri elementi. Si curerà che

gli elementi di collegamento e di fissaggio vengano posizionati ed installati in modo da garantire l'adeguata trasmissione delle sollecitazioni meccaniche. Il posizionamento di pannelli, vetri, elementi di completamento, ecc. sarà realizzato con l'interposizione di guarnizioni, distanziatori, ecc. che garantiscano il raggiungimento dei livelli di prestazione previsti ed essere completate con sigillature, ecc.

Il sistema di giunzione nel suo insieme deve completare il comportamento della parete e deve essere eseguito secondo gli schemi di montaggio previsti; analogamente si devono eseguire secondo gli schemi previsti e con accuratezza le connessioni con le pareti murarie, con i soffitti, ecc.

### **Art. 3.26 ESECUZIONE DELLE PAVIMENTAZIONI**

Si intende per pavimentazione un sistema edilizio avente quale scopo quello di consentire o migliorare il transito e la resistenza alle sollecitazioni in determinate condizioni di uso.

Esse si intendono convenzionalmente suddivise nelle seguenti categorie:

- pavimentazioni su strato portante;
- pavimentazioni su terreno (cioè dove la funzione di strato portante del sistema di pavimentazione è svolta dal terreno).

Tenendo conto dei limiti stabiliti dal d.P.R. 380/2001 e s.m.i., quando non è diversamente descritto negli altri documenti progettuali (o quando questi non sono sufficientemente dettagliati) si intende che ciascuna delle categorie sopracitate sarà composta dai seguenti strati funzionali (Costruttivamente uno strato può assolvere una o più funzioni).

a) La pavimentazione su strato portante avrà quali elementi o strati fondamentali:

- 1) lo strato portante, con la funzione di resistenza alle sollecitazioni meccaniche dovute ai carichi permanenti o di esercizio;
- 2) lo strato di scorrimento, con la funzione di compensare e rendere compatibili gli eventuali scorrimenti differenziali tra strati contigui;
- 3) lo strato ripartitore, con funzione di trasmettere allo strato portante le sollecitazioni meccaniche impresse dai carichi esterni qualora gli strati costituenti la pavimentazione abbiano comportamenti meccanici sensibilmente differenziati;
- 4) lo strato di collegamento, con funzione di ancorare il rivestimento allo strato ripartitore (o portante);
- 5) lo strato di rivestimento con compiti estetici e di resistenza alle sollecitazioni meccaniche, chimiche, ecc.

A seconda delle condizioni di utilizzo e delle sollecitazioni previste i seguenti strati possono diventare fondamentali;

- 6) strato di impermeabilizzante con funzione di dare alla pavimentazione una prefissata impermeabilità ai liquidi dai vapori;
- 7) strato di isolamento termico con funzione di portare la pavimentazione ad un prefissato isolamento termico;
- 8) strato di isolamento acustico con la funzione di portare la pavimentazione ad un prefissato isolamento acustico;
- 9) strato di compensazione con funzione di compensare quote, le pendenze, gli errori di planarità ed eventualmente incorporare impianti (questo strato frequentemente ha anche funzione di strato di collegamento).

b) La pavimentazione su terreno avrà quali elementi o strati funzionali:

- 1) il terreno (suolo) con funzione di resistere alle sollecitazioni meccaniche trasmesse dalla pavimentazione;
- 2) strato impermeabilizzante (o drenante);
- 3) il ripartitore;
- 4) strato di compensazione e/o pendenza;
- 5) il rivestimento.

A seconda delle condizioni di utilizzo e delle sollecitazioni previste, altri strati complementari possono essere previsti.

Per la pavimentazione su strato portante sarà effettuata la realizzazione degli strati utilizzando i materiali indicati nel progetto; ove non sia specificato in dettaglio nel progetto od a suo complemento si rispetteranno

le prescrizioni seguenti.

- 1) Per lo strato portante a seconda della soluzione costruttiva adottata si farà riferimento alle prescrizioni già date nel presente capitolato sulle strutture di calcestruzzo, strutture metalliche, sulle strutture miste acciaio e calcestruzzo, sulle strutture di legno, ecc.
- 2) Per lo strato di scorrimento, a seconda della soluzione costruttiva adottata, si farà riferimento alle prescrizioni già date per i prodotti quali la sabbia, membrane a base sintetica o bituminosa, fogli di carta o cartone, geotessili o pannelli di fibre, di vetro o roccia.  
Durante la realizzazione si curerà la continuità dello strato, la corretta sovrapposizione o realizzazione dei giunti e l'esecuzione dei bordi, risvolti, ecc.
- 3) Per lo strato ripartitore, a seconda della soluzione costruttiva adottata, si farà riferimento alle prescrizioni già date per i prodotti quali calcestruzzi armati o non, malte cementizie, lastre prefabbricate di calcestruzzo armato o non, lastre o pannelli a base di legno.  
Durante la realizzazione si curerà, oltre alla corretta esecuzione dello strato in quanto a continuità e spessore, la realizzazione di giunti e bordi e dei punti di interferenza con elementi verticali o con passaggi di elementi impiantistici in modo da evitare azioni meccaniche localizzate od incompatibilità chimico fisiche.  
Sarà infine curato che la superficie finale abbia caratteristiche di planarità, rugosità, ecc. adeguate per lo strato successivo.
- 4) Per lo strato di collegamento, a seconda della soluzione costruttiva adottata, si farà riferimento alle prescrizioni già date per i prodotti quali malte, adesivi organici e/o con base cementizia e, nei casi particolari, alle prescrizioni del produttore per elementi di fissaggio, meccanici od altro tipo.  
Durante la realizzazione si curerà la uniforme e corretta distribuzione del prodotto con riferimento agli spessori e/o quantità consigliate dal produttore in modo da evitare eccesso da rifiuto od insufficienza che può provocare scarsa resistenza od adesione. Si verificherà inoltre che la posa avvenga con gli strumenti e nelle condizioni ambientali (temperatura, umidità) e preparazione dei supporti suggeriti dal produttore (norma [UNI 10329](#)).
- 5) Per lo strato di rivestimento a seconda della soluzione costruttiva adottata si farà riferimento alle prescrizioni già date nell'articolo sui prodotti per pavimentazioni.  
Durante la fase di posa si curerà la corretta esecuzione degli eventuali motivi ornamentali, la posa degli elementi di completamento e/o accessori, la corretta esecuzione dei giunti, delle zone di interferenza (bordi, elementi verticali, ecc.) nonché le caratteristiche di planarità o comunque delle conformazioni superficiali rispetto alle prescrizioni di progetto, nonché le condizioni ambientali di posa ed i tempi di maturazione.
- 6) Per lo strato di impermeabilizzazione, a seconda che abbia funzione di tenuta all'acqua, barriera o schermo al vapore, valgono le indicazioni fornite per questi strati all'articolo "*Esecuzione di Coperture Continue (Piane)*".
- 7) Per lo strato di isolamento termico valgono le indicazioni fornite per questo strato all'articolo "*Esecuzione di Coperture Continue (Piane)*".
- 8) Per lo strato di isolamento acustico, a seconda della soluzione costruttiva adottata, si farà riferimento per i prodotti alle prescrizioni già date nell'apposito articolo.  
Durante la fase di posa in opera si curerà il rispetto delle indicazioni progettuali e comunque la continuità dello strato con la corretta realizzazione dei giunti/sovrapposizioni, la realizzazione accurata dei risvolti ai bordi e nei punti di interferenza con elementi verticali (nel caso di pavimento cosiddetto galleggiante i risvolti dovranno contenere tutti gli strati sovrastanti). Sarà verificato, nei casi dell'utilizzo di supporti di gomma, sughero, ecc., il corretto posizionamento di questi elementi ed i problemi di compatibilità meccanica, chimica, ecc., con lo strato sottostante e sovrastante.
- 9) Per lo strato di compensazione delle quote valgono le prescrizioni date per lo strato di collegamento (per gli strati sottili) e/o per lo strato ripartitore (per gli spessori maggiori di 20 mm).

Per le pavimentazioni su terreno, la realizzazione degli strati sarà effettuata utilizzando i materiali indicati nel progetto, ove non sia specificato in dettaglio nel progetto od a suo complemento si rispetteranno le prescrizioni seguenti.

- 1) Per lo strato costituito dal terreno si provvederà alle operazioni di asportazione dei vegetali e dello strato contenente le loro radici o comunque ricco di sostanze organiche. Sulla base delle sue caratteristiche di portanza, limite liquido, plasticità, massa volumica, ecc. si procederà alle operazioni di costipamento con opportuni mezzi meccanici, alla formazione di eventuale correzione e/o sostituzione (trattamento) dello strato superiore per conferirgli adeguate caratteristiche meccaniche, di comportamento all'acqua, ecc. In caso di dubbio o contestazione si farà riferimento alla norma [UNI 8381](#) e/o alle norme CNR sulle costruzioni stradali.
- 2) Per lo strato impermeabilizzante o drenante (questo strato assolve quasi sempre anche funzione di

strato di separazione e/o scorrimento.) si farà riferimento alle prescrizioni già fornite per i materiali quali sabbia, ghiaia, pietrisco, ecc. indicate nella norma [UNI 8381](#) per le massicciate (o alle norme CNR sulle costruzioni stradali) ed alle norme UNI e/o CNR per i tessuti nontessuti (geotessili). Per l'esecuzione dello strato si adotteranno opportuni dosaggi granulometrici di sabbia, ghiaia e pietrisco in modo da conferire allo strato resistenza meccanica, resistenza al gelo, limite di plasticità adeguati. Per gli strati realizzati con geotessili si curerà la continuità dello strato, la sua consistenza e la corretta esecuzione dei bordi e dei punti di incontro con opere di raccolta delle acque, strutture verticali, ecc. In caso di dubbio o contestazione si farà riferimento alla [UNI 8381](#) e/o alle norme CNR sulle costruzioni stradali.

- 3) Per lo strato ripartitore dei carichi si farà riferimento alle prescrizioni contenute sia per i materiali sia per la loro realizzazione con misti cementati, solette di calcestruzzo, conglomerati bituminosi alle prescrizioni della [UNI 8381](#) e/o alle norme CNR sulle costruzioni stradali. In generale si curerà la corretta esecuzione degli spessori, la continuità degli strati, la realizzazione dei giunti dei bordi e dei punti particolari.
- 4) Per lo strato di compensazione e/o pendenza valgono le indicazioni fornite per lo strato ripartitore; è ammesso che esso sia eseguito anche successivamente allo strato ripartitore purché sia utilizzato materiale identico o comunque compatibile e siano evitati fenomeni di incompatibilità fisica o chimica o comunque scarsa aderenza dovuta ai tempi di presa, maturazione e/o alle condizioni climatiche al momento dell'esecuzione.
- 5) Per lo strato di rivestimento valgono le indicazioni fornite nell'articolo sui prodotti per pavimentazione (conglomerati bituminosi, massetti calcestruzzo, pietre, ecc.). Durante l'esecuzione si curerà, a seconda della soluzione costruttiva prescritta dal progetto, le indicazioni fornite dal progetto stesso e comunque si curerà in particolare, la continuità e regolarità dello strato (planarità, deformazioni locali, pendenze, ecc.), l'esecuzione dei bordi e dei punti particolari. Si curerà inoltre l'impiego di criteri e macchine secondo le istruzioni del produttore del materiale ed il rispetto delle condizioni climatiche e di sicurezza e dei tempi di presa e maturazione.

Tutti i prodotti e/o materiali di cui al presente articolo, qualora possano essere dotati di marcatura CE secondo la normativa tecnica vigente, dovranno essere muniti di tale marchio.

### **Pavimentazione in calcestruzzo**

I pavimenti possono essere suddivisi nei tipi elencati nel prospetto 1 in base all'impiego previsto, e nelle classi elencate nel prospetto 2 in base alla resistenza all'abrasione.

**Prospetto 1 - Tipologia dei pavimenti industriali in base all'utilizzo.**

Tipo	Campi d'impiego prevalenti	Condizioni di carico più frequenti *
1	Uffici, marciapiedi, cantine, disimpegni.	Statiche e dinamiche non comprese nei tipi successivi
2	Autorimesse, piazzali.	Automezzi di massa totale $\leq 3,5$ T su pneumatici
3	Magazzini e industria con uso occasionale di transpallets, presenza di scaffalature leggere, piazzali autorimesse.	Carrelli elevatori di massa totale $\leq 2,5$ T su pneumatici Scaffalature aventi carico massimo $\leq 10$ kN/appoggio Automezzi di massa totale $\leq 13$ T su pneumatici
4	Magazzini, grande distribuzione e industria con uso intensivo di carrelli elevatori, presenza di scaffalature.	Carrelli elevatori di massa totale $> 2,5$ T su pneumatici Transpallets con massa totale $\leq 1$ T Carrelli elevatori di massa totale $\leq 4,5$ T con ruote piene Scaffalature aventi carico massimo $\leq 30$ kN/appoggio Automezzi di massa totale $\leq 30$ T su pneumatici
5	Industria, scaffalature, moli, banchine portuali, e carichi speciali, piazzali.	Transpallets con massa totale $> 1$ T Carrelli elevatori di massa totale $> 4,5$ T con ruote piene Scaffalature aventi carico massimo $> 30$ kN/appoggio Automezzi di massa totale $> 30$ T su pneumatici

\*Nota: per tutti i pavimenti vedere il D.M. LL.PP. 16 Gennaio '96 e successivi aggiornamenti.

## Prospetto 2 - Classificazione dei pavimenti industriali di calcestruzzo in base alla resistenza all'abrasione.

Classe	Condizioni di traffico più frequenti	Tipo di trattamento <sup>1)</sup>
A	- Pedonale - Automezzi di massa totale $\leq 30$ T su pneumatici - Carrelli elevatori su pneumatici	- Applicazione di strato di usura con basso spessore con metodo a "spolvero" di prodotto premiscelato a base di cemento e aggregati aventi durezza non inferiore a 5*, in ragione di almeno 2 kg/m <sup>2</sup> .
B	- Carrelli elevatori, di massa totale $\leq 4,5$ T con ruote piene - Transpallets con massa totale $\leq 0,5$ T - Automezzi su pneumatici di massa totale $> 30$ T	- Applicazione di strato di usura a basso spessore con metodo a "spolvero" di prodotto premiscelato a base di cemento e aggregati aventi durezza non inferiore a 6*, in ragione di almeno 3 kg/m <sup>2</sup> .  - Applicazione di strato di usura a basso spessore con metodo a "spolvero" di prodotto premiscelato a base di cemento e aggregati metallici, in ragione di almeno 6 kg/m <sup>2</sup> .
C	- Carrelli elevatori, con ruote piene, di massa totale $> 4,5$ T - Transpallets con massa totale $> 0,5$ T	- Applicazione di strato di usura ad alto spessore con metodo a "pastina" di prodotto premiscelato a base di cemento e aggregati aventi durezza non inferiore a 6*, in ragione di almeno 15 kg/m <sup>2</sup> .
D	- Usi speciali, diversi dai precedenti.	- Applicazione di strato di usura ad alto spessore con metodo a "pastina" di prodotto premiscelato a base di cemento e aggregati aventi durezza non inferiore a 7,5*, in ragione di almeno 15 kg/m <sup>2</sup> .  - Applicazione di strato di usura ad alto spessore con metodo a "pastina" di prodotto premiscelato a base di cemento e aggregati metallici, in ragione di almeno 30 kg/m <sup>2</sup> .

1) sono possibili altri tipi di trattamento, purchè la durezza sia equivalente a quella ottenuta con i sistemi elencati nel prospetto.

\* ) Scala Mohs

Nota: Nell' impossibilità di conoscere con certezza l'effettiva intensità di traffico, è consigliabile adottare la classe superiore a quella di riferimento.

Lo strato d'usura è generalmente realizzato con due metodi applicativi:

- a spolvero;
- a pastina.

### Metodo a spolvero

Sul calcestruzzo fresco, posato in opera a quota piano finito, viene applicato a "semina" un determinato quantitativo di miscela anidra d'aggregati e cemento. La scelta del materiale indurente e del quantitativo da applicare è determinata dall'entità dell'azione abrasiva sulla pavimentazione: maggiore è tale azione maggiore deve essere la resistenza meccanica del calcestruzzo e la resistenza all'abrasione dell'aggregato utilizzato per lo spolvero.

### Metodo a pastina

Sul calcestruzzo fresco posato in opera a quota meno 5-10 mm dal piano finito, viene applicato, fresco su fresco, un impasto d'aggregati, cemento e acqua (cui si possono aggiungere fibre sintetiche ed additivi fluidificanti) di spessore tale da raggiungere la quota finita. La scelta del materiale indurente e del quantitativo da applicare è determinata dall'entità dell'azione abrasiva sulla pavimentazione: maggiore è tale azione maggiore deve essere la resistenza meccanica del calcestruzzo e la resistenza all'abrasione dell'aggregato utilizzato per lo spolvero.

### Materiali

Gli indurenti possono essere forniti premiscelati con il cemento, al fine di avere costanza di qualità e mescolazione, oppure sfusi e miscelati al cemento in cantiere.

I quantitativi espressi in Tab.10.1 si riferiscono a prodotti premiscelati pronti all'uso.

Materiali	Applicazione a spolvero kg/m <sup>2</sup>	Applicazione a pastina kg/m <sup>2</sup>
Quarzo	2 – 4	15 – 18
Quarzo e corindone	2 – 4	15 – 18
Metallo	5 – 8	30 – 40
Metallo e corindone	4 – 6	20 – 30

I premiscelati pronti all'uso in commercio, utilizzabili per lo strato di usura, applicati col metodo a spolvero o a pastina, sono inoltre classificabili in base al comportamento fisico-chimico del tipo di indurente. (vedere prEN 13813):

- indurenti minerali, ricavati da macinazione di rocce dure (silicee, quarzifere, basaltiche, corindone naturale, porfidi) o da loppe di altoforno;
- indurenti metallici, ricavati da pezzi di materiale ferroso;
- indurenti metallurgici, ricavati da pezzi di carburo di silicio o corindone sintetico.

### **Art. 3.27**

#### **DEMOLIZIONI E RIMOZIONI**

Le demolizioni di murature, calcestruzzi, ecc., sia parziali che complete, devono essere eseguite con ordine e con le necessarie precauzioni, in modo da non danneggiare le residue murature, da prevenire qualsiasi infortunio agli addetti al lavoro e da evitare incomodi, danni collaterali o disturbo.

Rimane pertanto vietato di gettare dall'alto i materiali in genere, che invece devono essere trasportati o guidati in basso, e di sollevare polvere, per cui tanto le murature quanto i materiali di risulta dovranno essere opportunamente bagnati.

Nelle demolizioni e rimozioni l'Appaltatore deve inoltre provvedere alle eventuali necessarie puntellature per sostenere le parti che devono restare e disporre in modo da non deteriorare i materiali risultanti, i quali devono ancora potersi impiegare nei limiti concordati con la Direzione dei Lavori, sotto pena di rivalsa di danni a favore della Stazione Appaltante.

Le demolizioni dovranno limitarsi alle parti ed alle dimensioni prescritte. Quando, anche per mancanza di puntellamenti o di altre precauzioni, venissero demolite altre parti od oltrepassati i limiti fissati, saranno pure a cura e spese dell'Appaltatore, senza alcun compenso, ricostruite e rimesse in ripristino le parti indebitamente demolite.

Tutti i materiali riutilizzabili, a giudizio insindacabile della Direzione dei Lavori, devono essere opportunamente puliti, custoditi, trasportati ed ordinati nei luoghi di deposito che verranno indicati dalla direzione stessa, usando cautele per non danneggiarli sia nella pulizia, sia nel trasporto, sia nei loro assestamenti e per evitarne la dispersione.

Detti materiali restano tutti di proprietà della Stazione Appaltante, la quale potrà ordinare all'Appaltatore di impiegarli in tutto od in parte nei lavori appaltati.

I materiali di scarto provenienti dalle demolizioni e rimozioni devono sempre dall'Appaltatore essere trasportati fuori del cantiere nei punti indicati od alle pubbliche discariche.

## **CAPITOLO 4**

### **IMPIANTI**

#### **Art. 4.1**

#### **IMPIANTI MECCANICI**

##### **4.1) Tubazioni in acciaio nero**

La distribuzione dell'acqua ad uso riscaldamento e/o refrigerazione avverrà con tubazioni in acciaio nero.

Nell'utilizzazione per la distribuzione dell'acqua calda e refrigerata le tubazioni sono senza saldatura longitudinale (Mannesmann), in acciaio non legato serie normale UNI 10255 per diametri fino a DN 100 e UNI EN 10216-1 per diametri superiori o UNI EN 10217-1 per tubi saldati; tutte le tubazioni devono essere



sottoposte a prova idraulica di tenuta alla pressione di 50 bar.

Le tubazioni sono complete di giunti di dilatazione opportunamente posizionati e dimensionati e materiali vari di consumo, staffe e collari di sostegno, verniciatura con due mani di vernice antiruggine e ogni accessorio.

Le giunzioni sono saldate o flangiate; per diametri minori di 1"1/4 sono ammesse giunzioni filettate. Le saldature devono essere effettuate con saldatura autogena con fiamma ossiacetilenica o ad arco da personale specializzato; non sono ammesse saldature a banchiere o interne e si deve prestare particolare cura a non ostruire la sezione di passaggio interna per i diametri più piccoli.

Le flange sono del tipo a saldare di testa UNI EN 1092-1 secondo la pressione nominale di esercizio; devono inoltre avere il gradino di tenuta secondo UNI EN 1092-1.

Le guarnizioni da usare sono del tipo Klingerit di spessore pari a 2 mm.

Le curve sono in acciaio stampato a raggio stretto UNI 7929 senza saldatura.

Sono vietate curve a spicchi o con raggio di curvatura tale da creare e corrugamenti sia interni che esterni.

#### **4.1) Tubazioni in acciaio zincato**

Per la distribuzione di antincendio e acqua igienico sanitaria (sia calda che fredda) si possono adottare tubazioni in acciaio zincato.

Saranno del tipo in acciaio non legato senza saldatura longitudinale (Mannesmann) UNI 10255 serie media ed UNI EN 10216-1 per diametri superiori a DN 100, zincate a bagno dopo la formatura secondo la UNI EN 10240.

Sono sottoposte a prove idrauliche di tenuta alla pressione di 50 bar, e sono complete di pezzi speciali, giunti di dilatazione, raccordi, giunzioni filettate, staffe, collari di sostegno, materiali di consumo e quant'altro necessario.

La tenuta è realizzata con canapa e mastice di manganese, oppure preferibilmente con nastro di PTFE; nel caso in cui si utilizzino giunti del tipo Victaulic la tenuta è realizzata con guarnizione in gomma.

I collegamenti che debbano essere facilmente smontati devono essere eseguiti con bocchettoni a tre pezzi, con tenuta a guarnizione O.R. o sistema analogo (vedi giunto Victaulic).

I vari tratti vengono quindi fatti zincare a bagno internamente ed esternamente.

La giunzione fra i vari tratti prefabbricati avviene per flangiatura, con bulloni pure zincati.

Non è ammessa qualsiasi saldatura su tubazioni zincate successivamente alla posa in opera.

Le tubazioni a vista devono essere verniciate nei colori previsti dalle normative tecniche relative ai circuiti serviti.

#### **4.1) Installazione delle tubazioni in rame**

Le tubazioni in rame saranno impiegate per circuiti secondari dell'acqua refrigerata per condizionamento, dell'acqua calda per riscaldamento, del gasolio, delle distribuzioni del gas nei circuiti frigoriferi, gas tecnici, e le linee di aria compressa.

I tubi saranno fabbricati in rame CU-DHP, trafilato serie pesante secondo UNI 6507/69 tipo B.

Le tubazioni saranno poste in opera possibilmente senza saldatura, per i diametri fino a 18 mm.

Qualora fosse necessario eseguire saldature di testa fra tratti di tubo, si useranno raccordi a banchiere e la saldatura avverrà, previa accurata preparazione delle estremità (pulizia e spalmatura di pasta fluidificante-disossidante), con lega a brasare di composti all'argento.

Il collegamento delle tubazioni agli organi finali (valvole-collettori complanari, o simili) avverrà mediante raccordi filettati a compressione in bronzo o in ottone, con interposizione di un'ogiva in ottone (o altro materiale, perché sia garantita la durata nel tempo della tenuta) all'esterno del tubo e di un'anima di rinforzo all'interno del tubo. Le curve saranno eseguite tutte con piegatubi.

Per i diametri superiori a 18 mm, le curve saranno realizzate tutte con pezzi speciali in rame, con estremità a banchiere e la saldatura avverrà come sopra detto.

#### **4.1) Installazione delle tubazioni in acciaio**

I diametri, i raccordi, le pendenze delle tubazioni in genere devono essere tali da garantire il libero deflusso dei fluidi in esse contenuti senza dare luogo ad ostruzioni o comunque a depositi che possano, col tempo, comprometterne la funzione.

Sono previste pendenze minime dello 0,5% per ogni tubazione, in modo tale che in caso di svuotamento dell'impianto non si verifichino inconvenienti dovuti al gelo.

Le tubazioni dovranno essere dimensionate in maniera che la perdita di carico, distribuita lungo il circuito relativo al corpo scaldato più lontano dalla centrale risulti mediamente inferiore a 15 mm/m.

In opportuni punti alti delle distribuzioni devono essere installati sistemi di sfogo aria, costituiti da barilotti e da valvole di sfogo automatico o manuale; nei punti bassi si deve prevedere un sistema di scarico dell'acqua convogliabile: ciò anche se non menzionato nei documenti contrattuali.

Tutte le tubazioni devono essere posate con supporti e staffe che ne permettano la dilatazione ed in modo

che siano garantite le regolari pendenze e con spaziature sufficienti a consentire lo smontaggio e l'esecuzione del rivestimento isolante e devono essere opportunamente sostenute, con particolare riguardo ai punti di giunzione con valvole, pompe, batterie ecc., in modo che in nessun caso il peso delle stesse gravi sulle flange di collegamento.

Tutti i circuiti devono essere inoltre equilibrati idraulicamente, inserendo se necessario, anche se non previsto dagli altri elaborati progettuali, valvole o diaframmi di taratura. Le tubazioni che passano attraverso i muri o pavimenti, devono essere protette da manicotti in ferro nero dello spessore di 2 mm. fino alle superfici esterne, per permettere la dilatazione e l'assestamento; le tubazioni che attraversino strutture con determinate caratteristiche REI di resistenza al fuoco dovranno essere trattate in modo da mantenere detta caratteristica REI.

Particolare attenzione deve posta nel mettere in opera le tubazioni senza svergolamenti, sformature e ponendole ad opportuna distanza da porte e da altre aperture.

Non si possono realizzare tagli tali da causare indebolimenti delle strutture onde facilitare la posa in opera dei tubi.

Tutte le sbavature devono essere eliminate dai tubi prima della posa in opera.

La piegatura dei tubi a freddo fino a 40 mm. di diametro deve essere realizzata utilizzando un piegatubi idraulico o meccanico.

I tubi piegati che presentano pieghe, rughe ed altre deformazioni non saranno accettati.

Le estremità delle tubazioni devono essere ben chiuse o tappate subito dopo la messa in opera onde evitare che la sporcizia od altre sostanze estranee penetrino nell'impianto.

Lo stesso dicasi per le aperture delle apparecchiature.

#### **4.1) Supporti ed ancoraggi**

I supporti saranno realizzati, oltre che per sopportarne il peso previsto, in modo da consentire l'esatto posizionamento dei tubi in quota, le dilatazioni ed il bloccaggio in corrispondenza dei punti fissi, onde evitare condense e/o gocciolamenti.

Essi devono essere installati con una spaziatura non superiore a 3 m.; si deve inoltre prevedere un supporto a non più di 50 cm. da ogni cambio di direzione anche se non espressamente indicato nei disegni.

Per il fissaggio di più tubazioni parallele sono accettati profilati in ferro a U o a C di adeguata sezione, eventualmente provvisti di supporti laterali, qualora le tubazioni siano poste su un piano verticale.

Per le tubazioni singole si utilizzeranno collari regolabili del tipo a cerniera con vite di tensione o altri tipi di supporti.

In nessun caso saranno accettati sostegni di ferro piatto saldato al tubo o catene.

Gli ancoraggi dei tubi ai supporti e dei supporti alle strutture devono essere eseguiti nella maniera più adatta a far fronte a tutte le spinte ed i carichi cui sono soggetti.

Gli ancoraggi devono esser tali da evitare danni al corpo di fabbrica o all'impermeabilizzazione della struttura.

#### **4.1) Giunti di dilatazione**

Negli impianti con reti di distribuzione a sviluppo limitato, le dilatazioni termiche delle tubazioni sono in genere assorbite dall'elasticità "naturale" delle reti stesse.

Tale elasticità dipende prevalentemente dal numero e dal tipo di curve presenti nella rete che si deformano facilmente assorbendo in modo "naturale" l'allungamento e l'accorciamento delle tubazioni. Le curve che meglio assorbono le dilatazioni sono quelle con diametro ridotto ed elevato raggio di curvatura.

Al contrario, negli impianti a grande sviluppo, si deve provvedere alla messa in opera di appositi compensatori di dilatazione che possono essere di tipo naturale o artificiale.

I compensatori naturali, sono ottenuti con tratti rettilinei e con curve delle stesse tubazioni che costituiscono le reti di distribuzione.

I più comunemente usati sono quelli con forma geometrica a U, L e Z.

I compensatori artificiali sono invece dispositivi meccanici, deformabili con facilità, appositamente costruiti per assorbire le dilatazioni termiche delle tubazioni.

Commercialmente sono disponibili nei seguenti tipi:

- 1) in gomma;
- 2) a soffietto metallico;
- 3) a telescopio;
- 4) a tubo flessibile.

Nelle distribuzioni, nel collegamento dei tubi ai supporti e negli ancoraggi si deve tenere conto delle dilatazioni dei tubi. Prima dell'inizio dei relativi lavori si deve eseguire il calcolo dei giunti di dilatazione e dei relativi punti fissi.

La pressione nominale dei compensatori non deve mai essere inferiore a PN 10 e comunque adeguata alle condizioni di temperatura e pressione del fluido.



#### 4.1) Verniciatura

Tutte le tubazioni, i supporti ed i manufatti in ferro o lamiera di acciaio, saranno protetti da due mani di vernice antiruggine a base di olio fenolico, di colore nettamente diverso.

La prima mano sarà vernice di colore grigio, la seconda mano sarà vernice nei colori previsti dalla normativa vigente per il fluido trasportato, tali vernici saranno diluite con diluente in percentuale del 4% in estate e del 7% in inverno.

L'impiego sarà di 1 Kg. di prodotto ogni 4 mq circa di superficie.

Tutte le apparecchiature verniciate, i manufatti, la cui verniciatura sia stata intaccata prima della consegna dell'impianto dovranno essere ritoccate o rifatte, con vernici adeguate alle condizioni di esercizio.

#### 4.1) Giunti di dilatazione

Prima di iniziare l'applicazione dei materiali isolanti e prima della chiusura delle tracce, le condutture convoglianti fluidi in pressione saranno collaudate idraulicamente e provate a tenuta, alla pressione di 2,5 atmosfere superiore a quella di esercizio, per un periodo non inferiore alle 12 (dodici) ore. Dopo tale prova le tubazioni saranno soffiate e lavate: ciò allo scopo di eliminare grasso, corpi estranei ecc., per un periodo sufficiente per garantire che tutto il sistema sia pulito e privo d'acqua, onde evitare l'eventuale pericolo di gelo.

#### 4.1) Tubazioni in PE-HD per rete scarichi e scarichi condensa

Campo di impiego: reti di scarico condensa.

I tubi in materiale plastico saranno in Polietilene rigido (PE-HD) ad elevata densità ( $0.955 \text{ g/cm}^3$  a  $20^\circ\text{C}$ ) di colore nero con un campo di applicazione pratico da  $-20^\circ\text{C}$  fino a punte di  $+100^\circ\text{C}$  (ISO R 161).

Tali tubazioni devono essere conformi alla norma UNI ed a quanto disposto dal Ministero della Sanità con circolare n. 102 del 02/12/1978.

Le tubazioni in polietilene saranno rispondenti alle norme UNI 7611, 7613 e 7615.

I raccordi, sempre realizzati nel medesimo materiale, ricavati per fusione sotto pressione dovranno avere le basi rinforzate (spessore maggiorato), questo per consentire:

un riscaldamento più lento del raccordo ed una migliore compensazione in caso di carichi termici irregolari; nessuna deformazione del raccordo, per merito delle forze conseguenti alla dilatazione ad elevata temperatura.

I tubi ed i raccordi, saranno uniti esclusivamente mediante processo di saldatura per polifusione, senza ausilio d'altri materiali o di mastici, sigillanti o simili; tale saldatura potrà essere realizzata o mediante unione di testa a specchio oppure per mezzo di manicotti (anch'essi a spessore maggiorato) a saldatura elettrica con resistenze annegate nell'interno dello stesso.

Particolare attenzione andrà posta al problema delle dilatazioni dei tubi che devono essere assorbite secondo le indicazioni della casa fornitrice.

#### 4.1) Giunto dielettrico

Giunto dielettrico con isolante in resina, in grado di sopportare una tensione di 3000 volt alla temperatura di  $70^\circ\text{C}$ , con un'estremità filettata e l'altra per saldatura di testa PN 10

Compresi

- fornitura e posa in opera del giunto;
- guarnizioni e raccorderia;
- materiale vario di consumo;
- materiale vario di installazione;
- e quant'altro necessario per l'installazione ultimata a regola d'arte.

#### 4.1) Isolamento tubazioni

L'isolamento delle tubazioni dovrà essere conforme alle prescrizioni contenute nel DPR 412/93 e successive modificazioni ed integrazioni, relativo al contenimento dei consumi energetici.

Il rivestimento deve essere continuo, essere eseguito per ogni singolo tubo solo dopo aver completato le prove di tenuta e dopo l'approvazione delle stesse da parte della Direzione Lavori.

Per le tubazioni adducenti acqua refrigerata o fredda deve essere garantita la continuità della barriera al vapore e pertanto l'isolamento non deve essere interrotto nei punti in cui la tubazione appoggia sui sostegni.

#### conduttività termica diametro esterno tubazione (mm)

W/m °C <20 20-39 40-59 60-79 80-99 >100

0,030 13 19 26 33 37 40

0,032 14 21 29 36 40 44

0,034 15 23 31 39 44 48  
0,036 17 25 34 43 47 52  
0,038 18 28 37 46 51 56  
0,040 20 30 40 50 55 60  
0,042 22 32 43 54 59 64  
0,044 24 35 46 58 63 69  
0,046 26 38 50 62 68 74  
0,048 28 41 54 66 72 79  
0,050 30 44 58 71 77 84

#### **4.1) Isolamento in elastomero espanso**

L'isolamento termico per tubazioni di acqua calda e refrigerata sarà realizzato in guaina in elastomero espanso a cellule chiuse, completo di barriera al vapore, autoestinguente classe 1 di reazione al fuoco, di spessore conforme alle prescrizioni del DPR 412/93; la conduttività termica deve essere non superiore a 0,034 W/mK. L'isolamento comprende curve, valvole, giunti, pezzi speciali, pompe. Il rivestimento di questi elementi sarà continuo ed eseguito per ogni singolo elemento solo dopo aver completato l'isolamento delle tubazioni contigue.

L'isolamento forma un continuo con l'isolamento delle tubazioni contigue.

Tale isolamento deve essere rivestito con lamierino di alluminio ribordato e sigillato nei tratti ubicati all'esterno, mentre nei tratti a vista interni e nelle centrali si potrà adottare un rivestimento in laminato plastico tipo Isogenopack. Il rivestimento dovrà prevedere la finitura con appropriati adesivi per la congiunzione dei lembi, fascette di fissaggio, colle od altro materiale per il fissaggio compatibile con le indicazioni del costruttore sia del rivestimento che dell'isolamento.

#### **4.1) Valvola di intercettazione gas metano entro cassetta**

Valvola a sfera a passaggio totale per intercettazione gas metano a bassa pressione in conformità alle norme UNI-CIG 7129 con giunzioni flangiate.

Corpo in ottone stampato a caldo e nichelato esternamente, sfera e asta in ottone cromato, guarnizione di tenuta in PTFE, maniglia di manovra in acciaio verniciata di colore giallo.

E' compresa la fornitura e posa in opera della cassetta con lastra trasparente di sicurezza "Safe Crash" da installarsi in corrispondenza della valvola all'esterno della Centrale Termica.

Complete di ogni accessorio, anche se non espressamente indicato, ma necessario al fine di consentire una installazione a perfetta regola d'arte secondo la normativa vigente.

#### **4.1) Valvola di intercettazione gas metano**

RUBINETTO a sfera nichelato a passaggio integrale con maniglia a leva, certificato secondo la Norma EN 331, nei diametri indicati. Il rubinetto deve essere a tenuta (mediante il superamento delle prove prescritte dalla normativa vigente per lo stesso). Tutte le parti a contatto con il gas o con l'atmosfera devono essere costruite con materiali resistenti alla corrosione o devono essere protette in modo adeguato e devono superare le prove prescritte dalla normativa vigente relativamente alla resistenza alla corrosione. I rubinetti devono essere progettati in modo che, una volta installati, sia impossibile rimuovere l'otturatore o una guarnizione, senza danneggiare il rubinetto o senza lasciare tracce evidenti di manomissione.

Compresi:

- rubinetto a sfera nei diametri indicati;
- maniglia a leva di azionamento;
- raccordi alla tubazione;
- guarnizioni e materiale vario di consumo;
- e quant'altro necessario per l'installazione ultimata a regola d'arte.

#### **4.1) Filtro regolatore a chiusura per gas**

Filtro regolatore a chiusura per gas, a doppia membrana.

Attacchi filettati.

Pressione ingresso max: 500 mbar.

Campo di temperatura: -15/60°C.

Regolazione e chiusura a flusso zero a norme UNI EN 88.

Capacità filtrante diam>50um.

Classe di filtrazione: G2 (secondo EN 779).

Conforme direttiva ATEX.

#### **4.1) Giunto antivibrante per gas**

Giunto di dilatazione antivibrante per impianti a gas combustibile. Giunto di dilatazione antivibrante per impianti a gas, realizzato con soffiello in acciaio inox, pressione max 1000 mbar, conforme alle tabelle UNI EN CIG 676, attacchi filettati fino al DN 50, flangiati da DN 65 a DN 100, completo di controflange, bulloni e guarnizioni.

Compresi:

- fornitura e posa in opera del giunto;
- guarnizioni e raccorderia;
- materiale vario di consumo;
- materiale vario di installazione;
- e quant'altro necessario per l'installazione ultimata a regola d'arte.

#### **4.1) Valvola di intercettazione a riarmo manuale**

Valvola di intercettazione del combustibile.

Corpo in ottone.

Attacchi filettati femmina.

Pmax d'esercizio: 50 kPa.

Lunghezza capillare: 5 o 10 m.

Certificata e tarata a banco INAIL (Ex ISPESL): tarature 98°C e 110°C.

Certificata e fornita di verbale di taratura a banco del fabbricante: tarature 120°C, 140°C, 160°C e 180°C.

Complete di ogni accessorio, anche se non espressamente indicato, ma necessario al fine di consentire una installazione a perfetta regola d'arte secondo la normativa vigente.

#### **4.1) Valvole**

Le valvole sono classificate e conformi alla norma UNI EN 736. Le valvole generalmente sono filettate sino al diametro di 2", flangiata per diametri superiori. Tutto il valvolame flangiato sarà completo di controflange, guarnizioni e bulloni. I collegamenti tra valvole di intercettazione e apparecchiature, se del tipo filettato, sono eseguiti mediante giunti a tre pezzi, onde consentire il facile smontaggio delle apparecchiature stesse; qualora i diametri delle estremità del valvolame e quelli delle tubazioni in cui esse vanno inserite o quelli delle apparecchiature da intercettare siano diversi, verranno usati dei tronchetti conici di raccordo in tubo di acciaio o di materiale adeguato, con conicità non superiore a 15°.

#### **4.1) Valvolame di intercettazione**

Sono organi atti ad interrompere, oppure ad acconsentire, il flusso di un fluido all'interno di un condotto. Secondo il tipo di intercettazione, si distinguono in:

- 1) valvola a sfera;
- 2) valvola a saracinesca;
- 3) valvola a farfalla.

Le principali tipologie di valvole di intercettazione per acqua calda e refrigerata sono di seguito riportate. In casi particolari sarà possibile l'impiego di valvolame diverso di caratteristiche tecniche superiori. Le caratteristiche di resistenza sono idonee all'esercizio dell'impianto (PN 10 o 16 secondo necessità).

1) Valvolame a sfera in ottone sbiancato o ghisa grigia GG 45 con tenuta in PTFE e sfera in acciaio, complete di leva di manovra, attacchi filettati gas UNI/DIN o flangiati (secondo necessità).

2) Saracinesche in ghisa, a corpo piatto, con vite interna, coperchio flangiato, asta in acciaio inox, cuneo di chiusura con anello di tenuta in gomma, con premistoppa con guarnizione ad anello o simile filettata o plagiata PN 16, conforme UNI 7125 e Circolare Ministero della Sanità n. 102, completa di guarnizioni organo di manovra ed accessori di montaggio.

3) Valvole a farfalla PN 16 conformi UNI 6884, con comando a leva e blocco su più posizioni, realizzata con corpo in ghisa sferoidale GGG-40, lente di ghisa sferoidale GGG-40, nichelata con anello di tenuta in EPDM ed albero in acciaio inox, completa di guarnizioni di tenuta, sistema di bloccaggio in posizione di apertura, con sistema di demoltiplicazione dello sforzo per diametri maggiori di DN 250. Sono usate anche accoppiate a servomotore per la regolazione degli impianti.

#### **4.1) Isolamento del valvolame**

L'isolamento delle valvole deve essere conforme alle prescrizioni contenute nel DPR 412/93 relativo al contenimento dei consumi energetici.

Il rivestimento deve essere continuo, e deve essere eseguito per ogni singola valvola solo dopo avere completato l'isolamento delle tubazioni contigue. L'isolamento dovrà formare un continuo con l'isolamento delle tubazioni contigue.

Per il valvolame inserito sulle tubazioni adducenti acqua refrigerata o fredda dovrà essere garantita la continuità della barriera al vapore e pertanto l'isolamento non sarà interrotto nei punti in cui la tubazione

appoggia sui sostegni.

#### **4.1) Valvola di ritegno**

Le valvole di ritegno saranno in grado di assicurare il passaggio del fluido in un solo senso, opponendosi automaticamente a qualsiasi ritorno in contro flusso.

Le principali tipologie di valvole per acqua calda e refrigerata sono di seguito riportate. In casi particolari sarà possibile l'impiego di valvolame diverso di caratteristiche tecniche superiori. Le caratteristiche di resistenza sono idonee all'esercizio dell'impianto.

- Valvole di ritegno in bronzo, tipo a clapet (eventualmente con molla se necessario in funzione della posizione di montaggio), con tenuta mediante guarnizione in gomma. Attacchi filettati, PN 10.
- Valvole di ritegno a disco con molla di tipo extra piatto, a bassa perdita di carico: corpo in ottone, disco in materiale plastico ad alta resistenza. Attacchi filettati diametro max 1"1/4, PN 6.
- Valvole di ritegno diritte a flusso avviato con corpo e coperchio in ghisa meehanite, flange secondo norme UNI/DIN, con otturatore in acciaio forgiato, anelli di tenuta in acciaio inox, coperchio bullonato, del tipo a tappo con molla esecuzione diritta, PN 16, avente le seguenti caratteristiche costruttive:
- Valvole di ritegno membrana con attacchi flangiati, corpo in ghisa grigia.

#### **4.1) Valvola di taratura**

Le valvole di taratura saranno del tipo in bronzo o in ghisa e coibentabili con isolamento preformato; comprendono corpo, coperchio e sede in bronzo, otturatore in materiale sintetico ad alta resistenza, volantino di manovra, indicatore micrometrico con dispositivo di preregolazione, prese di pressione/portata con rubinetti installati a monte e a valle della sede, e sono adatte per il funzionamento fino a 120 °C. Sono usate prevalentemente per il bilanciamento dei circuiti idraulici.

#### **4.1) Giunto antivibrante in gomma**

Sono costituiti essenzialmente da un tratto di tubazione in gomma con superficie a "onda" semplice o multipla. Sono realizzati con flange di accoppiamento tipo UNI/DIN, e antivibrante in caucciù o gomma EPDM. Sono utilizzati in corrispondenza di ogni pompa e ogni qualvolta sia necessario assorbire le vibrazioni e interrompere la continuità metallica.

Questi compensatori non possono essere utilizzati né con alte temperature (temperatura max 100/105 °C), né con elevate pressioni (massimo PN 16).

Sono idonei all'utilizzo per acqua o per gas (in questo caso dotati di apposita certificazione UNI CIG). Non possono essere utilizzati con fluidi che, per loro caratteristiche fisicochimiche, non possono essere convogliati in condotti di gomma.

#### **4.1) Filtro ad Y**

Filtro per tubazioni serie ad Y, con corpo in ghisa EN-GJL-250, cestello filtrante a rete in acciaio inox 18/8 e attacchi flangiati PN16, temperatura massima di esercizio 300°C

Nei diametri (DN) indicati.

Compresi:

- filtro a Y per tubazioni
- controflange per installazione;
- serie di bulloni;
- guarnizioni di tenuta;
- e quant'altro necessario per l'installazione ultimata a regola.

#### **4.1) Manometro**

Il manometro a quadrante per acqua del tipo Bourdon dovrà esser del tipo con molla tubolare di materiale idoneo alle pressioni di esercizio della rete, avente cassa e perno in ottone nichelato, calotta in acciaio inox, quadrante in alluminio bianco (diametro 80 mm) con graduazione in nero, frontale trasparente in vetro, lancetta in alluminio nero, precisione classe 1,6, indice rosso di massimo, attacco radiale e rubinetto di intercettazione completo, ove indicato, di rubinetto di prova a tre vie con flangia di controllo.

#### **4.1) Termometro**

Il termometro sarà del tipo bimetallico a quadrante, costituito da cassa e calotta in acciaio inox, frontale trasparente in vetro, quadrante in alluminio bianco (diametro 80 mm) con graduazioni in nero, scala di temperatura da - 10°C a + 120°C, precisione classe 1,6, gambo in ottone nichelato completo di pozzetto, attacco radiale o posteriore.

#### **4.1) Flussostato**

Flussostato per liquidi, monitoraggio di flussi in circuiti di riscaldamento/raffreddamento e in sistemi di lubrificazione, microinterruttore interamente incapsulato ad elevata portata, unico tipo per tubazioni con diametro da 1" a 8", portata contatto 15(8) A, 24÷150Vac, durata contatto 50000 cicli, IP65, custodia in ABS e acciaio protetto da corrosione, pressione massima 11Bar.

Compresi

- Fornitura e posa in opera di flussostato;
- fori ed altri oneri per l'installazione;
- viti e mensole per il fissaggio di qualsiasi tipo;
- qualsiasi altro onere necessario per l'esecuzione ultimata a regola d'arte.

#### **4.1) Dispositivi di sfogo aria**

I dispositivi di sfogo aria da impiegare possono essere del tipo disaeratori o valvole automatiche di sfogo aria. Il disaeratore sarà installato in linea e sarà in versione filettata fino a 1"1/2 e flangiata per diametri superiori, con rubinetto di scarico, composto da corpo in ottone, tenute in EPDM, reticolo interno in acciaio inox sfilabile per operazioni di pulizia, pressione massima di esercizio 10 bar, campo di temperatura 0-120 °.

La valvola automatica di sfogo aria sarà del tipo a scarico orizzontale o verticale, realizzata in ottone, otturatore in gomma silicone, anello tenuta in PTFE, sistema di tenuta antivibrazioni e sistema antirotazione del galleggiante, molla in acciaio inox, pressione massima 10 bar e temperatura massima 115 °C.

#### **4.1) Valvola di scarico**

Valvola di scarico per serbatoi o altre sezioni di impianto, completa di valvola a sfera, tubazione di collegamento, attacco portagomma e dispositivo di raccolta acque.

#### **4.1) Gruppo di riempimento automatico**

Gruppo di riempimento automatico pretarabile. Attacchi filettati 1/2"M a bocchettone x 1/2"F. Corpo in ottone.

Coperchio in nylon vetro. Superfici di scorrimento in materiale plastico anticalcare.

Membrana e guarnizioni di tenuta in NBR. Cartuccia estraibile per operazioni di manutenzione.

Tmax 65°C. Pmax in entrata 16 bar. Campo di regolazione 0,2÷4 bar. Indicatore di regolazione della pressione per la pre-taratura del dispositivo, precisione ±0,15 bar.

Completo di rubinetto, filtro e ritegno.

Compresi:

- gruppo come sopra descritto;
- manometro scala 0 ÷ 4 bar;
- guarnizioni di tenuta;
- e quant'altro necessario per l'installazione ultimata a regola.

#### **4.1) Valvola di sicurezza**

La valvola di sicurezza deve essere del tipo qualificata e tarata ISPESL, a sicurezza positiva, con sovrappressione di scarico del 10%, scarto di chiusura 20%, con diametro di uscita maggiorato, realizzata con corpo in ottone, membrane e guarnizione in etilene-polipropilene, pressione di taratura fino a 8 bar, temperatura di esercizio massima 110°C.

Essa va montata sulla tubazione di adduzione dell'acqua al vaso di espansione e va corredata di scarico convogliato collegato alla rete fognaria.

#### **4.1) Vaso di espansione**

Vaso d'espansione chiuso a membrana corredata dei relativi documenti di immatricolazione, collaudato ISPESL (raccolta VSR), costruito in lamiera d'acciaio di qualità e verniciato a fuoco con membrana in gomma sintetica (Temp. max di esercizio 99°C), nelle dimensioni indicate.

Compresi:

- vaso d'espansione chiuso in acciaio verniciato a fuoco;
- mensolame in profilati normali verniciati per sostegno;
- materiale vario di consumo;
- e quant'altro necessario per l'installazione ultimata a regola d'arte.

#### **4.1) Neutralizzatore di condense**

L'acqua di condensa prodotta durante il processo di combustione reagisce con gli NOx formando molecole acide (PH= 4,5). Può rendersi necessario che venga richiesta la neutralizzazione acida di tali sostanze prima dell'immissione nelle acque di fognatura.

Sarà dunque installato un neutralizzatore di condense, nel quale la neutralizzazione avviene secondo il

principio del passaggio del condensato acido attraverso il materiale di neutralizzazione granulare.  
Il passaggio avviene dal basso verso l'alto.

#### **4.1) Caldaia a condensazione**

Le caldaie a condensazione sono dispositivi che sfruttano quasi interamente l'energia contenuta nel combustibile, perché recuperano ed utilizzano il calore contenuto nei gas uscenti, di solito dispersi nell'ambiente. In questo modo raggiungono rendimenti che superano anche il 100%.

Con le caldaie a condensazione è possibile realizzare soluzioni impiantistiche a bassa temperatura ed elevata efficienza, con possibilità di integrazione con fonti rinnovabili.

Le caldaie a condensazione devono essere conformi ad una delle seguenti norme: UNI EN 89, UNI EN 15502-2-2, UNI EN 15034. La caldaia a condensazione sarà composta in genere da:

- scambiatore in lega d'alluminio-silicio;
- comando e controllo delle temperature tramite sensori;
- display con tastiera incorporata con la visualizzazione istantanea del funzionamento e dei codici guasti;
- ottimizzazione della combustione con regolazione della miscela aria comburente/gas;
- valvola di gas combinata;
- manometro;
- sfiato d'aria;
- valvola di sicurezza.

La condensa prodotta nelle caldaie di condensazione ha un basso valore pH e tende quindi a corrodere i materiali classici con cui sono costruite le normali caldaie. Le caldaie a condensazione devono essere costruite con materiali resistenti agli acidi contenuti nella condensa. Lo stesso requisito è richiesto anche dalle canne fumarie e dagli esalatori ad esse collegati.

Specifiche Tecniche richieste:

- Potenza termica utile non inferiore a 24,7 kW;
- Rendimento utile: non inferiore a 97,7%;
- Rendimento utile al 30%: non inferiore a 105,8%;
- Alimentazione elettrica: 230-50 Volt-Hz
- Ingombro (L x P x H): 700 x 400 x 299 mm

#### **4.1) Valvole termostatiche**

Le valvole termostatiche, complete di corpo valvola e testa termostatica montata sulla valvola stessa, dovranno essere in possesso del marchio di omologazione CEN in conformità alla norma EN 215, per i paesi europei, che definisce le caratteristiche e metodi di prova.

Le teste termostatiche saranno del tipo ad espansione di liquido, pressione massima 10 bar.

Le teste termostatiche dovranno essere munite di dispositivi quali il bloccaggio della manopola al valore di temperatura scelta, la limitazione di apertura della medesima fino ad un massimo valore di temperatura desiderato.

#### **4.1) Aeratore per rubinetti di erogazione dell'acqua sanitaria**

I dispositivi aeratori vanno installati nel foro di uscita del rubinetto di erogazione dell'acqua sanitaria. Miscelando l'acqua con l'aria, sfruttando la pressione dell'acqua in ingresso dall'aeratore, riducono la portata d'acqua dal 40-60% rispetto ad un normale rubinetto sprovvisto di questo sistema. I riduttori di flusso sono installabili sia nelle docce, nei lavabi e nei bidet.

#### **4.1) Camino in acciaio inox doppia parete**

Camino a doppia parete in acciaio AISI 316, costituito da elementi modulari dell'altezza massima di 1000 mm di, con parete interna in acciaio inox austenitico AISI 316 L e saldatura longitudinale al TIG coibentazione in fiocchi di lana minerale densità 115 kg/m<sup>3</sup> e spess. 50 mm (certificazione resistenza termica di parete secondo UNI 9731 pari a 0,53 m<sup>2</sup> °C/W), parete esterna in acciaio inox austenitico AISI 304. Gli elementi saranno uniti fra loro da un innesto a bicchiere con giunto di dilatazione incorporato e resi solidali da una fascetta di bloccaggio a doppia gola e ad effetto statico e meccanico serrata con bulloneria in acciaio inox.

Il camino deve essere completato con gli accessori previsti dalle leggi e norme vigenti, forniti dal produttore.

Il camino deve essere marchiato dal produttore ed avere i requisiti di legge (resistenza al calore, impermeabilità ai gas e ai liquidi, resistenza agli acidi), attestati dal produttore.

Il sistema deve essere garantito da certificazione di qualità della produzione (DIN EN ISO 9002).

Allegato al prodotto dovrà essere fornito dettagliato libretto contenente le istruzioni di posa in opera.

Compresi:

- elemento di base con piastra di fissaggio;
- elemento dotato di portina d'ispezione e flange per strumenti di misura;

- elemento di raccordo al canale da fumo;
- elementi rettilinei;
- eventuali curve a 45°;
- elemento terminale troco conico;
- anelli per il fissaggio a parete o su struttura di supporto;
- opere murarie (foratura ripristino della muratura);
- oneri per il montaggio in quota;
- materiale vario di installazione;
- e quant'altro necessario per il montaggio a regola d'arte.

#### **4.1) Liquido protettivo**

Formulato bilanciato di inibitori di corrosione e agenti antincrostanti. Protettivo antincrostante e anticorrosivo per impianti di riscaldamento e di raffreddamento e circuiti idraulici in genere. Protegge dalle incrostazioni e corrosioni le parti degli impianti in materiale ferroso, rame, alluminio e loro leghe, formando un film protettivo all'interno dell'impianto.

Compatibile con soluzioni anticongelante. Da caricare direttamente in impianto 1 kg di prodotto ogni 100 litri d'acqua.

#### **4.1) Assistenze edili impianti meccanici**

Per quanto riguarda le assistenze edili a servizio degli impianti meccanici esse si devono ritenere escluse, se non per le voci espressamente indicate in computo metrico, compreso il tiro in quota dei macchinari, le impalcature e quant'altro necessario. Per quanto riguarda invece la demolizione degli impianti meccanici esistenti, si deve ritenere compreso il trasporto in discarica autorizzata.

#### **4.1) Impianto elettrico a servizio degli impianti meccanici**

Gli impianti elettrici generali facenti parte del presente appalto sono interfacciati in modo coordinato con le apparecchiature e i sistemi previsti per gli impianti elettrici esistenti.

Per le linee elettriche di qualsiasi tipo e genere descritte in questo capitolo vengono adottate le seguenti due definizioni:

Linee elettriche di potenza per le alimentazioni a 400/230 V o a bassissima tensione (24 V, 48 V, ecc.);

Linee elettriche ausiliarie o di segnale per regolazioni, comandi, controlli, segnalazioni, ecc..

#### **4.1) Redazione di documentazione preventiva e finale**

Redazione di documentazione preventiva e finale consistente in:

- disegni costruttivi di cantiere;
- schede tecniche preventive;
- disegni as-built;
- manuali d'uso e manutenzione;
- documentazioni e certificazioni dei materiali e della loro posa in opera.

I disegni costruttivi di cantiere devono essere sottoposti a preventiva accettazione da parte della Direzione Lavori; detti elaborati dovranno essere redatti al CAD e quotati nei dettagli necessari alla loro completa comprensione da parte della Committenza, della Direzione Lavori e dalle altre imprese presenti in cantiere.

Prima dell'installazione dei componenti si dovrà sottoporre all'approvazione scritta della Direzione Lavori la relativa scheda tecnica del materiale proposto.

Prima della fine dei lavori dovrà essere prodotta la documentazione finale comprendente certificazioni, manuali di istruzione e manutenzione, disegni del come eseguito in scala adeguata su carta e su file, foto realizzate durante la fase dei lavori degli elementi significativi del cantiere e di eventuali opere non successivamente ispezionabili, certificazioni ed omologazioni della resistenza al fuoco, e quant'altro necessario per l'approvazione degli Enti preposti, il tutto per ogni impianto idraulico ed aeraulico.

Tutta la predetta documentazione dovrà essere fornita in numero di due copie più quelle necessarie agli Enti di Controllo e su supporto informatico in formato concordato con la Direzione Lavori.

#### **4.1) Collaudi e prove finali**

La taratura e bilanciamento degli impianti deve essere eseguita prima della consegna degli stessi al Committente e con l'impianto eseguito e funzionante.

La taratura e bilanciamento deve essere preceduta dall'esecuzione di tutte le opere propedeutiche alla consegna degli impianti quali soffiatura, lavatura, pressatura, codificazione dei tratti e dei terminali.

La taratura e bilanciamento sarà eseguita con verifica delle portate dei singoli rami, taratura, equilibratura, bilanciamento di ogni circuito ed ogni ramo di circuito, con redazione di documentazione di prova a firma di tecnico abilitato come da norme UNI e da specifica della Direzione Lavori, certificazioni delle prove eseguite e

verifica del corretto funzionamento di tutte le apparecchiature alle prestazioni stabilite dagli elaborati progettuali e dal costruttore degli stessi il tutto per ogni impianto idraulico ed aeraulico. La documentazione completa delle prove effettuate e dei risultati misurati dovrà essere consegnata in tre originali firmati dal tecnico abilitato più una copia su supporto informatico rese secondo i formati indicati dalla direzione lavori.

#### **4.1) Prove, controlli e certificazioni**

Tutti i componenti e gli apparecchi, come già esposto, saranno dotati di marcatura CE, ai sensi della Direttiva Macchine e/o della Direttiva Prodotti da costruzione.

Tutta la documentazione relativa dovrà in ogni caso essere inserita dall'Appaltatore nella documentazione finale allegata ai disegni as-built.

Le prestazioni dei componenti e la loro rispondenza alla normativa dovranno essere documentate dall'Appaltatore sulla base delle schede tecniche dei Costruttori, rimanendo peraltro l'Appaltatore unico responsabile nei confronti del Committente della veridicità dei dati forniti. Anche tali schede tecniche faranno parte della documentazione finale allegata ai disegni as-built.

L'Appaltatore è tenuto, su semplice richiesta della DL, a presentare campioni delle apparecchiature che propone di installare e fornire la relativa certificazione di conformità (marcatura CE); nessun compenso particolare o supplementare è dovuto al riguardo, mentre invece la Direzione Lavori potrà rifiutare i campioni che non risultino (per qualsiasi motivo) conformi al contratto, o non costruiti secondo le regole dell'arte o non diano garanzia di ottimo risultato. Inoltre, le centrali ed i componenti principali saranno dotate di targa d'identificazione metallica con riportati in modo indelebile il nome del costruttore, la data di fabbricazione, il modello ed i dati prestazionali principali.

Infine la Direzione Lavori si riserva la facoltà di eseguire o far eseguire all'Appaltatore tutte le prove, le verifiche ed i controlli che riterrà opportuni su apparecchi particolarmente importanti già giunti in cantiere ed eventualmente anche installati: l'Appaltatore dovrà approvvigionare tutta la strumentazione ed il personale tecnico necessari, il tutto sempre a sua cura e spese, senza alcun onere per il Committente. Naturalmente, qualora le prove, verifiche e controlli dessero risultati non conformi alle prescrizioni di progetto/contratto e/o della normativa, l'Appaltatore è tenuto (sempre a propria cura e spese e senza alcun onere per il Committente) a porre in essere tutti gli interventi necessari a ricondurre i risultati a conformità delle citate prescrizioni.

#### **4.1) Norme di misurazione**

Per la valutazione dei lavori anche in variante oppure eventuali opere aggiunte, valgono i criteri di seguito esposti.

Le apparecchiature (centrali di trattamento aria, elettropompe, gruppi frigoriferi, ecc.), gli organi di intercettazione, di regolazione e controllo, di diffusione dell'aria ed in genere tutti i componenti, salvo ove diversamente specificato, verranno computati a numero secondo le diverse tipologie e dimensioni indicate nell'elenco prezzi; gli accessori di montaggio (comprese staffe e sostegni di supporto, flange, controflange, bulloni e guarnizioni, ecc.) salvo ove diversamente specificato, si intendono compresi nel prezzo del singolo componente, così come indicato nell'elenco prezzi. Il prezzo contrattuale di ogni elemento è comprensivo degli allacciamenti alle eventuali reti esistenti di alimentazione elettrica, idrica o di scarico e dei necessari materiali di consumo per tale allacciamento nonché dei materiali di supporto ed eventuali tubazioni necessarie.

Le quantità delle tubazioni metalliche verranno computate a metro o a peso, secondo quanto indicato nell'elenco prezzi unitari, in base alla tipologia di materiale.

Il peso verrà ottenuto moltiplicando lo sviluppo in lunghezza degli assi delle tubazioni per il peso al metro desunto dalle rispettive tabelle di unificazione o da pesature a campione effettuate prima dell'inizio dei lavori. Nel caso di computo a metro (esempio per tubazioni in materiale plastico, ecc.) verranno suddivise per diametri.

In ogni caso il prezzo unitario espresso nell'elenco prezzi per chilo o per metro lineare è comprensivo dei seguenti oneri:

- scarti e sfridi;
- giunzioni saldate, flangiate o di qualunque natura e comprensiva di bulloni, guarnizioni, ecc.;
- raccordi, diramazioni, curve, pezzi speciali;
- giunti di dilatazione, elastici, antivibranti e di protezione antisismica;
- supporti, staffaggi e sostegni;
- vernice antiruggine per le tubazioni nere e per staffaggi e supporti;
- verniciatura nei colori richiesti per l'identificazione delle tubazioni;
- eventuale controtubo di attraversamento pareti;
- dispositivi di sfogo aria e scarico;
- oneri per scarti e sfridi anche dei materiali di montaggio e consumo;



- costo di materiali di consumo di qualunque tipo;
- accessori vari di montaggio di qualunque genere;
- oneri per la taratura ed il bilanciamento dei circuiti;
- ripristino degli eventuali attraversamenti di pareti REI con materiale resistente al fuoco di classe pari a quella della struttura attraversata e certificato e con certificazione della posa in opera.

Gli isolamenti saranno misurati a superficie (o a metro lineare, secondo il tipo ed a quanto riportato nell'elenco prezzi unitari). La superficie si intende quella esterna risultante dallo sviluppo dell'elemento isolato con lo spessore prescritto (nel caso di elementi rettangolari si otterrà misurando il perimetro esterno dell'elemento isolato, nel caso di elementi circolari si otterrà misurando la circonferenza esterna dell'elemento isolato o eventualmente misurandone il diametro esterno e ricavandone successivamente la circonferenza); la superficie unitaria verrà sviluppata nella misura delle lunghezze degli elementi isolati.

La valutazione viene computata in base alle quantità reali di materiali in opera senza tener conto di sfridi o altro; non sono quindi ammesse maggiorazioni per sfridi, scarti, materiali di consumo, pezzi speciali, ecc. e tali oneri si intendono inclusi nel prezzo unitario in opera.

Sono inoltre inclusi nel prezzo gli oneri ed i materiali necessari alla sigillatura, all'incollaggio ecc..

Per le apparecchiature di processo e di regolazione la misurazione avverrà in base a quanto riportato nell'elenco prezzi unitari, tenendo conto che nel prezzo unitario di ogni singolo elemento si intendono compresi gli oneri di allacciamento e relative linee elettriche, quadri elettrici di potenza, quadri elettrici ausiliari e quadri di contenimento della regolazione.

#### **Art. 4.2**

### **CATEGORIA OG11-OS30-IMPIANTI ELETTRICI**

#### **4.2) Premessa**

Nell'ambito dell'intervento verranno realizzare le seguenti tipologie impiantistiche elettriche e speciali:

- Quadri elettrici di bassa tensione;
- Cavidotti;
- Cassette e scatole;
- Cavi e conduttori elettrici;
- Impianto fotovoltaico;

#### **NORMATIVE DI RIFERIMENTO**

La progettazione, costruzione e installazione degli impianti verrà eseguita nel rispetto di tutte le Norme vigenti.

RIF. NORMA	DESCRIZIONE
CEI 0-16 2014- F.9404 + V1 del 01/12/2014+ V2 del 07/2016+V3 del 07/2017	Regola tecnica di riferimento per la connessione di Utenti attivi e passivi alle reti AT ed MT delle imprese distributrici di energia elettrica
CEI 64-8	Impianti elettrici utilizzatori a tensione nominale non superiore a 1000 V in corrente alternata e a 1500 V in corrente continua.
CEI 64-12 2009 Seconda Edizione	Guida per l'esecuzione dell'impianto di terra negli edifici per uso residenziale e terziario.
CEI 64-14 2007Seconda Edizione	Guida alle verifiche degli impianti elettrici utilizzatori.

CEI 64-50 Anno 2016	Edilizia ad uso residenziale e terziario. Guida per l'integrazione degli impianti elettrici utilizzatori e per la predisposizione di impianti ausiliari, telefonici e di trasmissione dati.
CEI EN 61936-1 ( CEI 99-2 ) 01/09/2014	Impianti elettrici con tensione superiore a 1 kV in c.a. Parte 1: Prescrizioni comuni.
CEI EN 50522 ( 2011 )	Messa a terra degli impianti elettrici a tensione superiore a 1 kV in c.a..
CEI 11-17 2006 terza edizione+V1 ( 2011 ) CEI 99-4 01/09/2014	Impianti di produzione, trasmissione e distribuzione di energia elettrica. Linee in cavo. Guida per l'esecuzione di cabine MT/BT del cliente/utente finale
CEI 99-5 01/07/2015	Guida per l'esecuzione degli impianti di terra delle utenze attive e passive connesse ai sistemi di distribuzione con tensione superiore a 1 kV in c.a.
CEI EN 61439-1 (CEI 17-113) – 01/02/2012+CEI EN 61439-1/Ec del 11/2015	Apparecchiature assiemate di protezione e di manovra per bassa tensione (quadri BT) Parte 1: Regole generali
CEI EN 61439-2 (CEI 17-114)- 01/02/2012	Apparecchiature assiemate di protezione e di manovra per bassa tensione (quadri BT) Parte 2: Quadri di potenza
CEI EN 61439-3 (CEI 17-116) - 01/12/2012 +EC1 ( 01/06/2014 )	Apparecchiature assiemate di protezione e di manovra per bassa tensione (quadri BT)Parte 3: Quadri di distribuzione destinati ad essere utilizzati da persone comuni (DBO)
CEI EN 61439-4 (CEI 17-117) - 2013 + V1 (2014)	Apparecchiature assiemate di protezione e di manovra per bassa tensione (quadri BT)Parte 4: Prescrizioni particolari per quadri per cantiere (ASC)
CEI EN 61439-5 09/2016	Apparecchiature assiemate di protezione e di manovra per bassa tensione (quadri BT)Parte 5: Quadri di distribuzione in reti pubbliche
CEI EN 61439-6 07/2013	Apparecchiature assiemate di protezione e di manovra per bassa tensione (quadri BT) Parte 6: Busbar trunking systems ( busways )
D.Lgs. n.81 del 09.04.08	Attuazione dell'articolo 1 della legge 3 agosto 2007, n. 123, in materia di tutela della salute e della sicurezza nei luoghi di lavoro

D.M. n.37 del 22.01.08	Riordino delle disposizioni in materia di attività di installazione degli impianti all'interno degli edifici
CEI 11-20 2000 IVa Ed	Impianti di produzione di energia elettrica e gruppi di continuità collegati a reti I e II categoria
CEI 11-25 2001 IIa Ed. (EC 909)	Correnti di cortocircuito nei sistemi trifasi in corrente alternata. Parte 0: Calcolo delle correnti
CEI 11-28 1998 Ia Ed. (IEC 781)	Guida d'applicazione per il calcolo delle correnti di cortocircuito nelle reti radiali e bassa tensione
CEI 17-5 VIIIa Ed. 2007	Apparecchiature a bassa tensione. Parte 2: Interruttori automatici
CEI 23-3/1 Anno 2004	Interruttori automatici per la protezione dalle sovracorrenti per impianti domestici e similari Parte1
CEI 23-3/1;V1 Anno 2006	CEI 23-3/1;V1 Anno 2006
CEI 23-3/2 Anno 2007	Interruttori automatici per la protezione dalle sovracorrenti per impianti domestici e similari Parte2
CEI 23-3/1;V2 Anno 2008	Interruttori automatici per la protezione dalle sovracorrenti per impianti domestici e similari Parte2
EN 50173-1 10/2011	Tecnologia dell'informazione. Sistemi di cablaggio generico. Parte 1: Requisiti generali e uffici"
EN 50173-6 12/2015	Tecnologia dell'informazione - Sistemi di cablaggio strutturato Parte 6: Servizi distribuiti agli edifici
IEC 364-5-523	Wiring system. Current-carrying capacities
CPR 305/11	Regolamento prodotti da costruzione
Dlgs 106/17 del 16/06/17	Adeguamento della normativa nazionale alle disposizioni del regolamento (UE) n. 305/2011, che fissa condizioni armonizzate per la commercializzazione dei prodotti da costruzione e che abroga la direttiva 89/106/CEE

Tutte le apparecchiature ed il materiale elettrico utilizzati dovranno essere costruiti a regola d'arte e saranno marchiati CE, ovvero dovrà essere verificato che abbiano ottenuto il rilascio di un attestato di conformità da parte degli organismi competenti della Comunità Economica Europea.

Tutte le apparecchiature ed il materiale elettrico utilizzati dovranno essere adatti all'ambiente in cui saranno installati ed idonei all'uso a cui saranno destinati.

Tutte le apparecchiature elettromeccaniche dovranno essere adatte all'ambiente in cui saranno installati ed idonei all'uso a cui saranno destinati.

## **4.2) Prescrizioni tecniche generali**

### **QUADRI ELETTRICI DI B.T.**

Nella valutazione de quadri elettrici si intendono inclusi:

- le carpenterie;
- le apparecchiature di potenza ed ausiliarie previste negli schemi di progetto;
- sbarre di rame;
- gli allacciamenti e connessioni alle linee di potenza ed ausiliarie (comando e controllo) in arrivo ed in partenza dai quadri;
- cablaggio dei circuiti ausiliari e di potenza fino alle morsettiere ingresso/uscita;
- strumenti di misura, di controllo e di automazione;
- morsettiere e apparecchiature ausiliarie;
- lampade di segnalazione, manipolatori, apparecchiature di comando e di manovra di circuiti ausiliari;
- accessori per la realizzazione del quadro;
- targhette e schemi sinottici;
- schemi affissi a parete su supporto rigido o sottovetro.

Nel prezzo unitario di ogni quadro si intendono inoltre incluse tutte le opere indispensabili a realizzare gli schemi esposti nelle tavole grafiche ed a fornire l'opera conforme alla normativa ed alla buona tecnica costruttiva, ivi incluse le richieste di ritocchi e miglioramenti avanzati dalla DL.

Analogamente ai quadri elettrici, sono valutati anche i quadri per speciali utilizzi, (quadri di rifasamento, carica batterie, soccorritori, ecc.) quando questi non siano già presenti all'interno di quadri specifici (quadri generali, quadri principali, ecc.).

### **CAVIDOTTI**

Rientrano in questa categoria le vie cavi che non rientrano nei prezzi delle utenze terminali (punti luce, punti prese, punti alimentazione, ecc.). Esse sono:

- passerelle;
- canali;
- scale portacavi;
- tubazioni in materiale plastico;
- tubazioni in acciaio zincato o inox;
- cavidotti interrati.

Il metodo di valutazione e di misurazione sarà "a metro", seguendo lo sviluppo reale della rete in pianta sui disegni esecutivi per ciascun tipo e sezione di tubazione, canale o scale portacavi.

Per quanto riguarda la distribuzione all'interno dei cavedi verticali, le vie cavi sono contabilizzate considerando la reale altezza del piano.

Devono intendersi inclusi e mediamente compensati nel prezzo unitario tutti i seguenti i oneri:

- sfridi e scarti dovuti alle lavorazioni o al tipo di posa;
- quota parte del fissaggio dei cavi e/o dei setti separatori;
- accessori per giunzione, trasposizione, chiusura di estremità, cambio di direzione sia orizzontale che verticale, ingresso con flangia nei quadri;
- accessori di giunzione fra tubi dello stesso tipo o diverso, cambi di direzione, ingresso in cassette, passerelle/canali e quadri mantenendo il grado di protezione richiesto;
- accessori quali supporti, mensole, tiges, collari, viti, tasselli, bulloni e qualunque altro apparecchio o sistema di sostegno e di fissaggio;
- collegamenti equipotenziali ovvero morsetti per la messa a terra, possibilmente di tipo prestampato e adatti alla congiunzione tra i canali;

- pezzi speciali e prestampati;
- saldature e forature dei canali, incluse eventuali guarnizioni antiabrasive per la protezione dei cavi;
- accessori di identificazione e marcatura con contrassegni colorati nel caso di canali;
- accessori di identificazione e segnalazione colorati nel caso di tubazioni interrate.

## **CASSETTE E SCATOLE**

Per tutte quelle cassette e scatole che non rientrano nei prezzi delle utenze finali (punto luce, punti prese, punto alimentazione, ecc.), il metodo di valutazione e di misurazione sarà "a numero" intendendo inclusi e mediamente compensati nel prezzo unitario tutti i seguenti oneri:

- qualsiasi tipo di accessorio per il fissaggio del componente su qualsiasi tipo di parete o di supporto;
- foratura, ed eventuale filettatura dei fori, delle pareti delle cassette o scatole per imbocco con tubi e canali;
- setti separatori;
- eventuali piastre di fondo in lamiera zincata;
- fissaggio al fondo delle cassette o scatole delle morsettiere di derivazione;
- morsettiere a scelta della DL;
- marcatura delle morsettiere secondo codici stabiliti con la DL;
- fornitura e applicazione di contrassegni a mezzo targhette con scritte indelebili sulle cassette e sulle scatole stesse;
- eventuali schemi esplicativi delle morsettiere;
- imbocchi, raccordi, pressacavi.

## **CAVI E CONDUTTORI ELETTRICI**

Si intendono:

- cavi di BT;
- cavi speciali.

Per tutti i cavi che non rientrano nei prezzi delle utenze finali (punto luce, punto di alimentazione, ecc.), il metodo di valutazione e di misurazione sarà "a metro" (per ciascun tipo e sezione di cavo) intendendo inclusi e mediamente compensati nel prezzo unitario tutti i seguenti oneri:

- code terminali, sfridi e scarti dovuti alla posa delle linee;
- formazione di teste di cavo (esclusi i terminali di MT conteggiati separatamente);
- ancoraggi a canali, a passerelle, a scale posa cavi, a cavidotti di vario genere;
- capicorda e/o terminazioni;
- morsetti e/o fascette di ancoraggio;
- contrassegni di origine e destinazione applicati a mezzo collari in plastica con scritte indelebili;
- accessori di identificazione, marcatura e numerazione di tutti i conduttori, coerente con i disegni esecutivi;
- ancoraggi a canali, a scale posa cavi, a cavidotti di vario genere;
- collegamenti a sbarre o morsetti di ogni genere;
- verifica della concordanza e sequenza delle fasi;
- prove di tensione applicata (ove necessario).

Nel caso di posa sospesa in aria si intendendo inclusi e mediamente compensati nel prezzo unitario anche i seguenti oneri:

- tesatura della linea;
- legatura agli isolatori;
- formazione di losanghe;
- esecuzione di fori a parete e del fissaggio, con malta di cemento, di ganci, staffe e mensole.
- Sono esclusi dal prezzo unitario perché conteggiati a parte i seguenti materiali e apparecchiature:
- sostegni;
- l'armamento della linea (mensole, ganci, perni, isolatori, ecc);
- morsettiere (incluse nelle cassette e carpenterie);
- giunti in linea e di derivazione;
- muffole di giunzione e derivazione.

La contabilizzazione dei cavi sarà effettuata sui disegni esecutivi facendo riferimento allo sviluppo lineare di ogni singola linea dal punto di partenza al punto di arrivo, aggiungendo i soli tratti necessari al superamento di dislivelli fra punti a quote diverse e includendo eventuali scorte previste.

Per quanto riguarda la distribuzione all'interno dei cavedi verticali, i cavi sono contabilizzati considerando la reale altezza del piano.

## **IMPIANTO DI TERRA**

I materiali di protezione, quali:

- piatto o conduttore in rame acciaio zincato o altro materiale per dispersore di terra;
- piatto o conduttore in acciaio per tratti esterni;
- conduttori per la realizzazione dell'impianto di dispersione;

sono contabilizzati "a metro" di sviluppo lineare. L'importo è comprensivo di sfridi di lavorazione e accessori.

## **4.2) Specifiche tecniche, modalità esecutive e qualità dei materiali**

### **SPECIFICHE E NORME COSTRUTTIVE**

Si precisa che tutti i materiali che verranno installati dovranno essere dotati di Marchio di Qualità (I.M.Q.) e che tutti gli impianti dovranno essere realizzati in conformità con quanto disposto dalle norme C.E.I. e che i materiali dovranno rispondere alle prescrizioni indicate dalle tabelle C.E.I.-UNEL. Nella scelta di materiali non univocamente specificati nel presente documento e/o nei suoi allegati si prescrive inoltre quanto segue:

- Tutti i materiali e gli apparecchi impiegati negli impianti oggetto del presente devono essere adatti all'ambiente in cui sono installati e devono essere tali da resistere alle azioni meccaniche, corrosive, termiche o dovute all'umidità, alle quali possono essere esposti durante l'esercizio;
- Tutti i materiali per l'esecuzione delle opere previste nell'appalto devono avere caratteristiche e dimensioni tali da rispondere alle norme CEI – UNEL attualmente in vigore;
- In particolare i materiali e gli apparecchi per i quali è prevista la concessione del Marchio di Qualità devono essere muniti del contrassegno I.M.Q.

### **QUADRI ELETTRICI DI BASSA TENSIONE**

#### **Caratteristiche tecniche generali - Generalità**

I quadri elettrici di bassa tensione dovranno essere conformi alle norme:

CEI EN 61439-1 (CEI 17-113) – 01/02/2012+CEI EN 61439 - 1/Ec del 11/2015	Apparecchiature assiemate di protezione e di manovra per bassa tensione (quadri BT) Parte 1: Regole generali
CEI EN 61439-2 (CEI 17-114)- 01/02/2012	Apparecchiature assiemate di protezione e di manovra per bassa tensione (quadri BT) Parte 2: Quadri di potenza
CEI EN 61439-3 (CEI 17-116) - 01/12/2012 +EC1 ( 01/06/2014 )	Apparecchiature assiemate di protezione e di manovra per bassa tensione (quadri BT)Parte 3: Quadri di distribuzione destinati ad essere utilizzati da persone comuni (DBO)
CEI EN 61439-4 (CEI 17-117) - 2013 + V1 ( 2014	Apparecchiature assiemate di protezione e di manovra per bassa tensione (quadri BT)Parte 4: Prescrizioni particolari per quadri per cantiere (ASC)
CEI EN 61439-5 09/2016	Apparecchiature assiemate di protezione e di manovra per bassa tensione (quadri BT)Parte 5: Quadri di distribuzione in reti pubbliche
CEI EN 61439-6 07/2013	Apparecchiature assiemate di protezione e di manovra per bassa tensione (quadri BT) Parte 6: Busbar trunking systems ( busways )

Le apparecchiature montate nei quadri elettrici dovranno rispondere alle prescrizioni generali di seguito descritte e presentare caratteristiche tecniche secondo quanto specificato nei disegni di progetto; dovranno in particolare possedere caratteristiche tecniche adeguate a quelle delle utenze da alimentare e dimensionate per i livelli di corto circuito previsti.

Tutti gli accessori utilizzati all'interno dei quadri (sbarre, attacchi, supporti isolanti, profilati, piastre, ecc.) dovranno essere prodotti standard realizzati dal costruttore dell'involucro; dovranno essere rispettate le modalità installative indicate dal costruttore stesso. Non saranno accettate soluzioni con costruzioni artigianali.

Sulle porte e sui pannelli apribili potranno essere fissati solamente strumenti di misura, selettori di comando, lampade di segnalazione luminosa, che dovranno essere di tipo modulare, quadrati o rettangolari, con identificazione del servizio.

La posizione di pulsanti, selettori di comando, lampade, ecc., dovrà essere razionalmente studiata in base alla collocazione della relativa apparecchiatura controllata.

I quadri dovranno essere sempre dotati di pulsante per consentire la prova contemporanea di tutte le lampade di segnalazione installate sui quadri stessi.

Ogni quadro dovrà essere predisposto in modo che al mancare ed al successivo ritorno della tensione di rete, le utenze prima alimentate possano riprendere in modo automatico il loro regolare funzionamento.

Il grado di protezione dei quadri elettrici dovrà essere non inferiore a quanto indicato negli schemi unifilari con minimo IP3X con porte chiuse e IP2X con porte aperte.

L'uscita e l'ingresso dei cavi nei quadri elettrici dovrà garantire il grado di protezione IP previsto utilizzando appositi accessori (pressacavo per ogni cavo ovvero moduli tipo Roxtec o equivalente approvato).

Caratteristiche elettriche principali:

- tensione di isolamento nominale: 660 V;
- tensione di esercizio: 400/230 V;
- frequenza nominale: 50 Hz;
- tensione di prova a 50 Hz per 1 minuto circuiti di potenza: 2500 V;
- tensione di prova a 50 Hz per 1 minuto circuiti ausiliari: 1500 V.

corrente nominale di breve durata ammissibile per 1 secondo non inferiore ai dati progettuali sui disegni di progetto;

corrente nominale di cresta ammissibile non inferiore ai dati progettuali sui disegni di progetto;

apparecchiature dimensionate per una corrente di corto circuito non inferiore ai dati progettuali sui disegni di progetto.

### **Involucri in lamiera**

I quadri elettrici di bassa tensione con involucri in lamiera dovranno essere realizzati, in generale, da scomparti prefabbricati con intelaiatura autoportante in lamiera di acciaio pressopiegata avente spessore minimo di 2 mm e pannelli di chiusura in lamiera di acciaio ribordata dello spessore di 1,5 mm e comunque sufficientemente robusta per sostenere le apparecchiature e per resistere alle sollecitazioni a cui sono sottoposti.

Gli scomparti dovranno essere affiancabili e componibili tra loro in modo da ottenere la configurazione richiesta.

La parte superiore e quella inferiore degli scomparti dovranno essere chiuse con lamiere asportabili, per permettere l'ingresso/uscita dei cavi indifferentemente dal basso o dall'alto.

I quadri dovranno essere realizzati in modo tale da permettere eventuali futuri ampliamenti ai lati, con l'aggiunta di ulteriori scomparti; a tale scopo, le estremità laterali dei quadri dovranno essere chiuse con pannelli asportabili in lamiera di acciaio.

Ogni scomparto dovrà essere suddiviso in celle o zone, contenenti i vari componenti elettrici e meccanici, separate fra loro con lamiere di segregazione tali da garantire un grado di protezione minimo IP2X.

Dovranno essere studiate e realizzate delle canalizzazioni per la circolazione naturale dell'aria in modo da garantire:

il mantenimento delle temperature interne, entro i limiti imposti dalle norme CEI/IEC applicabili;

la compartimentazione delle celle o zone dei singoli scomparti, per evitare che l'eventuale sviluppo di aria ionizzata all'interno di una cella vada ad interessare altre parti in tensione.

Nel caso di installazione in locali con pavimento sopraelevato, la posa dovrà essere effettuata mediante telaio in profilato d'acciaio saldato, verniciato con doppia mano di fondo e una mano finale di colore nero, completo di piedini regolabili con base bugnata e forata per consentire il fissaggio al pavimento mediante tasselli e collante; particolari accorgimenti dovranno essere adottati per l'affiancamento tra telaio e piano di calpestio sopraelevato (es. profilato a L saldato lungo tutto il perimetro superiore del telaio per consentire l'appoggio del piano di calpestio).

La viteria dovrà essere in acciaio inox con bulloni di tipo "autograffiante"; le viti di chiusura delle portine dovranno essere di tipo imperdibile con impronta a croce.

Le cerniere dovranno essere di tipo prefabbricato con elevato grado di robustezza e dovranno consentire l'apertura delle portine con angoli maggiori di 100°.

Le portine anteriori dovranno essere previste di guarnizioni di battuta e corredate di serratura di sicurezza unificata per tutti i quadri della fornitura; le portine incernierate dovranno avere almeno due punti di chiusura per altezze di 600 o 800 mm e almeno tre punti di chiusura per altezze maggiori di 800 mm.

### **Involucro in materiale termoplastico**

I quadri in materiale termoplastico isolante dovranno essere costruiti secondo criteri di robustezza meccanica sia nell'intelaiatura che nelle parti mobili, dovranno essere resistenti agli agenti chimici (acqua, soluzioni saline, acidi, basi e olii minerali), agli agenti atmosferici ed ai raggi UV.

Il materiale termoplastico dovrà essere autoestinguente secondo le norme UL 94 V-0 e UL 94 5VB e resistente al calore anormale ed al fuoco fino a 960 °C (prova del filo incandescente) secondo la norma CEI 89-12 (CEI EN 60695-2-10).

Le caratteristiche estetiche e dimensionali dei quadri dovranno risultare omogenee nell'ambito di uno stesso progetto.

### **Sbarre e connessioni**

In tutti i quadri elettrici di bassa tensione in cui siano previste connessioni con sbarre, queste dovranno essere realizzate in piatto di rame elettrolitico a spigoli arrotondati ed essere dimensionate per le correnti nominali e di corto circuito prescritte.

Le sbarre devono essere ancorate e sostenute da supporti reggi-sbarre in materiale isolante tali da assicurare la tenuta agli sforzi elettrodinamici conseguenti alle correnti di guasto dell'impianto.

Le sbarre con portate maggiori di 250 A saranno argentate o stagnate almeno nelle zone di connessione al fine di prevenire fenomeni di ossidazione.

Le sbarre dovranno essere dimensionate secondo i seguenti criteri:

sbarre principali, in base alla corrente nominale del quadro;

sbarre di derivazione verticali facendo la sommatoria delle correnti nominali degli interruttori alimentati;

sbarre di derivazione alle singole apparecchiature in base alla corrente nominale delle apparecchiature.

Le connessioni in cavo devono essere limitate al minimo indispensabile; in tutti i casi in cui sia possibile dovranno essere utilizzate sbarre.

La sequenza delle fasi deve essere, guardando il fronte del quadro, RSTN da sinistra a destra, dal fronte verso il retro e dall'alto verso il basso.

### **Messa a terra**



I quadri dovranno essere percorsi longitudinalmente o verticalmente da una sbarra di terra in rame, avente sezione minima pari a 125 mm<sup>2</sup> e comunque dimensionata sul valore delle correnti di guasto previste.

Le estremità della sbarra di terra dovranno essere dotate della possibilità di collegamento al dispersore di terra con conduttori aventi sezione fino a 120 mm<sup>2</sup>.

A tale sbarra dovranno essere collegati, in modo da garantire una efficace e sicura continuità elettrica, tutti gli elementi di carpenteria e i componenti principali del quadro. A tal riguardo i collegamenti dovranno essere completi di capocorda di tipo ad occhiello e realizzati con rondelle elastiche e bulloni.

I collegamenti di terra di tutte le masse metalliche mobili o asportabili dovranno essere eseguiti con cavo flessibile di colore giallo-verde o con treccia di rame stagnato di sezione non inferiore a 16 mm<sup>2</sup>.

I quadri a cassetta per installazione a parete potranno essere dotati, in sostituzione della sbarra di terra, di adatti morsetti aventi superficie di contatto adeguata alle correnti di guasto previste.

### **Interruttori automatici**

Gli interruttori automatici impiegati all'interno dei quadri di BT potranno essere di tipo aperto, scatolato o modulare in versione rimovibile, estraibile, o fissa a seconda del tipo di utilizzazione previsto e della corrente nominale delle utenze da proteggere. La tipologia è sempre riscontrabile nei disegni di progetto.

Gli interruttori di tipo modulare, con modulo 17,5 mm o multipli, dovranno essere rispondenti alle norme CEI EN 60898-1 (CEI 23-3/1) per usi domestici e similari ove non diversamente specificato. Essi saranno impiegati nei quadri secondari di distribuzione per portate uguali o inferiori a 100 A per i circuiti che alimentano le utenze finali. L'esecuzione dovrà essere adatta per montaggio su profilato DIN da 35 mm. La curva di intervento magnetotermico dovrà essere scelta in funzione del tipo di carico da alimentare.

Gli interruttori magnetotermici in generale dovranno sempre essere dotati di dispositivi di protezione su tutte le fasi.

Il conduttore di neutro dovrà essere interrotto e/o protetto in conformità alle prescrizioni delle norme CEI 64-8; è da tenere presente che nel caso di adozione di un sistema tipo TN-C, il conduttore PEN non dovrà in alcun caso venire sezionato, né protetto.

Il potere di interruzione dovrà essere almeno pari alla corrente di corto circuito trifase presunta nel punto di installazione, salvo i casi in cui sia accettata la protezione di sostegno, con i limiti imposti dalle norme CEI 64-8.

Tutti gli interruttori di uguale portata e pari caratteristiche dovranno essere tra loro intercambiabili.

Tutte le apparecchiature di tipo scatolato dovranno essere equipaggiate di proprie coperture predisposte dal costruttore sui punti di connessione dei cavi tali da garantire un grado di protezione minimo IP20 a porte aperte; si escludono pertanto schermi o analoghe protezioni artigianali.

Gli interruttori estraibili dovranno, in particolare, essere equipaggiati con otturatori sulle parti fisse, azionati automaticamente dal movimento dell'interruttore durante la manovra di sezionamento, per garantire un grado di protezione IP2X con interruttore estratto e/o sezionato.

I circuiti ausiliari dovranno inserirsi automaticamente nelle relative parti fisse con l'introduzione degli interruttori nelle celle; non sono accettate soluzioni a presa e spina inseribili a mano dall'operatore.

### **Interruttori differenziali**

Gli interruttori differenziali saranno costituiti da un dispositivo ad intervento differenziale per guasto a terra, in genere da associare agli interruttori magnetotermici.

Gli interruttori differenziali, dovranno essere rispondenti alle norme CEI EN 61009.

Dovrà essere garantita la selettività di intervento differenziale tra gli interruttori posti a monte e quelli posti a valle; a tale scopo la protezione differenziale dell'interruttore a monte dovrà avere una corrente di intervento di almeno una grandezza superiore a quella dell'interruttore a valle e tempo di ritardo superiore al tempo totale di apertura del dispositivo a valle.

Per portate fino a 250 A il dispositivo differenziale e l'interruttore automatico potranno essere integrati in un unico apparecchio, senza necessità di alimentazione ausiliaria esterna.

Per portate superiori ai 250 A il dispositivo differenziale dovrà agire sullo sganciatore di apertura dell'interruttore automatico a cui risulta accoppiato; in tal caso il differenziale dovrà essere alimentato da un trasformatore toroidale entro cui devono essere fatti passare tutti i conduttori attivi del circuito da proteggere. Tale dispositivo dovrà essere equipaggiato di segnalazione ottica di regolare funzionamento.

Oltre che nei casi previsti dalle norme CEI applicabili e in quelli indicati sugli schemi di progetto, gli interruttori differenziali dovranno anche essere previsti sempre nei sistemi TT e in tutti i circuiti in cui la protezione contro i contatti indiretti non sia realizzata con le protezioni indicate dalle norme CEI 64-8 o tramite interruzione automatica del circuito con intervento delle protezioni magnetotermiche.

Nei quadri secondari potranno essere utilizzati interruttori differenziali puri, senza protezione magnetotermica, a monte di gruppi di interruttori automatici relativi ad utenze omogenee; tali differenziali dovranno avere portata nominale non inferiore a 25A e dovranno risultare protetti dal dispositivo magnetotermico previsto a monte.

Tutti gli interruttori differenziali dovranno essere dotati di pulsante per la prova del circuito di scatto.

Nel caso di utilizzo di interruttori quadripolari per utenze tripolari, questi dovranno avere tutti i poli cablati a monte per garantire il funzionamento del test di prova differenziale.

### **Contattori**

I contattori dovranno essere previsti in funzione delle seguenti categorie di impiego:

- AC3 per avviamento di motori (carichi induttivi);
- AC5A per impianti di illuminazione con lampade a scarica ovvero fluorescenti e alimentatori elettromagnetici;
- AC1 negli altri casi (carichi resistivi).

I contattori dovranno essere adatti per montaggio fisso entro quadri secondari e ad armadio, dotati di tutti gli accessori e contatti ausiliari necessari per la realizzazione degli schemi elettrici richiesti. Quando impiegati per avviamento motori, le loro caratteristiche elettriche dovranno essere coordinate con quelle dei motori da comandare, con quelle degli interruttori automatici o fusibili posti a monte e con i relé termici accoppiati.

### **Relè termici**

I relé termici per la protezione contro il sovraccarico, dovranno essere tipicamente utilizzati in esecuzione fissa tripolare in serie ai contattori e agli interruttori automatici, con i quali devono essere coordinati, per i circuiti di avviamento motori.

I relé termici dovranno avere ampio campo di regolazione della corrente di intervento ed essere dotati di almeno due contatti ausiliari di scambio.

Il riarmo dei relé dovrà essere di tipo manuale.

I relé di tipo bimetallico dovranno essere compensati contro le variazioni di temperatura ambiente.

Per la protezione da motori con tempi di avviamento particolarmente lunghi dovranno essere impiegati relé termici per avviamento pesante.

Nel caso di utilizzo di relé di tipo "industriale" (non modulare) questi potranno essere installati sul fondo del quadro garantendo però lo spazio frontale libero da qualsiasi apparecchiatura e accessorio (barre DIN, canaline di cablaggio, ecc.) con esclusione di eventuali ausiliari di comando e segnalazione installati direttamente sulla portina di chiusura.

### **Interruttori automatici magnetotermici salvamotori**

Le partenze con salvamotore potranno essere utilizzate per i circuiti di avviamento motori in alternativa all'impiego di interruttore magnetico / relé termico (con contattore), in accordo con i disegni di progetto.

I salvamotori dovranno essere costruiti secondo le norme CEI 17-50 (CEI EN 60947-4-1), CEI 17-44 (CEI EN 60947-1), CEI 17-5 (CEI EN 60947-2), CEI 17-11 (CEI EN 60947-3).

Le caratteristiche di tali dispositivi (tarature, campi di regolazione, ecc.) dovranno essere scelte con gli stessi criteri utilizzati nel caso di partenze motore con apparecchi separati.

Il coordinamento dovrà sempre essere di tipo 2, tale da assicurare le prestazioni nominali delle apparecchiature, dopo un guasto, senza che si renda necessario alcun intervento di manutenzione.

La protezione contro il corto circuito dovrà essere data dall'interruttore automatico che ha anche la protezione termica regolabile integrata.

Il salvamotore dovrà essere accessoriato con contatti per segnalazione a distanza di stati ed anomalia.

Il salvamotore dovrà essere in esecuzione adatta per montaggio su profilato DIN da 35 mm.

Quando è richiesta l'esecuzione di quadro tipo "motor control center", il salvamotore dovrà essere inserito nel cassetto (fisso o estraibile) unitamente al contattore e dovrà avere la manovra dell'interruttore rinviata sul cassetto.

### **Fusibili**

I fusibili impiegati nei circuiti di potenza dovranno essere di tipo cilindrico o a coltello ad alto potere di interruzione, con elevate caratteristiche di limitazione della corrente di corto circuito presunta; la caratteristica di intervento dovrà essere adeguata al tipo di utenza da proteggere (motore o altro).

Se utilizzati in serie a contattori o a sezionatori, i fusibili dovranno essere coordinati con essi.

### **Sezionatori e interruttori di manovra-sezionatori**

I sezionatori (di tipo sottocarico e a vuoto) dovranno essere in grado di resistere termicamente e dinamicamente alle correnti di guasto previste; a tale scopo dovrà esserci coordinamento tra interruttore magnetotermico a monte e sezionatore stesso.

### **Trasformatori di corrente e di tensione**

I trasformatori di corrente e di tensione dovranno avere prestazioni e classi di precisione adeguate ai carichi da alimentare.

I trasformatori di corrente dovranno avere custodia in materiale termoplastico autoestinguente ed essere adatti per installazione fissa all'interno dei quadri.

I trasformatori di tensione dovranno avere custodia metallica messa a terra ed essere adatti per installazione fissa all'interno dei quadri.

Tutti i trasformatori dovranno avere un morsetto secondario collegato a terra.

### **Limitatori di sovratensione (SPD)**

Ove previsti, gli scaricatori dovranno essere del tipo a spinterometro autoestinguente (scaricatori di sovracorrente in bassa tensione) e a varistore con ossido di zinco (scaricatori di sovratensione in bassa tensione); essi dovranno rispondere alle norme CEI EN 61643-11.

Gli scaricatori saranno in genere inseriti a valle degli interruttori o sezionatori generali e protetti da opportuni fusibili o interruttori automatici.

La sezione del conduttore di terra che collega ogni singolo scaricatore all'impianto di terra dovrà essere di almeno 16 mm<sup>2</sup>.

In ogni caso la sezione dei conduttori di cablaggio sugli scaricatori dovrà essere adeguata al livello di corrente di corto circuito nel punto di installazione.

I cablaggi tra gli scaricatori all'interno dei quadri elettrici dovranno evitare la realizzazione di "spire" tra il conduttore di terra e gli altri conduttori.

In presenza di elevato numero di armoniche, dovranno essere installati scaricatori di tipo a varistore.

Le caratteristiche di tensione, corrente ed isolamento sono riscontrabili nei disegni di progetto.

### **Relè di protezione**

I relé di protezione associati agli interruttori magnetotermici potranno essere di tipo elettromeccanico o elettronico, secondo quanto prescritto sui disegni di progetto.

Gli altri relè di protezione dovranno essere adatti per montaggio incassato sulla portella dei quadri.

Quando richiesto, i circuiti amperometrici dovranno essere alimentati da trasformatori di corrente con secondario da 5 A o da 1 A; i circuiti voltmetrici dovranno essere alimentati da trasformatori di tensione con secondario a 100 V.

### **Strumenti di misura**

Gli strumenti di misura dovranno essere adatti per montaggio incassato sulla portella dei quadri.

Quando richiesto, i circuiti amperometrici dovranno essere alimentati da trasformatori di corrente con secondario da 5 A o da 1 A; i circuiti voltmetrici dovranno essere alimentati da trasformatori di tensione con secondario a 100 V.

I voltmetri dei quadri di bassa tensione potranno essere alimentati direttamente a 400 V.

Gli strumenti di misura dovranno essere di tipo digitale con visualizzazione numerica (e a barre per tensioni e correnti) e adatti per montaggio su barra DIN.

Le grandezze misurate dovranno indicare il "vero valore efficace" (true RMS).

### **Apparecchiature ausiliarie**

I quadri dovranno essere equipaggiati con tutte le apparecchiature ausiliarie necessarie per renderli completi e pronti al funzionamento anche se non indicati nei disegni di progetto.

In generale dovranno essere previsti:

- relè ausiliari;
- indicatori luminosi;
- commutatori e selettori di comando e di misura;
- pulsanti;
- resistenze anticondensa, comandate da termostati;
- ventilazione forzata in settori dei quadri dove siano presenti apparecchiature elettroniche di regolazione e controllo.

I dispositivi e le apparecchiature che devono essere visualizzati e manovrati dall'esterno dei quadri, dovranno essere previsti per montaggio incassato sulle portelle, con grado di protezione minimo IP5X a porta chiusa e IP2X sui terminali posteriori.

### **Inverter**

Gli inverter, impiegati per l'azionamento a velocità variabile di motori asincroni trifasi, dovranno essere alloggiati dentro i quadri di distribuzione delle rispettive utenze regolate, in appositi scomparti predisposti, di dimensioni tali da garantire, a quadro chiuso, grado di protezione idoneo, adeguata ventilazione e smaltimento della temperatura anche mediante feritoie predisposte allo scopo realizzate con accessori e componenti standard.

Gli inverter dovranno essere del tipo a codifica PWM vettoriale con controllo del vettore tensione, con frequenza regolabile in uscita da 5 a 60 Hz.

Gli inverter dovranno essere dotati di tastiera di comando e di programmazione e display di controllo, in grado di riportare i parametri e i codici di allarme. Dovranno inoltre essere dotati di funzione di riavvio dopo mancanza di alimentazione con possibilità di selezione.

Tutte le indicazioni riportate sul display dovranno essere in lingua italiana o comunque acronimi di inequivocabile significato.

Durante le operazioni di avvio e di arresto, gli inverter dovranno essere in grado di supportare le commutazioni del circuito motore. Tali commutazioni non dovranno provocare danni al variatore e non richiederanno la presenza di una logica di interblocco esterna.

I variatori di velocità dovranno essere forniti di filtri antidisturbo in ingresso ed in uscita, in modo che l'installazione e l'esercizio risultino conformi ai vigenti limiti di emissione e di immunità nel campo della compatibilità elettromagnetica.

Gli inverter dovranno avere contatti puliti per la segnalazione di:

- anomalia generale, che cumulerà gli allarmi di sovratensione / sottotensione, guasto generale, corto circuito / sovracorrente, sovratemperatura, blocco motore;
- intervento protezione I2t.

Gli inverter dovranno essere dotati di morsetti per il collegamento a sonde di tipo PTC e per il collegamento del comando e della regolazione dalla unità periferica. Tale regolazione dovrà effettuarsi mediante segnali in corrente ( $0 \div 20$  o  $4 \div 20$  mA) o in tensione ( $0 \div 10$  V o  $2 \div 10$  V).

### **Apparecchiature di regolazione**

Quando richiesto dai disegni di progetto i quadri dovranno comprendere, oltre ai cubicoli di potenza, una colonna, o un cubicolo, o comunque lo spazio sufficiente per il contenimento delle apparecchiature di regolazione, che sono escluse dalla presente sezione.

Salvo per i quadri bordo macchina e per i quadri di modeste dimensioni (a servizio di una sola macchina), i regolatori dovranno essere posti in una sezione del quadro completamente segregata elettricamente e meccanicamente (colonna a sé stante, cubicolo, sezione del quadro con proprio pannello di accesso).

A tale scopo l'appaltatore degli impianti elettrici dovrà coordinarsi con l'appaltatore degli impianti termofluidici.

Il cablaggio interno dei pannelli di regolazione dovrà essere realizzato con gli stessi criteri descritti in precedenza.

### **Interblocchi**

I quadri dovranno essere dotati di tutti gli interblocchi necessari per prevenire errate manovre che potrebbero compromettere oltre che l'efficienza e l'affidabilità delle apparecchiature, la sicurezza del personale addetto all'esercizio dell'impianto.

Tutti i blocchi a chiave dovranno essere realizzati in modo tale che l'estrazione della chiave mantenga le apparecchiature bloccate nella posizione in cui si trovano.

Le sequenze di manovra e il tipo dei blocchi meccanici dovranno essere sottoposti per approvazione alla D.L..

L'accoppiamento delle chiavi di interblocco dovrà essere effettuato mediante inanellamento saldato tale da garantire l'impossibilità di disaccoppiare le chiavi stesse.

### **Cablaggi interni**

Tutti i conduttori di cablaggio dovranno essere realizzati con conduttori flessibili in rame, con isolamento non propagante l'incendio e a ridottissima emissione di gas tossici e corrosivi, del tipo N07G9-K dimensionati per la portata nominale delle apparecchiature ovvero con sistemi di cablaggio rapido di tipo prefabbricato.

I conduttori dei circuiti in partenza e in arrivo dovranno essere adeguatamente fissati alla struttura del quadro in modo che il loro peso non gravi sulle apparecchiature e in modo che possano sopportare le elevate sollecitazioni elettrodinamiche delle correnti di corto circuito.

I conduttori dovranno essere collegati alle apparecchiature con appositi capicorda a pressione.

I circuiti ausiliari e di potenza dovranno essere posti entro canaline in PVC autoestinguenti, esenti da emissioni tossiche, non igroscopiche, traforate e con coperchio.

Il capo di ogni conduttore fissato a morsetti o ad apparecchiature dovrà essere numerato mediante anellino segnafilo.

Tutti i circuiti, sia di potenza che ausiliari che entrano od escono dal quadro dovranno far capo ad apposite morsettiere di tipo componibile, adeguate alle sezioni dei cavi collegati e dotate di cartellini di numerazione.

Tutti i segnali in arrivo da apparecchiature fuori quadro dovranno far capo a relé ausiliari con zoccolo in esecuzione estraibile e morsetti di collegamento anteriori.

## Circuiti ausiliari

I circuiti ausiliari di comando, segnalazione e misura all'interno dei quadri, dovranno essere realizzati con conduttori flessibili in rame, con isolamento non propagante l'incendio e a ridottissima emissione di gas tossici e corrosivi, del tipo FG17, di sezione adeguata, posati su cavidotti in materiale termoplastico, riuniti a fascio. Dovranno essere alimentati in bassissima tensione c.a., tramite trasformatore di sicurezza.

La densità di corrente nei conduttori non dovrà eccedere il valore risultante dalle prescrizioni delle norme CEI 20-21 moltiplicato per un coefficiente di sicurezza pari a 0,8; tale valore, che sarà riferito alla corrente nominale  $I_n$  dell'organo di protezione e non alla corrente di impiego  $I_b$  della conduttura in partenza, non dovrà essere comunque superiore a  $4 \text{ A/mm}^2$ .

Per i diversi circuiti dovranno comunque essere impiegate le seguenti sezioni minime:

- circuiti amperometrici:  $4 \text{ mm}^2$ ;
- circuiti voltmetrici:  $2,5 \text{ mm}^2$ ;
- circuiti di comando e segnalazione:  $1,5 \text{ mm}^2$ ;
- circuiti di comando e segnalazione all'interno di apparecchiature:  $1 \text{ mm}^2$ .

Tutti i collegamenti dovranno essere effettuati mediante capicorda a compressione di tipo preisolato, adeguati al cavo e all'apparecchiatura da cablare, con esclusione di qualsiasi adattamento di sezione e/o di dimensione del cavo o del capocorda stesso.

Le estremità dei conduttori dovranno essere provviste di identificazione in conformità agli schemi funzionali e/o di cablaggio e di terminali isolati.

## Morsettiere

Le morsettiere dovranno essere di tipo componibile con serraggio dei conduttori di tipo indiretto, installate su guida DIN e opportunamente identificate per gruppi di circuiti appartenenti alle diverse sezioni costituenti il quadro secondo le modalità previste nel presente paragrafo; l'eventuale suddivisione tra gruppi di morsettiere adiacenti, appartenenti a diverse sezioni, dovrà avvenire mediante separatori.

Le morsettiere ausiliarie per circuiti voltmetrici e amperometrici dovranno essere rispettivamente, di tipo sezionabile e cortocircuitabile, riunite in appositi complessi protetti da schermo in resina trasparente.

Le morsettiere dovranno essere accessibili con quadro in servizio.

Ad ogni dispositivo di serraggio di ciascun morsetto non dovrà essere cablato più di un conduttore; l'eventuale equipotenzializzazione dovrà avvenire tra i morsetti mediante opportune barrette "di parallelo".

Le morsettiere di attestazione dell'alimentazione ausiliaria a 230V c.a. dovranno essere complete di targhette con opportuna simbologia antinfortunistica o scritte indicanti parti in tensione.

Non saranno ammesse morsettiere di tipo sovrapposto.

Dovrà essere previsto un numero di morsetti ausiliari disponibili in quantità pari al 10% di quelli utilizzati.

Sui quadri che alimentano unità di trattamento aria (UTA), dovrà essere predisposta in morsettiera la possibilità di effettuare l'arresto di tutti i ventilatori tramite un comando proveniente dalla centralina rilevamento incendio.

## Materiali isolanti

I materiali isolanti impiegati all'interno dei quadri elettrici dovranno essere di tipo autoestinguente, esenti da emissioni tossiche, non igroscopici, ad elevate caratteristiche di resistenza alle scariche superficiali e all'invecchiamento.

## Accessori

I quadri dovranno essere dotati almeno dei seguenti accessori:

- schema elettrico, schema funzionale e schema topografico con l'indicazione delle zone d'impianto custoditi in apposita tasca portaschemi in plastica rigida all'interno del quadro;
- targa di identificazione del quadro posta sulla parte superiore del quadro stesso;
- targa del costruttore completa dei dati richiesti dalle norme CEI 17-6 e fissate con viti e/o rivetti;

- targhette di identificazione delle utenze in alluminio, ovvero in materiale plastico autoestinguente, con scritte pantografate inserite su apposite guide porta etichette in plastica o magnetiche (tipo Italfit h≥15 mm o equivalenti) fissate con viti zincate o in nylon sul fronte del quadro; eventuali spazi vuoti dovranno essere completati con targhette senza scritte in modo da evitare la possibilità di scorrere lungo le guide;
- (eventuali) targhe di istruzione e/o di indicazione di pericolo con dicitura o simbologia di colore nero o rosso su fondo giallo, fissate sopra ogni schermatura e/o pannello di protezione contro contatti diretti su parti in tensione;
- golfari di sollevamento.

### **Riserva**

Il quadro dovrà garantire, sia per quanto riguarda la portata delle sbarre, sia per quanto riguarda lo spazio disponibile all'interno delle canalizzazioni e per l'installazione di nuove apparecchiature, una riserva di almeno il 20%.

### **Marcature**

Ogni apparecchiatura elettrica all'interno del quadro e ogni estremità dei cavi di cablaggio dovrà essere contrassegnata in modo leggibile e permanente con le sigle indicate negli schemi elettrici, in modo da consentirne l'individuazione.

Le marcature dovranno essere conformi alle norme CEI 16-7 art.3 ed essere del seguente tipo:

- targhette adesive o ad innesto da applicare a freddo per tutte le apparecchiature elettriche (morsetti, interruttori, strumentazione, ausiliari di comando e segnalazione, ecc.) posizionate sulle apparecchiature stesse o nelle vicinanze sulla struttura del quadro;
- anelli o tubetti porta-etichette, ovvero tubetti pre-siglati termorestringenti per le estremità dei cavi di cablaggio;
- cinturini con scritta indelebile per tutti i cavi in arrivo e partenza nel quadro con riportate le sigle di identificazione della linea, il tipo di cavo, la conformazione e la lunghezza secondo quanto riportato negli schemi elettrici.

Non saranno ammesse identificazioni dei cavi mediante scritte effettuate a mano sulle guaine dei cavi stessi, ovvero mediante targhette in carta legate o incollate ai cavi.

### **Trattamento delle superfici e verniciatura dei quadri in lamiera**

Tutte le superfici metalliche dei quadri dovranno essere opportunamente trattate e verniciate in modo da resistere all'usura del tempo e alle condizioni ambientali del luogo di installazione. In particolare dovrà essere adottato il seguente ciclo:

- lavaggio;
- fosfatazione;
- asciugatura;
- verniciatura con applicazione elettrostatica di smalto in polvere termoindurente, con spessore minimo di 60 micron;
- polimerizzazione in forno.

L'appaltatore potrà proporre il proprio ciclo di verniciatura, anche se diverso da quello prescritto, sottoponendolo all'approvazione da parte della D.L..

Il colore finale dovrà essere concordato con la D.L. sulla base delle tabelle di codifica RAL.

### **Modalità di posa in opera**

I quadri di bassa tensione dovranno essere installati secondo le istruzioni del costruttore, con completa accessibilità per le operazioni di manutenzione, e con sufficiente circolazione dell'aria.

Per la perfetta messa a livello, i quadri dovranno essere installati con opportuni telai di base in profilato di acciaio saldato e verniciato con doppia mano di fondo e una mano finale di colore nero.

Le altezze di installazione, rispetto al pavimento, delle apparecchiature all'interno dei quadri devono rispettare, nei limiti del possibile, le seguenti indicazioni:

- strumenti di misura: max 2 m;
- dispositivi di manovra: tra 0,8 e 1,6 m;
- morsettiere: min 30 cm.

I quadri e tutti i loro componenti dovranno essere installati in modo tale da evitare reciproche influenze con altre apparecchiature, che possano determinare declassamenti.

I quadri elettrici di bassa tensione dovranno essere in grado di funzionare nelle seguenti condizioni:

- Installazione: all'interno;
- Ambiente: normale;
- temperatura ambiente massima: 40°C;
- temperatura ambiente minima: 5°C;
- umidità relativa: 50% a 40°C.

### **Prove controlli e certificazioni**

Le prove in officina presso il Costruttore dovranno essere eseguite nel rispetto di quanto previsto dalle norme di prodotto. L'Appaltatore dovrà avvisare la Stazione Appaltante circa la data di effettuazione delle prove la quale si riserverà il diritto di presenziare alle prove stesse.

Dovranno essere eseguite le seguenti prove di accettazione:

- conformità al progetto;
- verifica dati di targa e caratteristiche nominali;
- esame a vista per quanto riguarda:
- tipologia e classificazione del quadro;
- grado di protezione esterno (incluso il fondo) e interno (tra le celle);
- protezione contro i contatti diretti e indiretti;
- provvedimenti contro il guasto interno;
- verifica cablaggio (tipologia dei conduttori e delle morsettiere);
- verifica serraggio conduttori;
- identificazione delle apparecchiature interne, dei conduttori, dei terminali e delle morsettiere;
- identificazione e segnalazione di apparecchi che possono mantenere cariche pericolose dopo il loro sezionamento;
- provvedimenti per una corretta aerazione delle apparecchiature di protezione;
- verifica delle sezioni sbarre, conduttori, giunzioni, isolatori, ecc.;
- verifica delle tarature interruttori e fusibili di protezione;
- verifica dimensionale (conformità ai disegni costruttivi);
- esame a vista dei collegamenti di terra;
- verifica funzionale degli interblocchi meccanici;
- prova di tensione applicata a frequenza industriale del circuito principale;
- prova di tensione applicata dei circuiti ausiliari e di comando;
- verifica dei limiti di sovratemperatura;
- prove di funzionamento meccanico;
- prova dei dispositivi ausiliari elettrici:
- circuiti di apertura e chiusura;
- lettura e controllo strumentazione;
- protezioni;
- verifica cablaggio contatti ausiliari;
- verifica interblocchi elettrici;
- verifica segnalazioni luminose di "stato" e di "allarme";
- verifica di continuità del circuito di protezione e relativo dimensionamento.

Quando richiesto dagli altri documenti di progetto, dovranno inoltre essere eseguite le seguenti prove di tipo indicate su almeno un quadro di verifica della tenuta al corto circuito.

Il collaudo in officina dovrà essere documentato da un certificato allegato ad ogni quadro elettrico che attesti le prove effettuate e i relativi risultati.

Inoltre l'Appaltatore dovrà fornire le certificazioni attestanti il superamento, da parte di una apparecchiatura di analoghe caratteristiche, delle prove di tipo previste dalle norme.

Tutti i quadri elettrici consegnati in cantiere dovranno essere provvisti di dichiarazione di conformità alle specifiche norme, e relativo certificato di collaudo in officina che attesti le prove e la verifica delle prestazioni richieste indicate negli elaborati di progetto. La presenza di tale documento è una delle condizioni essenziali per l'accettazione in cantiere. Copie dei certificati dovranno essere consegnate alla DL mentre gli originali dovranno essere conservati dall'installatore e consegnati con la documentazione finale di tutti gli impianti.



Prima della fase di accettazione dovranno essere eliminate tutte le anomalie eventualmente riscontrate nel collaudo in officina che non possono in alcun modo essere eliminate in cantiere.

Le prove di accettazione consisteranno in:

- esame della documentazione redatta dal costruttore;
- esame di consistenza della fornitura completa anche delle parti accessorie;
- esame dello stato dell'apparecchiatura con particolare attenzione all'assenza di anomalie visibili quali ammaccature e aggiustamenti non conformi a quanto esaminato o precedentemente concordato con il costruttore.

Dopo la posa in opera e prima della messa in funzione dovranno essere eseguiti i seguenti controlli:

- esame a vista per quanto riguarda:
- l'assenza di danneggiamenti;
- la corretta identificazione dell'apparecchiatura;
- il corretto collegamento dei circuiti di potenza e ausiliari completi delle identificazioni dei conduttori conformi a quanto indicato nel presente elaborato;
- la pulizia da polvere e rimasugli di lavorazione in ogni parte interna ed esterna dell'apparecchiatura;
- prova di tenuta in tensione alla frequenza industriale (qualora il quadro sia stato riassembleato a seguito del trasporto in cantiere);
- prova di tenuta di tutti i serraggi e collegamenti di potenza e ausiliari;
- esame e regolazione delle tarature dei dispositivi di protezione di ciascun interruttore sulla base degli assorbimenti di corrente delle apparecchiature installate a valle ovvero della relazione di calcolo sulle linee;
- analisi della selettività dei dispositivi di protezione.

Successivamente alla messa in funzione dovranno essere eseguiti i seguenti controlli:

- funzionamento delle segnalazioni ottiche;
- funzionamento degli ausiliari;
- prova di sgancio di emergenza (ove presente);
- verifica di funzionamento dei dispositivi differenziali alla corrente di guasto  $I_{dn}$ ;
- verifica di congruità con gli schemi costruttivi.

Tutti i controlli e prove in cantiere dovranno essere documentati e trasmessi alla DL, completi di data e firma del responsabile dell'impresa che attesta l'idoneità delle verifiche.

## **SPECIFICHE TECNICHE E MODALITÀ DI ESECUZIONE PER CAVI**

### **Caratteristiche tecniche generali**

I cavi utilizzati negli impianti elettrici dovranno essere di primaria marca.

La scelta delle sezioni dei conduttori dovrà basarsi sulle seguenti considerazioni:

- il valore massimo di corrente transitante nei conduttori non dovrà eccedere l'80% della loro portata stabilita secondo le tabelle CEI-UNEL per le condizioni di posa stabilite;
- la massima caduta di tensione a valle del quadro generale fino all'utilizzatore più lontano dovrà essere minore del 4%, salvo i valori prescritti per impianti particolari;
- la massima caduta di tensione ammessa ai morsetti di utenze motore, dovrà essere pari al 5% nel funzionamento continuo a pieno carico e del 15% in fase di avviamento;
- la protezione delle condutture contro i sovraccarichi ed i cortocircuiti.

La sezione minima dei conduttori, salvo prescrizioni particolari dovrà essere:

- per i circuiti di segnalazione ed assimilabili 1 mm<sup>2</sup>;
- per i circuiti luce ed ausiliari 1,5 mm<sup>2</sup> (dorsale da scatola di derivazione) 2,5 mm<sup>2</sup> (dorsale principale);
- per i circuiti FM 2,5 mm<sup>2</sup> (dorsale da scatola di derivazione) 4 mm<sup>2</sup> (dorsale principale).

I colori dei cavi di energia, dovranno essere i seguenti:

- fase R nero
- fase S grigio
- fase T marrone
- neutro azzurro

- terra          giallo verde

Non sarà ammesso l'uso dei colori azzurro e giallo verde per nessun altro servizio, nemmeno per gli impianti ausiliari.

### **Designazione dei cavi**

Negli schemi elettrici, le designazioni delle linee in partenza o in arrivo dai quadri dovranno essere fatte secondo le sigle unificate delle tabelle CEI-UNEL, in base alle quali risulta pure deducibile in modo inequivocabile, la formazione delle linee e, in particolare, se esse risultano costituite da cavi unipolari o da cavi multipolari.

Per facilitare l'identificazione si riportano i seguenti esempi di designazione di formazione di linea:

cavo FG17 4x1x1,5: quattro conduttori unipolari di sez.1,5 mmq, tensione nominale 450/750V;

cavo FG16OM16 0,6/1 kV 4x1x10: quattro conduttori unipolari di sez.10 mmq, tensione nominale 0,6/1 kV;

cavo FG16OM16 0,6/1 kV 5x6: un conduttore multipolare con 5 cavi di sez.6 mmq, tensione nominale 0,6/1 kV;

### **Modalità di posa in opera**

La posa dei cavi dovrà essere eseguita seguendo scrupolosamente le indicazioni del costruttore.

I cavi potranno essere installati secondo le modalità di posa previste dalla norma CEI 64-8.

I cavi lungo il percorso non dovranno presentare giunzioni intermedie. Saranno ammesse giunzioni di conduttori solamente nelle cassette e nei quadri e con appositi morsetti di sezione adeguata; non saranno accettate giunzioni nelle passerelle portacavi.

Il raggio di curvatura dei cavi dovrà tenere conto di quanto specificato dai costruttori.

La sezione dei conduttori delle linee principali e dorsali dovrà rimanere invariata per tutta la loro lunghezza.

Posa dei cavi entro passerelle e canali

I cavi entro passerelle o canali dovranno essere posati in modo ordinato, paralleli fra loro, senza attorcigliamenti e incroci, rispettando il raggio di curvatura indicato nelle tabelle; particolare attenzione dovrà essere posta per cavi disposti a strato o a fascio che dovranno avere sezioni simili o adiacenti (cioè aventi le sezioni dei conduttori comprese entro tre sezioni adiacenti unificate in rispondenza all'art. 4.2 della tabella CEI-UNEL 35024/1).

Cavi di sezione diversa dovranno essere opportunamente separati da una distanza pari ad almeno:

due volte il diametro esterno del cavo di sezione superiore in caso di cavi unipolari;

una volta il diametro esterno del cavo di sezione superiore in caso di cavi multipolari.

Nei tratti verticali i cavi dovranno essere ancorati alle passerelle con passo di 0,5 m; nei tratti orizzontali i cavi dovranno essere legati alle passerelle e ai canali mediante fascette in corrispondenza di curve, diramazioni, incroci, cambiamenti di quota e lungo i tratti in rettilineo almeno ogni 5 m. I cavi dovranno essere fissati anche nel caso di canali chiusi (non forati) utilizzando apposite barre trasversali.

I morsetti di ancoraggio alle scale posacavi dovranno essere di tipo aperto; si esclude l'uso di morsetti metallici chiusi in particolare nel caso di cavi unipolari.

I cavi di tipo ad isolamento minerale posati direttamente in vista senza ausilio di cavidotti dovranno avere percorsi rettilinei; i percorsi a soffitto dovranno seguire, per quanto possibile, l'andamento delle pareti. Il fissaggio dovrà essere effettuato con appositi cavallotti disposti ogni metro ovvero, nel caso di strutture aventi rilevanza estetica e/o artistica, mediante legature con filo di rame e appositi fissaggi da definire in sede DL.

### **Posa dei cavi interrati**

La posa di cavi interrati dovrà essere eseguita nel rispetto delle norme CEI 11-17.

I cavi interrati dovranno essere posati entro tubazioni o cunicoli predisposti allo scopo e idonei a sopportare le sollecitazioni esterne.

La temperatura di posa non dovrà essere inferiore a 0° C per cavi isolati in PVC e -25° C per cavi isolati in materiali elastomerici.

La forza di trazione necessaria durante l'infilaggio di cavi in rame dovrà essere esercitata sui conduttori e non sull'isolamento e non dovrà essere maggiore di 60 N/mm<sup>2</sup>.

Per garantire un'azione di tiro costante e senza strappi si dovrà effettuare tale operazione mediante argani a controllo di trazione; inoltre per facilitare tali operazioni dovranno essere utilizzati appositi rulli che permettano di ridurre lo sforzo, garantire il raggio minimo di curvatura del cavo ed evitare danneggiamenti o malformazioni all'isolamento e al conduttore.

La posa di cavi di energia in tubo isolante e in vicinanza di altri cavi, tubazioni metalliche, serbatoi e cisterne di carburante dovrà rispettare le seguenti distanze:

- $\geq 0,3$  m negli incroci con cavi interrati per telecomunicazioni ovvero tubazioni metalliche;
- $\geq 0,3$  m in caso di percorsi paralleli tra cavi di energia e di telecomunicazioni ovvero tubazioni metalliche;
- $\geq 1,0$  m in caso di vicinanza a serbatoi contenuti liquidi o gas infiammabili;
- $\geq 0,5$  m negli incroci o percorsi paralleli con tubazioni di gasdotti interrati.

Per posa in tubazioni interrate o in cunicoli, dovrà essere sigillato l'ingresso con riempitivi.

### **Siglatura**

Ogni cavo dovrà essere contrassegnato in modo leggibile e permanente, in modo da consentirne l'individuazione.

Le siglature dovranno essere conformi alle norme CEI 16-7 art.3, e realizzate con anelli o tubetti porta-etichette, oppure tubetti pre-siglati o termorestringenti.

Le siglature dovranno essere applicate:

- su entrambe le estremità;
- in corrispondenza di ogni cassetta di derivazione;
- ogni 20 m lungo le passerelle e scale porta cavi;
- in corrispondenza di ogni cambio di percorso.

La sigla dovrà riportare il numero di identificazione del circuito.

Dovranno essere siglati anche tutti i conduttori degli impianti ausiliari in conformità agli schemi funzionali costruttivi.

Per ogni linea di potenza facente capo a morsetti entro quadri elettrici la siglatura dovrà essere eseguita come segue:

- siglatura della linea sul morsetto e sul conduttore;
- siglatura della fase (RSTN), sul singolo conduttore e sul morsetto.

### **Connessioni terminali**

Le connessioni terminali dei cavi comprenderanno la formazione delle terminazioni ed il collegamento ai morsetti.

Le terminazioni dovranno essere di tipo e sezione adatte alle caratteristiche del cavo su cui verranno montate e all'apparecchio a cui verranno collegate; si esclude qualsiasi adattamento di dimensione o sezione del cavo o del capocorda stesso.

Nel caso di cavi multipolari, la guaina dovrà essere opportunamente rifinita nel punto di taglio con manicotti termorestringenti.

Per le connessioni dei cavi siano essi di energia, di comando, di segnalazione e misura, si dovranno impiegare capicorda a compressione in rame stagnato, del tipo preisolato o protetto con guaina termorestringente.

Ad ogni dispositivo di serraggio di ciascun morsetto non dovrà essere cablato più di un conduttore; l'eventuale equipotenzializzazione dovrà avvenire tra i morsetti mediante opportune barrette "di parallelo".

I cavi, presso i punti di collegamento, dovranno essere fissati con fascette o collari, oppure si dovranno utilizzare appositi pressacavi, in modo da evitare sollecitazioni sui morsetti di quadri o cassette, ecc.

### **Prove, controlli e certificazioni**

Il materiale consegnato in cantiere dovrà essere conforme alle marche e tipologie presentate dall'impresa e formalmente approvate dalla DL nelle fasi preliminari alla consegna.

Prima della fase di accettazione dovranno essere espletate tutte le eventuali note e adeguamenti concordate tra DL e impresa in fase di approvazione che non possono in alcun modo essere eliminate in cantiere.

Le prove di accettazione consisteranno in:

- esame di consistenza della fornitura completa anche delle parti accessorie;
- esame dello stato del materiale con particolare attenzione all'assenza di anomalie visibili.

Prove e controlli iniziali

Durante le fasi di installazione dovranno essere eseguiti i seguenti controlli:

esame a vista per quanto riguarda:

- la corretta installazione completa di tutti gli accessori previsti dalla documentazione di progetto;
- la separazione, ove prevista, di circuiti con tensioni non compatibili ovvero funzioni diverse, nel rispetto della normativa e delle prescrizioni di progetto;
- l'assenza di danneggiamenti;
- il corretto collegamento dei circuiti completi delle identificazioni dei conduttori conformi a quanto indicato nel presente elaborato;
- prova di tenuta di tutti i serraggi e connessioni;
- verifica resistenza isolamento (F/F, F/N, F/T, N/T) sui cavi BT con tensione nominale  $U_0/U$ : 450/750 V: 500 Vc.a. per 1 minuto, sulle singole linee: valore minimo 0,5 M $\Omega$ ;
- verifica resistenza isolamento (F/F, F/N, F/T, N/T) sui cavi BT con tensione nominale  $U_0/U$ : 0,6/1 kV: 1000 Vc.a. per 1 minuto, sulle singole linee: valore minimo 1 M $\Omega$ ;
- verifica resistenza isolamento sui cavi MT: tensione applicata per 15 minuti, pari a 4  $U_0$ , sulle singole linee.

Successivamente alla alimentazione e messa in funzione dovranno essere eseguiti i seguenti controlli:

- misure di impedenza dell'anello di guasto e relativi valori di corrente di c.to c.to effettuate sia sul quadro generale di BT che a valle dei circuiti più rappresentativi definiti dalla DL e nelle diverse condizioni di alimentazione (da rete normale e da rete di emergenza);
- verifica di rispondenza dei circuiti alle denominazioni presenti nei quadri elettrici.

### **Documentazione delle prove in cantiere**

Tutti i controlli e prove in cantiere dovranno essere documentati e trasmessi alla DL, completi di data e firma del responsabile dell'impresa che attesta l'idoneità delle verifiche.

### **TUBI PROTETTIVI**

I tubi protettivi, di qualunque materiale siano, dovranno essere espressamente prodotti per impianti elettrici e dovranno risultare privi di sbavature alle estremità e privi di asperità taglienti lungo le loro generatrici interne ed esterne.

I tubi dovranno avere idonei raccordi di giunzione ed accessori, onde ottenere il grado di protezione richiesto.

Tutta la raccorderia dovrà essere del tipo a pressatubo o filettata a seconda dei casi.

I cambi di direzione dovranno essere eseguiti preferibilmente con curve rigide ovvero con curve pieghevoli di produzione standard, costituite da uno spezzone di guaina completo di raccordi per tubo; non saranno in nessun caso ammesse curve ispezionabili ad angolo ristretto e nemmeno piegature del tubo se non in casi eccezionali da definire in sede di DL e per angoli superiori a 170°. I raccordi tubo-guaina dovranno garantire un diametro interno costante per tutta la lunghezza del cavidotto.

Le giunzioni tubo-cassetta dovranno essere effettuate con raccordi predisposti allo scopo tali da garantire il grado di protezione richiesto; non saranno ammesse guarnizioni, passacavi concentrici, flessibili del tipo "ad

incisione" ovvero combinazioni di ghiera e contro-ghiera. Il fissaggio del raccordo sulla parete interna della cassetta dovrà essere garantito da una ghiera di tenuta; non sarà ammessa la raccorderia flessibile o con innesto a scatto.

In ogni caso non sarà ammesso l'impiego di derivazioni a "T".

### **Modalità di posa in opera**

Il montaggio dei tubi dovrà essere eseguito seguendo scrupolosamente le indicazioni del costruttore.

I tubi dovranno essere posati con percorso regolare e senza accavallamenti.

All'interno degli edifici i tubi dovranno essere messi in opera parallelamente alle strutture, sia sui piani orizzontali che su quelli verticali (non saranno ammessi percorsi diagonali).

Le tracce sulle murature dovranno essere effettuate secondo percorsi verticali e orizzontali, comunque di preferenza in una fascia di 30 cm dal filo soffitto, filo pavimento e filo pareti.

Per qualsiasi tipo di posa dovrà essere prevista in modo tassativo e rigoroso l'assoluta sfilabilità dei conduttori dai tubi in qualunque momento; si dovranno installare cassette rompitratta per soddisfare questo requisito (almeno una ogni 10 metri ed in corrispondenza di ogni brusco cambio di direzione).

La curvatura dei tubi non dovrà mai avere raggio inferiore a 10 volte il diametro della sezione del cavo maggiore.

Non sarà ammesso utilizzare lo stesso tubo per cavi con servizi diversi e con tensione di riferimento differente.

Salvo prescrizioni particolari il diametro esterno minimo dei tubi dovrà essere di 20 mm.

I diametri indicati nei documenti di progetto con un solo numero si riferiscono al diametro esterno.

Il diametro interno dei tubi dovrà essere pari almeno a 1,3 volte il diametro del cerchio circoscritto al fascio di cavi in essi contenuti.

Non si dovrà transitare con tubi protettivi in prossimità di condutture di fluidi ad elevata temperatura o di distribuzione del gas e di ammararsi a tubazioni, canali o comunque altre installazioni impiantistiche meccaniche.

I tubi previsti vuoti dovranno comunque essere dotati di fili pilota in materiale non soggetto a ruggine.

In corrispondenza dei giunti di dilatazione delle costruzioni dovranno essere usati particolari accorgimenti, quali tubi flessibili o doppi manicotti.

### **Posa in opera di tubi pieghevoli in materiale isolante**

Per le tubazioni pieghevoli in materiale isolante non saranno ammesse giunzioni lungo tutto il tratto di tubo.

Nella posa ad incasso, nei tratti a pavimento, i tubi, prima di essere ricoperti con malta, dovranno essere ben fissati tra loro ed alla soletta, onde evitare successivi spostamenti durante la copertura per i lavori di ultimazione del pavimento.

Nella posa in vista e nei controsoffitti i tubi dovranno essere fissati con appositi sostegni in materiale plastico od in acciaio cadmiato, posti a distanza opportuna ed applicati alle strutture con tasselli ad espansione o fissati con viti o saldatura su sostegni già predisposti, con interdistanza massima di 1 m. Le giunzioni tra tubazioni e l'ingresso dei tubi nelle cassette dovranno avvenire attraverso appositi raccordi idonei al grado di protezione richiesto.

L'uso di tubi pieghevoli, nella posa in vista, sarà in generale consentito per i tratti terminali dei circuiti, come tra cassette di dorsale ed utenze finali.

### **Posa in opera di tubi rigidi in materiale isolante**

Il fissaggio in vista alle pareti dei tubi rigidi in materiale isolante dovrà essere eseguito impiegando cavallotti di tipo plastico con bloccaggio del tubo a scatto.

Le tubazioni in vista dovranno essere fissate alle pareti con sostegni distanziati quanto necessario per evitare la flessione; in ogni caso la distanza dei sostegni non dovrà essere superiore a 1 m.

Negli impianti incassati, le giunzioni tra tubi dovranno essere eseguite mediante manicotti.

### **Posa in opera di tubi rigidi in materiale metallico**

I tubi metallici dovranno essere fissati mantenendo un certo distanziamento dalle strutture, in modo che possano essere effettuate agevolmente le operazioni di riverniciatura per manutenzione e sia assicurata una sufficiente circolazione di aria.

I sostegni dovranno essere dimensionati per sostenere il peso complessivo corrispondente ai tubi previsti, supposti con il massimo contenuto consentito di cavi.

La messa in opera di cavidotti metallici dovrà assicurarne la continuità elettrica per l'intero percorso.

Nel caso di impiego di tubi metallici con cavi a semplice isolamento, dovrà essere garantita la continuità elettrica tra loro e con le cassette metalliche; qualora queste ultime fossero in materiale plastico dovrà essere realizzato un collegamento tra i tubi ed il morsetto interno di terra.

### **Posa nel terreno**

Nel caso di posa nel terreno di tubi in materiale isolante, dovranno essere rispettate le seguenti prescrizioni:

- le tubazioni dovranno sempre essere posate ad una profondità di almeno 0,5 m (comunque in relazione ai carichi transitanti in superficie);
- la posa dovrà avvenire in un letto di sabbia o terra vagliata; il riempimento fino alla superficie dovrà avvenire con materiale di risulta o ghiaia;
- nei tratti, ove sia prevedibile il transito di automezzi, dovranno essere protetti con copponi in calcestruzzo vibrato, ovvero con getto di calcestruzzo magro; gli incroci di cavidotti diversi dovranno essere protetti con getto di calcestruzzo magro;
- dovrà essere steso a 30 cm sopra la tubazione un nastro avvisatore in polietilene, riportante la dicitura o del colore definito in sede di DL;
- le giunzioni sulle tubazioni dovranno essere sigillate con apposito collante per garantire la ermeticità dalla tenuta seguendo rigorosamente le prescrizioni indicate dal produttore;
- eventuali giunti per tubi rigidi dovranno essere di tipo "a bicchiere" sigillati con apposito collante o di tipo filettato per evitare lo sfilamento e le infiltrazioni di acqua; le giunzioni e gli imbocchi dovranno inoltre essere particolarmente curati onde evitare ostacoli allo scorrimento dei cavi;
- la distanza delle tubazioni elettriche dagli altri impianti dovrà essere conforme a normativa; in particolare la distanza da gasdotti dovrà essere di almeno 0,5 m;
- in corrispondenza dei cambiamenti di direzione e ad intervalli non superiori a 25 m dovranno essere previsti dei pozzetti di ispezione;
- i tratti rettilinei orizzontali dovranno essere posati con pendenza verso uno dei pozzetti di almeno 0,04% (pari a 1 cm di altezza tra la base dei due imbocchi del tubo su una lunghezza di 25 m) per evitare il ristagno dell'acqua all'interno del tubo; i tratti entranti nel fabbricato dovranno essere posati con pendenza verso l'esterno per evitare l'ingresso dell'acqua;
- le estremità dei tubi in ingresso e uscita dal fabbricato dovranno essere chiuse con tappo e sigillate con un passacavo stagno;
- i tubi vuoti dovranno essere corredati di filo pilota in acciaio zincato di adeguata robustezza e chiusi con tappi filettati e lasciati tappati anche dopo la fine dei lavori.

### **Prove, controlli e certificazioni**

Il materiale consegnato in cantiere dovrà essere conforme alle marche e tipologie presentate dall'impresa e formalmente approvate dalla DL nelle fasi preliminari alla consegna.

Le prove di accettazione consisteranno in:

- esame di consistenza della fornitura completa anche delle parti accessorie;
- esame dello stato del materiale con particolare attenzione all'assenza di anomalie visibili.

Durante le fasi di installazione dovranno essere eseguiti i seguenti controlli:

- esame a vista per quanto riguarda:
- la corretta installazione completa di tutti gli accessori previsti dalla documentazione di progetto;
- l'assenza di danneggiamenti e l'utilizzo corretto delle parti accessorie senza modifiche concordate precedentemente con la DL;
- la corretta identificazione conforme a quanto indicato nel presente elaborato;
- l'idoneità delle connessioni equipotenziali;

- l'assenza di parti taglienti o che possano provocare danni alle persone durante normale utilizzo e nel caso di manutenzione;
- la pulizia da polvere e da rimasugli di lavorazione
- continuità della messa a terra in più punti e su tutti i cavidotti metallici.

### **Documentazione delle prove in cantiere**

Tutti i controlli e prove in cantiere dovranno essere documentati e trasmessi alla DL, completi di data e firma del responsabile dell'impresa che attesta l'idoneità delle verifiche.

### **CASSETTE E CONTENITORI**

Le cassette dovranno essere utilizzate per la giunzione di cavi, per la derivazione di un ramo di linea da una linea principale, oppure come "rompitratta", per permettere il passaggio dei cavi per tratti lunghi e per repentini cambi di direzione.

Le cassette dovranno avere dimensioni tali che le connessioni e i cavi non debbano occupare più del 50% del volume interno delle cassette stesse ed evitare inoltre schiacciamenti o curvature forzate dei cavi e rigonfiamenti del coperchio.

Tutte le cassette dovranno avere il coperchio fissato con viti.

Le cassette dovranno avere idonei raccordi di giunzione alle tubazioni e idonee guarnizioni, onde ottenere il grado di protezione richiesto.

### **Cassette e scatole in materiale termoplastico**

I contenitori dovranno essere di materiale termoplastico pesante di tipo autoestinguente ottenuti in unica fusione ed avere accessori e guarnizioni che garantiscano il grado di protezione e la classe d'isolamento prescritti e che comunque non diminuiscano il livello di tensione d'isolamento dei cavi.

Dovranno poter contenere i morsetti di giunzione e derivazione e gli eventuali separatori fra circuiti appartenenti a sistemi diversi.

Le viti di fissaggio dovranno poter essere alloggiare in opportune sedi.

### **Cassette e scatole metalliche**

Le cassette metalliche dovranno essere di costruzione robusta; per la prova di tenuta agli urti saranno considerate "a rischio di pericolo meccanico elevato".

Le superfici interne dovranno essere trattate con vernici anticorrosione a base di resine assorbenti, senza fibre sintetiche di vellutazione.

L'interno delle cassette dovrà avere opportune predisposizioni (perni filettati, profilati speciali, contropiastre, ecc.) per il montaggio delle apparecchiature.

Le cassette dovranno essere dotate all'interno e all'esterno di morsetti di terra adeguati al collegamento di un conduttore pari al maggiore dei conduttori di fase che vi fanno capo, con un minimo di 6 mm<sup>2</sup> per la connessione di terra esterna e 2,5 mm<sup>2</sup> per quella interna.

Nel caso di cassette in lamiera di acciaio inox, i morsetti di terra (completi di viti di fissaggio in acciaio) dovranno essere saldati alla cassetta stessa. Inoltre dovranno essere provviste di alette o piedini esterni per il fissaggio ai sostegni.

Non si dovranno effettuare forature o lavorazioni dopo il trattamento di protezione superficiale. Nell'eventualità di ulteriori lavorazioni si dovrà ripristinare la protezione con verniciatura adeguata.

### **Coperchi e guarnizioni di cassette**

I coperchi dovranno essere rimovibili a mezzo di attrezzo, fissati per mezzo di viti imperdibili in nylon a passo lungo, con testa sferica per consentire l'apertura a cerniera del coperchio, ovvero in acciaio inox o in ottone, salvo deroghe concesse dalla DL, disposti in maniera idonea ad assicurare una compressione uniforme su tutti i lati del coperchio.

Le guarnizioni dovranno essere del tipo anti-invecchiante al neoprene o al silicone.

### **Morsettiere di derivazione all'interno di cassette**

All'interno delle cassette poste lungo le dorsali le morsettiere dovranno essere in poliammide 6.6, di tipo fisso e componibili (tranne per le cassette di derivazione resistenti al fuoco), mentre nelle cassette poste all'interno dei vari locali dovranno essere in policarbonato, di tipo "compatto", unipolari a più vie.

Nelle cassette resistenti al fuoco, le morsettiere interne dovranno essere di tipo ceramico e complete di morsetti di terra adeguati al collegamento di un conduttore pari al maggiore dei conduttori di fase che vi fanno capo, con un minimo di 6 mm<sup>2</sup> per l'attacco di terra esterno e 2,5 mm<sup>2</sup> per quello interno; inoltre dovranno essere corredate di portafusibile di tipo ceramico completo di fusibile sul conduttore di fase derivato.

In ogni caso il serraggio dei conduttori dovrà essere di tipo indiretto.

La suddivisione tra gruppi di morsetti di tipo componibile appartenenti a fasi diverse dovrà avvenire mediante separatori.

I morsetti di terra e di neutro dovranno essere contraddistinti con apposite targhette.

Ove espressamente richiesto le derivazioni potranno essere effettuate all'esterno di cassette a mezzo di morsetti a perforazione dell'isolante.

Per ogni tipologia di morsettiera la tensione di isolamento dovrà comunque essere coerente con quelle dei cavi che ivi saranno attestati.

### **Scatole e cassette di derivazione**

Le scatole e cassette di derivazione dovranno essere equipaggiate con tutti gli accessori (raccordi per tubo, pressacavi, ecc.) necessari a garantire all'impianto la protezione richiesta.

Le dimensioni minime dovranno essere le seguenti:

Cassette di derivazione sulle condutture di dorsale	150x110 mm o equivalente
Cassette di derivazione installate su passerelle e canali sulle condutture di dorsale e all'interno di locali	150x110 mm o equivalente
Cassette di derivazione di transito o di attestazione all'interno dei locali	100x100 mm o equivalente

Per gli impianti relativi a servizi di sicurezza, all'interno delle cassette poste lungo le dorsali, eventuali morsettiere di derivazione dovranno essere in materiale ceramico qualora venga richiesta una continuità di esercizio in presenza d'incendio, fissate sul fondo della cassetta di derivazione. L'eventuale suddivisione tra gruppi di morsetti di tipo componibile appartenenti a fasi diverse dovrà avvenire mediante separatori.

### **Cavi**

Nei limiti del possibile le guaine dei conduttori dovranno avere le seguenti colorazioni conformi alle tabelle CEI-UNEL 00722:

- conduttore di protezione giallo/verde;
- conduttore neutro blu chiaro;
- conduttore di fase linee punti luce grigio;
- conduttore di fase linee prese nero;
- conduttore di fase linee prese in continuità marrone;
- conduttori per circuiti a 12-24-48 V rosso, o verde o altri.



Il dimensionamento dei conduttori attivi dovrà essere effettuato in modo da soddisfare soprattutto le esigenze di portata, di resistenza ai corti circuiti e i limiti massimi per le cadute di tensione (in conformità alle norme CEI 64-8).

In ogni caso le sezioni minime dei conduttori per le alimentazioni alle singole utenze non dovranno essere inferiori a quelle indicate nella seguente tabella.

Tipologia delle derivazioni	Cavi in PVC	Cavi in gomma
Singolo punto luce:	1,5 mm <sup>2</sup>	1,5 mm <sup>2</sup>
Più di un punto luce:	2,5 mm <sup>2</sup>	2,5 mm <sup>2</sup>
Singoli punti presa da 16A:	2,5 mm <sup>2</sup>	2,5 mm <sup>2</sup>
Più punti presa da 16A:	6 mm <sup>2</sup>	4 mm <sup>2</sup>
Singoli punti presa fino a 32A:	6 mm <sup>2</sup>	4 mm <sup>2</sup>
Più punti presa fino a 32A:	10 mm <sup>2</sup>	6 mm <sup>2</sup>

Per quanto riguarda i cavi per telecomunicazioni le guaine dei conduttori dovranno avere le colorazioni conformi alle tabelle CEI-UNEL 00712 e 00724.

Per gli impianti relativi ai servizi di sicurezza, si utilizzeranno conduttori a norme CEI 20-45 con tensione nominale 600/1000V.

### **Tubazioni protettive**

Le caratteristiche delle tubazioni protettive dovranno essere quelle indicate nello specifico paragrafo del presente elaborato.

### **Modalità di posa in opera**

#### **Note generali**

In generale, le modalità di posa in opera della distribuzione e utenze terminali dovranno essere analoghe a quelle dei singoli componenti descritte nei relativi capitoli (tubi protettivi, scatole di derivazione, accessori di connessione, cavi, ecc.).

Il rapporto tra il diametro interno dei tubi e il diametro del cerchio circoscritto ai cavi ivi contenuti dovrà essere maggiore di 1,3 per gli ambienti ordinari e maggiore di 1,4 per gli ambienti speciali.

In ogni caso il diametro minimo delle tubazioni da utilizzare dovrà essere 20 mm.

I cavi installati entro le tubazioni dovranno poter essere agevolmente sfilati e reinfilati.

Nella posa in vista la distanza fra due punti di fissaggio successivi non dovrà essere superiore a 1 metro; i fissaggi dovranno essere sempre previsti sia prima che dopo ogni cambiamento di direzione.

Le derivazioni per l'alimentazione di più apparecchi utilizzatori dovranno essere realizzate all'esterno degli apparecchi stessi in apposite cassette di derivazione; si esclude pertanto la derivazione tra centri luminosi senza transitare attraverso una scatola di derivazione ovvero la derivazione tra gruppi di presa distanti mediante collegamenti entra esci all'interno della cassetta portafrutto. Sarà vietata inoltre la derivazione tra due scatole contenenti frutti modulari poste sulla stessa parete ma su facciate opposte.

Nel caso di soffitti in latero-cemento la cassetta di derivazione dovrà essere posta a parete, salvo diversa indicazione della DL.

È consentito il cavallotto tra le prese e gli interruttori di una stessa scatola (deviatori, ecc.) solo se questi frutti sono predisposti allo scopo.

Le cassette di transito saranno obbligatorie su tracciati comprendenti curve, in modo che tra due cassette di transito non si riscontri mai più di una curva o comunque curve con angoli non inferiore a 90°.

Nei tratti in rettilineo le cassette di transito saranno comunque obbligatorie almeno ogni 5 m.

Per ogni locale dovrà essere prevista una cassetta di derivazione posta lungo la dorsale salvo il caso di locali adiacenti o affacciati, nel qual caso si potrà utilizzare un'unica cassetta di derivazione.

Ogni cassetta di derivazione dovrà essere dedicata ad un solo circuito (non saranno ammesse cassette promiscue per più circuiti in partenza dai quadri di piano o di zona).

Il posizionamento degli apparecchi di comando e delle prese dovrà rispettare le seguenti quote, salvo diversa indicazione nei disegni o nei paragrafi precedenti:

<b>Apparecchiature elettriche</b>	<b>Altezza dal pavimento o dal piano di calpestio all'asse della cassetta (cm)</b>	<b>Distanza dalle porte dell'asse della cassetta (cm)</b>
Centralini di locale	160 (140)	
Interruttori e pulsanti in genere	90	20
Prese in genere	30 ( 60)	20
Prese per asciugamani elettrici nei servizi (*)	130-140	---
Prese per scaldacqua elettrici nei servizi (*)	>250	---
Pulsante a tirante (sopra vasca o doccia)	>225	
Prese di alimentazione telecamere, monitor, ecc.	>250	---
Termostati in genere	150-160 (140)	20
Videocitofoni e telefoni fissi a parete (parte più alta da raggiungere)	140 (120)	
Apparecchi di segnalazione ottica	250-300	

(\*) compatibilmente alle distanze di sicurezza previste dalla norma CEI 64-8 sez.701; le misure tra parentesi sono relative a locali adibiti a persone disabili.

### **Impianti "ad incasso"**

Nell'esecuzione "ad incasso" a parete o a pavimento, i vari punti di utilizzazione dovranno essere realizzati con:

tubazioni in PVC, pieghevoli o rigide, secondo quanto specificato nei documenti e nei disegni di progetto;

cassette in resina autoestinguente e antiurto;

cavi del tipo specificato nei documenti e nei disegni di progetto.

### **Impianti "in vista" di tipo isolante**

Nell'esecuzione "in vista" di tipo isolante, i vari punti di utilizzazione dovranno essere realizzati con:

- tubazioni rigide in PVC, secondo quanto specificato nei documenti e nei disegni di progetto;
- raccordi ad innesto o filettati e accessori vari per conseguire il grado di protezione richiesto nei documenti e nei disegni di progetto;

- cassette in PVC autoestinguente;
- canaline in PVC autoestinguente (dove necessario);
- tubo flessibile in PVC spiralato (guaina) per il raccordo agli apparecchi utilizzatori;
- cavi del tipo specificato nei documenti e nei disegni di progetto.

### **Impianti "in vista" di tipo metallico**

Nell'esecuzione "in vista" di tipo metallico, i vari punti di utilizzazione dovranno essere realizzati con:

- tubazioni rigide in acciaio zincato elettrosaldato;
- raccordi ad innesto o filettati e accessori vari per conseguire il grado di protezione richiesto nei documenti e nei disegni di progetto;
- cassette in lega di alluminio;
- canaline in PVC autoestinguente (dove necessario);
- tubo flessibile in acciaio zincato rivestito in PVC (guaina) per il raccordo agli apparecchi utilizzatori;
- cavi del tipo specificato nei documenti e nei disegni di progetto;

### **Impianti "in vista" di tipo metallico con tubo "Mannesmann"**

Nell'esecuzione "in vista" di tipo metallico in locali o luoghi a maggior rischio di esplosione, i vari punti di utilizzazione dovranno essere realizzati con:

- tubazioni rigide in acciaio zincato tipo "Mannesmann";
- raccordi con filettatura metrica e accessori vari per conseguire il grado di protezione richiesto nei documenti e nei disegni di progetto;
- cassette in lega di alluminio;
- canaline in PVC autoestinguente (dove necessario);
- tubo flessibile in acciaio zincato rivestito in PVC (guaina) per il raccordo agli apparecchi utilizzatori;
- cavi del tipo specificato nei documenti e nei disegni di progetto.

### **Prove, controlli e certificazioni**

Il materiale consegnato in cantiere dovrà essere conforme alle marche e tipologie presentate dall'impresa e formalmente approvate dalla DL nelle fasi preliminari alla consegna.

Prima della fase di accettazione dovranno essere espletate tutte le eventuali note e adeguamenti concordate tra DL e impresa in fase di approvazione che non possono in alcun modo essere eliminate in cantiere.

Le prove di accettazione consisteranno in:

- esame di consistenza della fornitura completa anche delle parti accessorie;
- esame dello stato del materiale con particolare attenzione all'assenza di anomalie visibili.

Durante le fasi di installazione dovranno essere eseguiti i seguenti controlli a campione:

esame a vista per quanto riguarda:

- la corretta installazione completa di tutti gli accessori previsti dalla documentazione di progetto;
- la separazione, ove prevista, di circuiti con tensioni non compatibili ovvero funzioni diverse, nel rispetto della normativa e delle prescrizioni di progetto;
- l'assenza di danneggiamenti;
- il corretto collegamento dei circuiti completi delle identificazioni dei conduttori conformi a quanto indicato nel presente elaborato;
- le modalità realizzative delle diverse tipologie d'impianto (ad incasso, in vista, ecc), le derivazioni all'interno delle cassette e tra terminali contigui, lo stipamento dei conduttori all'interno delle tubazioni;
- la pulizia da polvere e da rimasugli di lavorazione.

Prima della messa in tensione dovrà essere eseguita su ciascun circuito la misura di resistenza d'isolamento.

Documentazione delle prove in cantiere.

Tutti i controlli e prove in cantiere dovranno essere documentati e trasmessi alla DL, completi di data e firma del responsabile dell'impresa che attesta l'idoneità delle verifiche.

## **IMPIANTI DI TERRA**

### **Caratteristiche tecniche generali degli impianti di terra**

L'impianto di terra dovrà essere realizzato in conformità alle norme:

- CEI 11-1
- CEI 64-8.

L'impianto dovrà essere costituito in generale dall'insieme dei seguenti elementi:

- dispersore (intenzionale e di fatto);
- conduttori di terra;
- collettori di terra;
- conduttori di protezione;
- collegamenti equipotenziali.

L'impianto di terra dovrà essere unico e ad esso dovranno essere collegate tutte le masse a terra di funzionamento dei circuiti e degli apparecchi utilizzatori e tutte le masse a terra di protezione delle varie parti di impianto.

Si intendono dispersore di fatto anche i ferri di armatura nel calcestruzzo di fondazione, a contatto diretto con il terreno; in questo caso, al fine di poter documentare in maniera adeguata l'impianto realizzato, si dovrà eseguire il rilievo fotografico delle diverse tipologie di giunzione. I diversi punti fotografati dovranno essere indicati nell'elaborato grafico illustrativo dell'impianto di terra.

Non dovranno essere utilizzate, come dispersore, le tubazioni dell'impianto idrico, anche pubblico, nonché le armature dei cavi.

L'impianto di terra dovrà essere costituito come indicato dai documenti e disegni di progetto.

### **Dispersore di terra**

Il dispersore di terra dovrà essere realizzato, in genere, da una struttura orizzontale integrata da elementi verticali. Il dispersore orizzontale sarà in genere costituito da un anello, da un quadrato o da una maglia; i dispersori verticali da picchetti. Tale struttura è detta anche dispersore intenzionale.

Il dispersore intenzionale dovrà essere collegato ai ferri dei cementi armati dell'edificio (dispersore di fatto).

I dispersori dovranno avere, per i diversi materiali utilizzati, dimensioni minime atte a garantire la loro resistenza meccanica e alla corrosione e sopportare senza danneggiamenti le temperature assunte in conseguenza del transito delle correnti di guasto.

Le dimensioni minime dei dispersori dovranno essere desunte dalle norme CEI 11-1 e CEI 64-8.

Le giunzioni da realizzare nei dispersori dovranno avere le seguenti proprietà:

- bassa resistenza di contatto;
- elevata resistenza meccanica;
- elevata resistenza alla corrosione.

Gli accorgimenti da adottare per evitare le corrosioni di natura chimica ed elettrochimica dovranno essere i seguenti:

utilizzare come dispersori materiali metallici omogenei;

utilizzare morsetti in materiali speciali per connettere metalli diversi, che riducano le coppie elettrochimiche e proteggere la giunzione con nastri autovulcanizzanti o similare;

evitare l'interramento di corde e picchetti di rame nelle immediate vicinanze di strutture interrate di ferro o acciaio.

Tutte le giunzioni, le derivazioni e gli incroci saranno effettuati mediante saldatura alluminotermica, o morsetti a compressione o bullonatura (quest'ultima solo se ispezionabile) rispondenti alle norme CEI 81-5.

Le giunzioni dovranno essere ridotte al minor numero possibile e garantire le seguenti superfici di contatto a seconda del tipo:

- saldatura alluminotermica: stessa sezione del conduttore;
- morsetti a compressione o bulloni: 60% in più della sezione del conduttore.

Eventuali morsetti per effettuare gli incroci tra i conduttori dovranno essere a norma CEI 81-5 del tipo sagomato in relazione alla dimensione dei conduttori al fine di aumentare la superficie di contatto.

Nelle eventuali giunzioni bimetalliche dovranno interporli materiali di separazione galvanica quali fasciature di piombo, ottone, capicorda stagnati, ecc.

Qualora per qualsiasi ragione venisse rovinata la superficie protetta con zincatura, si dovrà ripristinarla con apposite paste di zinco a freddo.

Elementi metallici entranti nell'edificio dovranno essere connessi come indicato al paragrafo relativo all'impianto di terra.

### **Conduttori di terra**

I conduttori di terra, che collegano il dispersore ai collettori principali di terra, dovranno avere sezione adeguata per sopportare le sollecitazioni meccaniche e termiche alle quali vengono sottoposti in caso di guasti, calcolate secondo quanto stabilito dalle norme CEI. Le dimensioni minime sono desunte dalla norma CEI 64-8.

Salvo diverse indicazioni, i conduttori di terra dovranno essere formati da un'unica corda di rame di sezione conforme a quanto indicato negli elaborati grafici.

### **Collettori di terra**

I collettori di terra principali dovranno essere costituiti da una sbarra in rame oppure posta in posizione accessibile; dovranno essere meccanicamente robusti e protetti.

Ai collettori dovranno essere collegati:

- il conduttore di terra (almeno n.2 punti di connessione alla rete di dispersione se trattasi di nodo di cabina MT/BT) posato entro tubazione in PVC annegata nel pavimento;
- i conduttori di protezione;
- i conduttori equipotenziali principali;
- i centro stella dei trasformatori e degli eventuali gruppi elettrogeni;
- (eventuali) conduttori di terra "di riferimento" per i centri di elaborazione dati.

### **Conduttori di protezione**

I conduttori di protezione collegheranno a terra le masse dell'impianto elettrico.

Le dimensioni minime dovranno rispondere alle seguenti prescrizioni:

- sezione uguale a quella dei conduttori di fase per sezioni fino a 16 mm<sup>2</sup> qualora facciano parte della stessa conduttura di alimentazione;
- sezione uguale a quella del conduttore di fase avente sezione maggiore qualora siano comuni a più circuiti di alimentazione.

I conduttori di protezione in dorsale ed in montante non dovranno mai essere interrotti. Eventuali derivazioni dovranno essere realizzate con morsetti a pettine per conduttori nudi o con morsettiere passanti unipolari a più vie se si utilizzano conduttori isolati, in modo da poter disconnettere la derivazione senza interrompere la dorsale.

La sezione dei conduttori di protezione principali dovrà rimanere invariata per tutta la lunghezza.

### **Collegamenti equipotenziali.**

Ai fini della equalizzazione del potenziale, tutti i sistemi di tubazioni metalliche accessibili destinati ad adduzione, distribuzione e scarico di fluidi, nonché tutte le masse e le masse estranee accessibili esistenti nell'area dell'impianto elettrico utilizzatore dovranno essere collegate all'impianto di terra mediante collegamenti equipotenziali.

Tali collegamenti dovranno essere realizzati con conduttori isolati giallo/verde aventi sezione minima pari a 6 mm<sup>2</sup>.

Ove richiesta l'ispezionabilità e il sezionamento dei punti di collegamento equipotenziale distribuiti su tutto l'impianto, questi dovranno essere realizzati in modo opportuno utilizzando a seconda dei casi, capicorda ad occhiello sui serramenti metallici, cassette da incasso con opportuni morsetti a cavallotto (tipo CDIE EQUIBOX serie EB o equivalente) per le tubazioni di adduzione e scarico dei fluidi incassate, morsetti a barra asolata (tipo CDIE EQUIBOX serie EBM) per i collettori complanari e ogni altro materiale che renda accessibile il collegamento stesso.

Negli impianti ad incasso o sotto pavimento i collegamenti dovranno essere sempre posati entro cassette o cavidotti; non sarà ammessa la posa dei conduttori sotto intonaco o sotto pavimento senza adeguata protezione meccanica.

In particolare, dovranno essere eseguiti i seguenti collegamenti equipotenziali, mediante connessione all'impianto di terra:

- tubazioni in ingresso ed uscita dalle centrali;
- canalizzazioni in lamiera in ingresso ed uscita dai locali tecnici ed in corrispondenza delle uscite dai cavedi verticali ai piani;
- tubazioni nei cunicoli;
- tubazioni per ventilconvettori a pavimento dei piani;
- tubazioni di adduzione e scarico all'ingresso dei servizi igienici;
- parti metalliche dell'edificio come finestre, infissi, ecc. se costituenti masse estranee.

### **Piastre di misura equipotenziale**

Ove previste, dovranno essere alloggiate entro cassette incassate o comunque protette da coperchio rimovibile mediante uso di attrezzo.

### **Giunzioni e connessioni**

Tutta la viteria e bulloneria impiegata per realizzare i collegamenti di terra e tutti i materiali accessori dovranno essere in rame o in acciaio inossidabile o zincato a caldo (in accordo con il materiale del dispersore).

Le superfici di contatto, se in rame, dovranno essere stagnate o rinvivate e comunque sgrassate prima della giunzione.

Per i collegamenti inglobati in strutture in calcestruzzo sarà consentito solo l'uso di connettori a compressione in rame a C ovvero saldature alluminotermiche.

I capicorda per le terminazioni di conduttori cordati e i connettori per le giunzioni e le derivazioni dovranno essere del tipo a compressione in rame stagnato.

Tutti i collegamenti al collettore di terra di cabina dovranno essere effettuati singolarmente per ogni connessione; saranno pertanto vietate giunzioni di due o più collegamenti sullo stesso capicorda o sullo stesso bullone di serraggio.

I collegamenti a tubazioni metalliche dovranno essere effettuati mediante collari predisposti allo scopo ed equipaggiati con morsetti a vite per il collegamento del conduttore equipotenziale; sono escluse pertanto fascette stringi tubo metalliche regolabili.

### **Marcatura**

Tutti i punti accessibili connessi agli impianti di terra (scatole di ispezione, nodi di terra, piastre di misura equipotenziale, ecc.) dovranno riportare il segno grafico di messa a terra.

I conduttori di protezione attestati alla sbarra dovranno essere muniti di contrassegno tale da consentire di risalire agevolmente alla loro provenienza.

Le marcature dovranno essere conformi alle norme CEI 16-7 art.3 e di tipo ad anelli o tubetti porta-etichette, ovvero tubetti presigliati termorestringenti.

Non saranno ammesse identificazioni dei cavi mediante scritte effettuate a mano su etichette o sulle guaine dei cavi stessi.

All'interno delle cassette di contenimento dei nodi equipotenziali dovrà trovare posto lo schema dettagliato di tutte le connessioni con riportata la tabella relativa alle sigle dei cavi e la loro destinazione.

I pozzetti della rete di dispersione dovranno essere rintracciabili mediante cartelli indicatori di messa a terra, posti nelle immediate vicinanze e dovranno riportare oltre alla numerazione del dispersore indicata negli elaborati grafici di progetto o definiti in sede di DL, anche le distanze dal cartello stesso; ove non fosse possibile fissare dei cartelli indicatori, i pozzetti dovranno essere contrassegnati in modo visibile, con il simbolo di messa a terra e con la numerazione del dispersore; la marcatura dovrà essere effettuata a mezzo

di vernice ad elevate caratteristiche di resistenza agli agenti atmosferici, ovvero con contrassegni, targhette o altro definito in sede di DL, fissati con tasselli ad espansione.

### **Modalità di posa in opera degli impianti di terra**

In generale, la posa di un dispersore ad anello o a maglia dovrà prevedere le seguenti fasi:

- sbancamento dell'area interessata dal dispersore per una profondità di circa 1 m (per una posa del dispersore a 0,5 m);
- regolarizzazione della giacitura con 0,5 m di terreno vegetale;
- disposizione del dispersore;
- collegamento dei conduttori di terra;
- copertura del dispersore con terreno vegetale ben costipato.
- Il dispersore ad anello esterno dovrà essere installato ad una distanza non inferiore ad 1,0 m dal muro perimetrale dell'edificio protetto.

Per i dispersori verticali si dovrà procedere, in generale, nel seguente modo:

- nei terreni omogenei e non troppo compatti il picchetto potrà essere infisso direttamente con percussione manuale tramite mazza; tale soluzione si applica per profondità in genere non superiori ai 3 metri;
- dove è necessario utilizzare picchetti lunghi e il terreno non è troppo compatto, si procederà all'infissione diretta; si dovranno adoperare picchetti componibili lunghi fino a 15 metri. L'infissione dovrà avvenire per mezzo di martello pneumatico utilizzando cavalletti con guide;
- per terreni molto compatti che non permettono l'infissione diretta, sarà necessaria una trivellazione e la successiva posa del picchetto; lo spazio tra le pareti del foro trivellato e il picchetto dovrà essere riempito a pressione con miscela di argille o di grafite e bentonite.

I picchetti che costituiscono il dispersore dovranno essere posizionati entro pozzetti dedicati, ispezionabili, posti ad una distanza minima al di fuori dell'edificio di almeno 1,0 m. Tutti i conduttori in arrivo entro il pozzetto dovranno essere collegati a mezzo capocorda ad occhiello, ad una barra di rame completa di fori filettati, fissata alla parete del pozzetto stesso per mezzo di isolatori; il picchetto dovrà essere collegato alla sbarra di rame mediante corda di rame nudo ovvero cavo N07V-K di sezione uguale al conduttore di collegamento tra i vari picchetti. La giunzione tra picchetto di terra e il conduttore dovrà essere effettuata, previa pulitura delle parti di contatto, mediante morsetti predisposti allo scopo e successiva protezione del tutto con grasso.

La posa di dispersori in rame in scavi predisposti, nonché i collegamenti nella loro parte interrata o entro fondazioni, dovrà prevedere le precauzioni onde ridurre i danni per effetto elettrolitico o elettrovoltaico in prossimità di tubazioni, strutture o altri elementi in metallo corrodibile. Ove tale vicinanza sia inevitabile, si dovrà infilare il conduttore entro tubo isolante, ovvero sostituirlo con tratto di cavo isolato, ovvero adottare provvedimenti tali che la distanza minima tra i due metalli diversi sia superiore ad almeno 1 m.

La posa del dispersore in cavo entro scavi predisposti dovrà avvenire ad una profondità di almeno 50 cm dal piano del calpestio e ad una distanza minima al di fuori dell'edificio di almeno 1,0 m; successivamente dovrà essere ricoperto per almeno 30 cm da terreno vegetale; non sarà ammessa la copertura con il solo materiale di "risultato" del cantiere.

In corrispondenza di giunzioni interrate dovranno essere eseguite opportune protezioni con nastri autoadesivi, autovulcanizzanti e catramate al fine di evitare fenomeni di ossidazione e corrosione nel tempo.

### **Prove, controlli e certificazioni degli impianti di terra**

Il materiale consegnato in cantiere dovrà essere conforme alle marche e tipologie presentate dall'impresa e formalmente approvate dalla DL nelle fasi preliminari alla consegna.

Prima della fase di accettazione dovranno essere espletate tutte le eventuali note e adeguamenti concordate tra DL e impresa in fase di approvazione che non possono in alcun modo essere eliminate in cantiere.

Le prove di accettazione consisteranno in:

- esame di consistenza della fornitura completa anche delle parti accessorie;
- esame dello stato del materiale con particolare attenzione all'assenza di anomalie visibili.

Durante le fasi di installazione dovranno essere eseguiti i seguenti controlli:

esame a vista per quanto riguarda:

- la corretta installazione completa di tutti gli accessori previsti dalla documentazione di progetto;
- la corretta identificazione conforme a quanto indicato nel presente elaborato;
- il corretto collegamento delle masse e masse estranee;
- il serraggio delle connessioni;
- la completa identificazione di conduttori e delle puntazze.
- Inoltre, per gli impianti di terra di categoria II:
- verifica della continuità dei conduttori di terra e protezione;
- misura della resistenza di terra;
- misura delle tensioni di contatto e di passo (dove necessario);
- verifica delle interferenze (dove necessario);
- Per gli impianti di terra di categoria I (con sistema TT):
- verifica della continuità dei conduttori di terra e protezione;
- misura della resistenza di terra;
- verifica del coordinamento fra resistenza di terra e protezioni installate.

Tutti i controlli e prove in cantiere dovranno essere documentati e trasmessi alla DL, completi di data e firma del responsabile dell'impresa che attesta l'idoneità delle verifiche.



#### **4.2) Verifiche, prove preliminari e collaudi**

##### **VERIFICHE E PROVE PRELIMINARI IMPIANTI ELETTRICI**

Per verifiche e prove preliminari si intendono tutte quelle operazioni, prestazioni d'opera e controlli mirati a rendere l'impianto perfettamente funzionante e rispondente alle prescrizioni contrattuali ed alla buona regola d'arte.

Comprendono il controllo della corrispondenza dei materiali forniti alle prescrizioni di contratto e le prove prima delle finiture richieste dalla S.A. e/o dalla D.L. facenti parte delle norme CEI 64-8 e 17-113, 17-114, 17-115, 17-116, 17-117 e 17-118 per i quadri B.T. e delle altre norme applicabili agli impianti oggetto del presente appalto. Le verifiche saranno eseguite in contraddittorio con l'APPALTATORE e verbalizzate. I risultati delle prove saranno inoltre riportati nel verbale di collaudo provvisorio, redatto e firmato all'APPALTATORE. Di ciascuna verifica e prova preliminare dovrà essere avvisata per iscritto e con almeno una settimana lavorativa di anticipo la D.L..

##### **VERIFICHE DELL'IMPIANTO**

###### **GENERALITA'**

Le verifiche dell'impianto elettrico sono condotte secondo le indicazioni del capitolo 61 della norma CEI 64-8:

- art. 611. Esame a vista;
- art. 612. Prove.

###### **ESAME A VISTA**

L'esame a vista (Norma CEI 64-8), eseguito con l'impianto fuori tensione, ha lo scopo di accertare la corretta esecuzione dell'impianto prima della prova. L'esame a vista dell'impianto elettrico è condotto sulla base del progetto ed ha lo scopo di verificare che gli impianti siano realizzati nel rispetto delle prescrizioni delle norme vigenti; l'esame può essere eseguito sia durante la realizzazione dell'impianto o alle fine dei lavori. L'esame a vista dell'impianto comprende i seguenti controlli relativi a:

- analisi del progetto;
- verifica qualitativa dei componenti dell'impianto.;
- verifica quantitativa dei componenti dell'impianto;
- controllo della sfilabilità dei cavi e delle dimensioni dei tubi e dei condotti;
- verifica dell'idoneità delle connessioni dei conduttori;
- verifica dei tracciati per le condutture incassate;
- verifica dei gradi di protezione degli involucri;
- controllo preliminare dei collegamenti a terra;
- controllo dei provvedimenti di sicurezza nei servizi igienici;
- controllo dell'idoneità e della funzionalità dei quadri elettrici;
- controllo dell'idoneità, funzionalità e sicurezza degli impianti ausiliari;
- controllo delle sezioni minime dei conduttori e dei colori distintivi;
- verifica per gli apparecchi per il comando e l'arresto di emergenza;
- presenza e corretta installazione dei dispositivi di sezionamento e di comando.

###### **Verifica qualitativa e quantitativa**

La verifica qualitativa e quantitativa dei componenti dell'impianto ha lo scopo di verificare:

- la rispondenza qualitativa dei materiali ed apparecchiature impiegate siano rispondenti alle prescrizioni del capitolato speciale d'appalto ed ai dati di progetto, accertando la consistenza quantitativa e il funzionamento;
- la conformità delle indicazioni riportate negli schemi e nei piani d'installazione: individuando l'ubicazione dei principali componenti, la conformità delle linee di distribuzione agli schemi, la conformità dei punti di utilizzazione ai piani d'installazione, l'univocità d'indicazione tra schemi e segnaletica applicata in loco;

- la compatibilità con l'ambiente: accertando che tutti i componenti elettrici siano stati scelti e collocati tenendo conto delle specifiche caratteristiche dell'ambiente e siano tali da non provocare effetti nocivi sugli altri elementi esistenti nell'ambiente;

- accessibilità che deve essere: agevole per tutti i componenti con pannelli di comando, misura, segnalazione manovra; possibile, eventualmente con facili operazioni di rimozione di ostacoli, per i componenti suscettibili di controlli periodici o di interventi manutentivi (scatole. Casette, pozzetti di giunzione o connessione, ecc.

L'accertamento della garanzia di conformità è data dal marchio IMQ (Marchio Italiano di Qualità) o altri marchi equivalenti, in caso contrario l'impresa deve fornire apposita certificazione.

### **Verifica della sfilabilità dei cavi e controllo delle dimensioni dei tubi e dei condotti**

La verifica della sfilabilità dei cavi consiste nell'estrarre un cavo dal tratto di tubo protettivo, incassato o a vista, compreso tra due cassette o scatole successive e nell'osservare se questa operazione abbia danneggiato il cavo stesso. La verifica deve essere effettuata preferibilmente sui tratti di tubo non rettilinei e deve essere estesa a tratti di tubo per una lunghezza compresa tra l'1% e il 5% della totale lunghezza dei tubi

degli impianti utilizzatori presi in esame; in caso di esito non favorevole, fermo restando l'obbligo per l'installatore di modificare gli impianti, la prova dovrà essere ripetuta su di un

numero di impianti utilizzatori doppio rispetto al primo campione scelto; qualora anche la seconda prova fornisse esito sfavorevole la verifica della sfilabilità dovrà essere ripetuta su tutti gli impianti utilizzatori. Il controllo deve verificare che i tubi abbiano diametro interno maggiore di 10 mm e che in generale sia almeno uguale a 1,3 volte il diametro circoscritto al fascio di cavi contenuti entro i tubi. Per le condutture costituite da canalette la superficie interna della sezione retta degli

alloggiamenti dei cavi elettrici deve essere almeno uguale al doppio della superficie della sezione retta dei cavi contenuti.

Tabella. 82.1. Dimensioni dei tubi protettivi flessibili e rigidi in PVC

Grandezza	Tubi flessibili in PVC		Tubi rigidi in PVC	
	Diametro esterno D (mm)	Diametro interno min d (mm)	Diametro esterno D (mm)	Diametro interno min d (mm)
16	16	10,7	16	13,0
20	20	14,1	20	16,9
25	25	18,3	25	21,4
32	32	24,3	32	27,8
40	40	31,2	40	35,4
50	50	39,6	50	44,3
63	63	50,6	63	56,5

### **Verifica dei gradi di protezione degli involucri (protezioni contro i contatti diretti)**

La verifica dei gradi di protezione degli involucri ha lo scopo di verificare che tutti i materiali, gli apparecchi e le macchine installati in ambienti speciali (acqua e/o polvere) abbiano grado di protezione adeguato ai fini della sicurezza, della funzionalità e della durata e/o conforme alle prescrizioni del progetto o del capitolato; per la verifica si farà riferimento alla Norme CEI-64.8. e CEI 70-1. Il grado di protezione è indicato con le lettere IP (International Protection) seguite da due cifre indicanti la prima il grado di protezione delle persone contro il contatto con gli elementi in tensione e la penetrazione dannosa dell'acqua, es. IP 55. Quando una delle due cifre è sostituita da una X (es. IP4X o IPX4), significa che il materiale garantisce soltanto un tipo di protezione. Lo 0 indica nessun grado di protezione., es IP20, indica l'assenza di protezione

dalla penetrazione dell'acqua. I componenti con grado di protezione inferiore a IP 20 non possono essere installati in ambienti interni ordinari accessibili a personale non addestrato. La norma CEI 70-1 stabilisce inoltre che i gradi di protezione superiori soddisfano i requisiti dei gradi di protezione inferiori.

### **Controllo dei collegamenti a terra**

Le verifiche dell'impianto di terra sono descritte nelle norme per gli impianti di messa a terra (Norme CEI 64-8 e CEI 11-1). Si devono effettuare le seguenti verifiche:

- identificazione dei conduttori di terra e di protezione (PE) ed equipotenziali (EQ). Ha lo scopo di accertare che l'isolante e i collari siano colore giallo-verde. Si intende che andranno controllate sezioni, materiali e modalità di posa nonché lo stato di conservazione sia dei conduttori stessi che delle giunzioni. Si deve inoltre controllare che i conduttori di protezione assicurino il collegamento tra i conduttori di terra e il morsetto di terra degli utilizzatori fissi e il contatto di terra delle prese a spina;
- misurazione del valore di resistenza di terra dell'impianto, utilizzando un dispersore ausiliario ed una sonda di tensione con appositi strumenti di misura o con il metodo voltamperometrico. La sonda di tensione e il dispersore ausiliario vanno posti ad una sufficiente distanza dall'impianto di terra e tra loro; si possono ritenere ubicati in modo corretto quando sono sistemati ad una distanza dal suo contorno pari a 5 volte la dimensione massima dell'impianto stesso; quest'ultima nel caso di semplice dispersore a picchetto può assumersi pari alla sua lunghezza. Una pari distanza va mantenuta tra la sonda di tensione e il dispersore ausiliario;
- collegamenti: Si deve controllare che tutte le masse (compresi gli apparecchi illuminanti), i poli di terra delle prese a spina e tutte le masse estranee presenti nell'area dell'impianto siano collegate al conduttore di protezione;
- continuità: Bisogna accertarsi della continuità del conduttore di protezione e l'assenza di dispositivi di sezionamento o di comando;
- tracciato e sezionabilità: I conduttori di protezione devono, in linea di massima, seguire il tracciato dei conduttori di fase e dipartirsi dalle scatole di derivazione per consentirne il sezionamento in caso di guasti;
- sezione del conduttore protezione-neutro (PEN): Il controllo a vista dei componenti del dispersore deve essere effettuato in corso d'opera, in caso contrario è consigliabile eseguire dei sondaggi.

### **Controllo dei provvedimenti di sicurezza nei servizi igienici (bagno e doccia)**

Il controllo ha lo scopo di accertare l'idoneità delle misure di sicurezza contro eventuali pericoli da contatti diretti e indiretti nei locali da bagno e doccia, considerati a maggiore rischio elettrico.

Nelle varie zone dei locali igienici possono essere installati le seguenti apparecchiature:

Nella ZONA 0 è vietata l'installazione di qualsiasi componente elettrico;

Nella ZONA 1 si possono installare soltanto scaldacqua (con marchio IMQ) ed altri utilizzatori fissi alimentati a bassissima tensione di sicurezza con tensione nominale non superiore a 25V e grado di protezione non inferiore a IP X4;

Nella ZONA 2 si possono installare, oltre agli utilizzatori possibili nella zona 1, anche apparecchi illuminanti fissi, di classe II e grado di protezione non inferiore a IP X4. Sono ammesse le sole condutture di alimentazione degli utilizzatori qui ubicati, che devono avere isolamento equivalente alla classe II in tubi non metallici ed essere incassate, salvo l'ultimo tratto in prossimità dell'utilizzatore che deve essere il più breve possibile. Nessuna limitazione invece prevista per le condutture incassate ad una profondità superiore a 5 cm. Nella zona non è ammessa l'installazione di apparecchi di comando, derivazione o protezione (interruttore, prese, scatole di derivazione, ecc.). Gli infissi metallici a contatto con i ferri d'armatura delle strutture in calcestruzzo armato debbono essere collegati al conduttore equipotenziale;

Nella ZONA 3 si può realizzare un impianto ordinario con condutture incassate in tubi non metallici aventi isolamento equivalente alla classe II. I componenti elettrici devono avere grado di protezione minimo IP X1.

Tutto ciò premesso vanno controllati:

- collegamenti equipotenziali delle tubazioni. Deve accertarsi il collegamento al morsetto di terra di tutte le tubazioni e delle masse estranee;

- conduttori equipotenziali e mezzi di connessione alle masse estranee;
- prese ed apparecchi di comando. Va verificata la loro assenza fuori dalle zone 0, 1, 2 e l'esistenza di interruttore differenziale;
- apparecchi illuminanti;
- scaldacqua elettrico. Deve essere verificato il marchio (IMQ) e il collegamento breve con cavo munito di guaina se ubicato nella zona 1;
- condutture. Deve essere verificata l'assenza di scatole di derivazione fuori dalle zone 0, 1, 2, e le linee in tubo di materiale isolante  $\leq 5\text{cm}$ .

Le condutture ed i componenti incassati ad una profondità superiore a 5 cm vanno considerati fuori dalle zone pericolose.

### Verifica delle condutture, cavi e connessioni

La verifica ha lo scopo di verificare che nell'esecuzione dell'impianto siano state rispettate le prescrizioni minime riguardo a;

- sezioni minime dei conduttori rispetto alle prescrizioni del capitolato speciale d'appalto delle norme CEI:

o 1, 5 mm<sup>2</sup>: cavi unipolari isolati in PVC, posati in tubi o canalette ;

o 0,5 mm<sup>2</sup> : circuiti di comando, segnalazione e simili, ecc.;

- colori distintivi :

o colore giallo-verde per i conduttori di protezione e di collegamento equipotenziali;

o colore blu chiaro per il neutro

o altri colori (marrone, nero, grigio) per i conduttori di fasi diverse;

- idoneità delle connessioni dei conduttori e degli apparecchi utilizzatori. Devono essere

verificati le dimensioni idonee dei morsetti rispetto al conduttore serrato, le scatole di derivazione e le modalità di connessione. Sono vietate le giunzioni fuori scatola o entro i tubi di protezione.

Tabella 82.2. - Caratteristiche fondamentali dei morsetti e sezioni dei conduttori serrabili (Norma CEI 23-21)

Grandezza del morsetto	Conduttori serrabili			Massima forza applicabile al conduttore in estrazione (N)
	Rigidi (mm <sup>2</sup> )	flessibili	Flessibili (mm <sup>2</sup> )	
0	-		1	30
1	1,5		1,5	40
2	2,5		2,5	50
3	4		4	50
4	6		6	60
5	10		6	80
6	16		10	90
7	25		16	100
8	35		25	120

La verifica deve riguardare anche il grado di isolamento dei cavi rispetto alla tensione di esercizio. Per le prese di corrente, incassate o sporgenti, deve essere verificata che la distanza dell'asse geometrico delle spine risulti orizzontale e distante almeno 17,5 cm dal pavimento.

### Verifica dei dispositivi di sezionamento e di comando

La norma CEI 64-8 distingue quattro fondamentali funzioni dei dispositivi di sezionamento e di comando: sezionamento o interruzione per motivi elettrici, interruzione per motivi non elettrici, comando funzionale e comando di emergenza. La verifica dei dispositivi di sezionamento ha lo scopo di accertare la presenza e corretta installazione dei dispositivi di sezionamento e di comando, al fine di consentire di agire in condizioni di sicurezza durante gli interventi di manutenzione elettrica ad altro sugli impianti e macchine. In questa verifica dovranno essere controllati:

- l'interruttore generale, verificando la sua presenza all'inizio di ogni attività di impianto e la sua idoneità alla funzione di sezionamento;
- gli interruttori divisionali, verificando il loro numero e la loro idoneità alla funzione di sezionamento;
- gli interruttori di macchine installati in prossimità delle macchine pericolose per il pubblico e

gli operatori (scale mobili, ascensori, nastri trasportatori, macchine utensili, impianti di lavaggio auto, ecc.).

La verifica dei dispositivi di comando per l'arresto di emergenza ha lo scopo di accertare la possibilità di potere agire sull'alimentazione elettrica per eliminare i pericoli dipendenti dal malfunzionamento di apparecchi, macchine o impianti. In questa verifica dovranno essere controllati:

- gli interruttori d'emergenza a comando manuale, accertando la loro presenza a portata di mano nei pressi di macchine o apparecchi pericolosi;
- apparecchi d'emergenza telecomandati

Sono oggetto di verifica: a) interruttori, prese, quadri, scatole di derivazione, apparecchi illuminanti; b) condutture; c) involucri protetti; d) numero dei poli degli interruttori; e) interruttore generale f) impianto di messa a terra

### **Verifica del tipo e dimensionamento dei componenti dell'impianto e della apposizione dei contrassegni di identificazione**

Si deve verificare che tutti i componenti dei circuiti messi in opera nell'impianto utilizzatore siano del tipo adatto alle condizioni di posa e alle caratteristiche dell'ambiente, nonché correttamente dimensionati in relazione ai carichi reali in funzionamento contemporaneo, o, in mancanza di questi, in relazione a quelli convenzionali. Per cavi e conduttori si deve controllare che il dimensionamento sia fatto in base alle portate indicate nelle tabelle CEI-UNEL; inoltre si deve verificare che i componenti siano dotati dei debiti contrassegni di identificazione, ove prescritti.

### **Collocazione ottimale dei terminali degli impianti elettrici di comando e di segnalazione**

Gli apparecchi elettrici, i quadri generali, le valvole e i rubinetti di arresto delle varie utenze, i regolatori degli impianti di riscaldamento e condizionamento, nonché i campanelli, pulsanti di comando ed i citofoni, devono essere per tipo e posizione planimetrica ed altimetrica, tali da

permettere un uso agevole anche da parte della persona su sedia a ruote; devono, inoltre, essere facilmente individuabili anche in condizioni di scarsa visibilità, mediante l'impiego di piastre o pulsanti fluorescenti, ed essere protetti dal danneggiamento per urto. Gli interruttori inoltre devono essere azionabili con leggere pressioni e preferibilmente del tipo a tasto largo rispetto a quelli normali, per facilitare i portatori di handicap.

Le indicazioni contenute nel D.M. n. 236/1989 consigliano che i terminali degli impianti siano collocati ad un'altezza compresa tra 40 e 140 cm dal pavimento.

In particolare si ha:

- interruttori: altezza tra 60 e 140 cm (consigliata tra 75 e 140 cm);
- campanello e pulsante di comando: altezza tra 40 e 140 cm (consigliata tra 60 e 140 cm) ;
- pulsanti bottoniere ascensori : altezza tra 110 e 140 cm. Altezza consigliata per il pulsante più alto 120 cm;
- prese luce: altezza tra 45 e 115 cm (consigliata tra 60 e 110 cm);
- citofono: altezza tra 110 e 130 cm (consigliata 120 cm);
- telefono: altezza tra 100 e 140 cm (consigliata 120 cm).

- I terminali degli impianti elettrici, in tutti gli ambienti, vanno collocati in posizione facilmente percettibile visivamente ed acusticamente.

### **PROVE DI VERIFICA E CONTROLLI**

La prova consiste nell'effettuazione di misure o di altre operazioni per accertare l'efficienza dell'impianto. La misura è accertata mediante idonea strumentazione, le prove possono riguardare:

- prova della continuità dei conduttori di protezione compresi i conduttori equipotenziali principali e supplementari;
- misura della resistenza dell'isolamento dell'impianto elettrico;
- misura della resistenza d'isolamento dei pavimenti e delle pareti;
- verifica della separazione dei circuiti;
- verifica della protezione mediante interruzione automatica dell'alimentazione;
- prova di polarità;
- prova di tensione applicata;
- prove di funzionamento alla tensione nominale;
- verifica della protezione contro gli effetti termici;
- verifica caduta di tensione.

#### **Prova della continuità dei conduttori di protezione**

La prova della continuità dei conduttori di protezione (Norma CEI 64-8, art. 612.2) consiste nell'accertare la continuità dei conduttori di protezione (PE), del neutro con funzione anche di conduttore di protezione (PEN), dei collegamenti equipotenziali principali (EQP) e supplementari (EQS) e sui conduttori terra (CT).

#### **Prova di funzionamento alla tensione nominale**

La prova di funzionamento alla tensione nominale (Norma CEI 64-8, art. 612.9) ha lo scopo di

verificare che le apparecchiature, i motori con i relativi ausiliari, i comandi ed i blocchi funzionino regolarmente senza difficoltà né anomalie, sia in fase di spunto che di funzionamento gravoso.

Devono essere sottoposti a misure di tensione in ingresso tutti i quadri generali, i quadri principali ed i quadri di zona e di reparto e tutte le macchine con potenza superiore a 10 kVA, gli impianti di illuminazione con lampada scarica sia a catodo caldo che a catodo freddo.

#### **Prova d'intervento dei dispositivi di sicurezza e di riserva**

La prova d'intervento dei dispositivi di sicurezza e di riserva (Norma CEI 64-8, art. 612.9) ha lo scopo di accertare che i generatori e gli automatismi destinati a garantire l'alimentazione di apparecchi o parti d'impianto destinati alla sicurezza o alla riserva entrino tempestivamente in funzione fornendo valore di tensione, frequenza e forma d'onda conformi alle previsioni di progetto.

La prova è di carattere preliminare e serve a verificare la correttezza dell'installazione dei collegamenti.

In particolare l'analisi deve riguardare:

- alimentatori non automatici, verificando i valori di tensione e forma d'onda secondo le previsioni di progetto;
- alimentatori automatici di continuità, verificando i valori di tensione di frequenza e forma d'onda progettuali anche nel periodo transitorio e di commutazione fra rete e alimentazione di sicurezza;
- alimentatori ad interruzione breve, verificando il raggiungimento dei valori nominali di

tensione di frequenza e forma d'onda nei limiti e nei tempi stabiliti dal progetto o da specifiche norme tecniche;

- alimentatori ad interruzione lunga, verificando i valori di tensione, di frequenza e forma d'onda conformi al progetto assunti entro 15 secondi dall'alimentazione di rete.

La prova deve essere estesa a tutti i dispositivi di sicurezza e di riserva di sicurezza la cui messa in servizio deve essere provocata automaticamente per mancanza di tensione di rete escludendo i casi in cui occorre procedere a commutazione manuale.

### **Prova d'intervento degli interruttori differenziali**

La prova d'intervento degli interruttori differenziali (Norma CEI 64-8, art. 612.6.1 e 612.9) ha lo scopo di accertare il corretto funzionamento degli impianti protetti da interruttori automatici differenziali con l'impianto completo dei principali utilizzatori fissi. La prova deve essere effettuata provando nel punto campionato una corrente controllata di dispersione pari a  $0,5 I_{\Delta n}$ , il differenziale non deve intervenire. Aumentando la corrente di dispersione fino a  $1,1 I_{\Delta n}$ , il differenziale deve intervenire.

### **Misura della resistenza d'isolamento dell'impianto**

La misura della resistenza d'isolamento dell'impianto (Norma CEI 64-8, art. 612.3) ha lo scopo di accertare che la resistenza d'isolamento di ciascun tronco di circuito compresa fra due interruttori sia adeguata ai valori prescritti dalle norme CEI. La resistenza deve essere misurata ad impianto sezionato tra ogni coppia di conduttori attivi e tra ogni conduttore attivo e la terra. Gli utilizzatori fissi devono essere sezionati o scollegati. Nei sistemi TN-C il conduttore PEN va

considerato come facente parte dell'impianto di terra. Se l'impianto comprende dispositivi elettronici, si esegue solo la misura d'isolamento tra i conduttori attivi collegati insieme e la terra.

### **Misura della resistenza del dispersore**

a) dispersore di piccola e media estensione nei sistemi TT:

La misura della resistenza del dispersore (Norma CEI 64-8, art. 612.6.2.) ha lo scopo di accertare che il valore della resistenza di terra sia adeguato alle esigenze d'interruzione delle correnti di guasto a terra. In particolare l'analisi deve riguardare:

- il dispersore principale scollegato dall'impianto di protezione e dai dispersori ausiliari, accertando che  $R_T \leq 50/I_a$ ;

- il dispersore principale collegato dall'impianto di protezione e dai dispersori ausiliari, accertando che  $R_T \leq 50/I_a$ ;

La resistenza del dispersore può essere misurata con strumenti che utilizzano il metodo voltamperometrico diretto o indiretto con tensione di alimentazione a vuoto di  $125 \div 220$  V elettricamente separata dalla rete con neutro a terra.

b) dispersore di grandi dimensioni:

La resistenza del dispersore può essere misurata con il metodo del dispersore ausiliario

### **Misura dell'impedenza totale dell'anello di guasto**

La misura dell'impedenza totale dell'anello di guasto (norma CEI 64-8, art. 612.6.3.) ha lo scopo di accertare che il valore dell'impedenza dell'anello di guasto sia adeguata alle esigenze d'interruzione della corrente di guasto a terra.

### **Misura della resistenza di corto circuito tra fase e neutro**

La misura della resistenza di corto circuito tra fase e neutro e valutazione (per eccesso) della corrente presunta di corto circuito (Norma CEI 64-8) ha lo scopo di accertare che il potere d'interruzione degli apparecchi destinati alla protezione contro il corto circuito non sia sufficiente.

La resistenza di corto circuito va misurata all'ingresso dei quadri, a monte dell'interruttore generale tra fase e neutro con il metodo a prelievo controllato di corrente.

### **Misura della caduta di tensione**

La misura della caduta di tensione ( $\Delta V$ ), allo studio della norma CEI-64-8, art. 612.11, ha lo scopo di accertare che le cadute di tensione con l'impianto percorso dalle correnti d'impiego siano contenute entro il 4% qualora non sia stato diversamente specificato nel capitolato speciale d'appalto.

Le misure vengono effettuate con voltmetri elettrodinamici o elettronici aventi classe di precisione non inferiore a 1 quando l'impianto è regolarmente in funzione in orario di punta oppure con simulazione di carico equivalente alle condizioni nominali. Tutte le tensioni devono essere misurate contemporaneamente.

## **Calcoli di controllo**

### **Controllo del coefficiente di stipamento**

Il controllo del coefficiente di stipamento ha lo scopo di verificare la corretta posa in opera dei cavi, valutando se i parametri rispettano le prescrizioni delle norme CEI 64-8. L'analisi dovrà riguardare:

- condutture entro tubi incassati sotto intonaco: il diametro interno del tubo deve essere almeno 1,3 volte maggiore del diametro del cerchio circoscritto al fascio dei cavi contenuti con un minimo di 10 mm;
- condutture entro tubi a vista: il diametro interno del tubo deve essere almeno 1,3 volte maggiore del diametro del cerchio circoscritto al fascio dei cavi contenuti con un minimo di 10 mm;
- condotti circolari: il diametro interno del condotto deve essere almeno 1,8 volte maggiore del diametro del cerchio circoscritto al fascio dei cavi contenuti con un minimo di 15 mm;
- condutture in canalette, canali e passarelle a sezione non circolare: la superficie interna delle canalette e dei canali deve essere almeno il doppio della superficie retta occupata dal fascio di cavi.

I dati di calcolo vanno desunti dalle caratteristiche dimensionali nominali dei tubi e dei cavi elettrici.

Il cerchio e la sezione retta circoscritti ai fasci di cavi contenuti possono essere valutati sperimentalmente.

### **Controllo del coordinamento fra correnti d'impiego e portate dei conduttori**

Il controllo ha lo scopo di verificare il corretto dimensionamento dei conduttori in relazione alle correnti d'impiego alle portate dei conduttori ed i dispositivi di protezione contro i sovraccarichi installati.

L'analisi dovrà riguardare:

- i circuiti terminali di allacciamento di un solo utilizzatore;
- i circuiti dorsali o principali;
- le portate dei conduttori;
- la protezione dei conduttori dal sovraccarico nei casi previsti dalla norma CEI 64-8.

### **Controllo del coordinamento fra correnti di corto circuito e poteri di interruzione degli apparecchi**

Il controllo del coordinamento fra correnti di corto circuito e poteri di interruzione degli apparecchi ha lo scopo di verificare che gli apparecchi installati siano idonei a funzionare ed a

soportare le sollecitazioni termiche e elettrodinamiche che si verificano nel loro punto d'installazione durante un corto circuito.

## **VISITE E MODALITA' DI COLLAUDO**

Il collaudo avverrà successivamente alla data del verbale di ultimazione dei lavori.

Per le operazioni di collaudo ci si avvarrà delle Norme CEI. I collaudi definitivi delle opere non menomano però la responsabilità dell'Impresa Appaltatrice sancita dalle vigenti disposizioni di legge.

Sono a carico dell'APPALTATORE tutti gli oneri e gli obblighi connessi all'assistenza ed al supporto ai collaudi degli impianti, compresi quelli derivanti dalla messa a disposizione della strumentazione necessaria.

Potranno essere effettuate visite di collaudo in corso d'opera anche da parte della D.L., sia al fine di verificare quei lavori di cui non sarebbe più possibile prendere visione ad opere ultimate, che allo scopo di verificare la corrispondenza dei lavori eseguiti al progetto e la loro corretta realizzazione. Il collaudatore dovrà accertare:

- la corrispondenza delle forniture agli impegni contrattuali



- la corretta esecuzione nel rispetto delle prescrizioni e, in mancanza di queste secondo la "buona regola d'arte"
- lo stato di funzionamento delle varie apparecchiature, livello delle singole prestazioni
- la rispondenza al corretto funzionamento degli impianti come risultato conseguente l'inserimento delle apparecchiature in contemporaneo funzionamento secondo quanto è previsto per i singoli sistemi o impianti
- la rispondenza delle prestazioni degli impianti alle condizioni prescritte nell'ambito delle tolleranze ammesse
- la verifica di tutti i certificati di prova e di collaudo delle apparecchiature presentati dall'Impresa Appaltante in sede di esecuzione
- quant'altro a giudizio del Collaudatore sia ritenuto necessario

Si intenderanno superati i collaudi definiti con esito favorevole anche in seguito al corretto espletamento delle pratiche nei confronti degli Enti ed associazioni tecniche U.L.S., VV.FF, TELECOM, ENEL, ecc ivi compreso quelli a livello comunale, ecc. fino ai certificati di approvazione da parte di questi.

## **VERIFICHE E PROVE PRELIMINARI IMPIANTO DI RILEVAZIONE FUMI**

### ***VERIFICA INIZIALE DELL'IMPIANTO RILEVAZIONE FUMI***

La Norma UNI 11224 " Controllo iniziale e manutenzione dei sistemi di rivelazione incendi" (Giugno 2011 ) descrive le procedure per il controllo iniziale, la sorveglianza ed il controllo periodico, la manutenzione e la verifica generale dei sistemi di rilevazione d'incendio.

Di seguito alcune definizioni inerenti l'ambito di intervento del presente Progetto Esecutivo:

*Controllo iniziale:* controllo effettuato per verificare la completa e corretta funzionalità delle apparecchiature e delle connessioni e la positiva corrispondenza con i documenti del progetto esecutivo.

*Consegna formale di un sistema:* consegna del sistema al committente con emissione della documentazione di progetto e della dichiarazione di conformità secondo la legislazione vigente. *Avviamento sistema:* fase operativa pratica, costituita da una serie di controlli funzionali e di verifiche visive operate sui componenti del sistema, condotta da personale specializzato durante il controllo iniziale.

La verifica dell'Impianto di Rilevazione Fumi, da effettuare secondo la UNI 11224, comprende:

- l'accertamento della rispondenza del sistema al progetto esecutivo;
- il controllo che i componenti siano conformi alla parte pertinente della serie UNI EN 54;
- il controllo che la posa in opera sia stata eseguita in conformità alla presente norma;
- l'esecuzione di prove di funzionamento, di allarme incendio, di avaria e di segnalazione di fuori servizio.

A verifica avvenuta secondo la UNI 11224 dovrà essere rilasciata apposita dichiarazione.

Tutte le prove di funzionamento dovranno essere eseguite nel rispetto delle prescrizioni dei paragrafi 8.2 ed 8.3 della UNI 9795 ( 2013).

Al termine dei lavori la Ditta appaltatrice dovrà produrre la documentazione As-Built dell'impianto realizzato su supporto cartaceo ed informatico incluse tutte le specifiche del costruttore in merito agli apparecchi installati ed alle loro modalità specifiche di manutenzione.

Per completezza di esposizione di seguito viene riportato il Prospetto 1 della UNI 11224- Giugno 2011 che riporta le Fasi e la Periodicità minima delle operazioni di manutenzione per un Impianto di Rilevazione Fumi:

Prospetto 1 UNI 11224 ( 2011 )		
Fase	Periodicità	Circostanza
Controllo iniziale	occasionale	Prima della consegna di un nuovo sistema o nella presa in carico di un sistema in manutenzione

Sorveglianza	continua	Secondo il piano di manutenzione programmata del responsabile del sistema
Controllo periodico	Almeno ogni 6 mesi	Secondo il piano di manutenzione programmata del responsabile di sistema
Manutenzione ordinaria	Occasionale	Secondo esigenza per riparazioni di particolare importanza
Manutenzione straordinaria	Occasionale	Secondo esigenza per riparazioni di particolare importanza
Verifica generale del sistema	Almeno ogni 19 mesi	Secondo indicazioni normative e legislative in funzione delle apparecchiature impiegate o delle istruzioni dei costruttori delle apparecchiature

Di seguito la sintesi dei Documenti da produrre per le vari Fasi sopra riportate in base a quanto specificato nel Prospetto 2 della UNI 11224 ( 2011 ):

Prospetto 1 UNI 11224 (2011)	
Fase	Circostanza
Controllo iniziale	Rapporti di prova e liste riscontro e controllo funzionale come minimo secondo quanto indicato nell'appendice A alla norma UNI 112244
sorveglianza	Semplice registrazione conforme al piano di manutenzione programmata del responsabile del sistema
Controllo periodico	Rapporti di prova e liste riscontro e controllo funzionale come minimo secondo quanto indicato nell'appendice B della UNI 11224
Manutenzione ordinaria	Registrazione del documento di intervento sottoscritto dal personale tecnico qualificato incaricato della manutenzione
Manutenzione straordinaria	Registrazione del documento di intervento sottoscritto dal personale tecnico qualificato incaricato della manutenzione
Verifica generale del sistema	Rapporti di prova e liste di riscontro e controllo funzionale come minimo secondo quanto indicato nell'appendice A della UNI 11224

#### **STRUMENTAZIONE E DOCUMENTAZIONEDA IMPIEGARE DURANTE LE PROVE**

In generale, prima di operare sul sistema, l'impresa Appaltatrice dovrà predisporre almeno quanto segue:

- Manualistica della centrale e delle apparecchiature installate.
- Disegni As- Built dell'impianto.
- Norme di riferimento o procedure di prova dei produttori delle apparecchiature installate.
- Strumenti di prova predisposti allo scopo dai produttori delle apparecchiature installate, ove esistenti.

- Strumentazione elettronica di tipo e metodologia adeguata alle prove da eseguire: è raccomandato almeno l'utilizzo di un multimetro.

Nel caso di sistemi comunicanti in modo seriale è raccomandato l'utilizzo di un oscilloscopio o di un analizzatore in grado di visualizzare la qualità della comunicazione seriale.

Tutte le prove delle apparecchiature componenti l'impianto dovranno essere eseguite seguendo le indicazioni del costruttore mediante strumenti di prova suggeriti dagli stessi produttori delle apparecchiature e comunque in conformità alle prescrizioni della UNI 11224. Di seguito, a titolo esemplificativo, alcuni degli strumenti e componenti da predisporre per la prova di alcune delle apparecchiature più comuni:

- Rilevatori di fumo: dispositivi artificiali di produzione fumo dello stesso produttore dell'apparecchio;
- Barriere lineari: filtri di oscuramento forniti dagli stessi produttori;
- Rilevatori di temperatura: dispositivi di riscaldamento piezoelettrici, ad aria o a gas;
- Pulsanti manuali: strumenti specifici per simulare la rottura del vetro ed un numero adeguato di vetrini frangibili nel caso le prove ne provochino la rottura;
- Segnalatori ottico/acustici: strumento di misurazione fonometrica.

## **METODOLOGIA DI CONTROLLO INIZIALE**

### ***PROCEDURA DI CONTROLLO PRELIMINARE E VERIFICA GENERALE DEL SISTEMA.***

Il Controllo iniziale, eseguito da Tecnico Qualificato / Personale Specializzato, dovrà prevedere una prima operazione di verifica visiva del Sistema secondo norma UNI 9795, comprendente:

- Controllo della rispondenza del sistema al progetto esecutivo.
- Posa in opera conforme alla CEI 64-8 per le parti applicabili.
- Controllo Visivo collegamenti elettrici.
- Controllo visivo collegamenti meccanici.

La verifica visiva dovrà controllare:

- Che le cassette e i percorsi siano chiaramente identificabili.
- Che i percorsi dei cavi siano esenti da influenze ambientali.
- Che le curve e le giunte siano state eseguite a regola d'arte.
- Che i supporti meccanici siano regolabili e stabili.
- Il bloccaggio e la tenuta meccanica dei tubi in prossimità dei raccordi e delle cassette.
- Che gli ingressi nelle cassette siano collegati a regola d'arte.
- I collegamenti di messa a terra.
- Che la messa a terra dello schermo sia in un solo punto (secondo indicazioni costruttore)

La verifica visiva dovrà prevedere anche l'apertura delle cassette di giunzione e l'ispezione dei punti nascosti per controllare:

- Stabilità collegamenti e fissaggio morsetti.
- Impiego capicorda sui collegamenti quando previsti.
- Continuità collegamento dello schermo e suo isolamento rispetto agli altri conduttori.
- Grado di riempimento tubi a regola d'arte.
- Chiara identificazione di cavi e morsetti.

### **PROCEDURA PERILCONTROLLO FUNZIONALE**

Durante il controllo iniziale dovrà essere eseguito un controllo funzionale di tutti i componenti (rivelatori, contatti, pulsanti ed azionamenti), assicurandosi che l'esecuzione delle prove non produca situazioni di pericolo.

### **VERIFICA DELLO STATO DELLE INDICAZIONI DELLA CENTRALE**

Si dovrà effettuare un'operazione di comando tramite chiave meccanica o elettronica o azionando la tastiera e verificare che la centrale cambi stato.

### **VERIFICA DELL'EFFICACIA DEI SISTEMI DI SEGNALAZIONE LOCALI**

Si dovrà controllare:

- Capacità ricezione allarmi provenienti da dispositivi automatici e manuali.
- Capacità centrale di attivare i mezzi di allarme.
- Efficienza di tutte le segnalazioni ottiche ed acustiche della centrale.
- Assorbimento dell'impianto ad essa collegato.
- Efficienza dell'alimentatore e delle batterie e verifica relativa autonomia.

### **VERIFICA DELLE CONDIZIONI E DELLE SEGNALAZIONI DI ALLARME**

Ciascun rivelatore di fumo, fiamma o temperatura è mandato in allarme per verificare:

- Accensione del led sullo zoccolo o sul rivelatore.
- Segnalazione congruente dello stato di allarme sulla centrale.
- Attivazione delle segnalazioni ottico acustiche dell'impianto.
- Attivazione di tutti i comandi di incendio previsti dal piano di gestione.
- Attivazione dei comandi previsti dalla logica.
- Attivazione delle segnalazioni di trasmissione remota di allarme;

Se presenti sistemi di visualizzazione grafica, ripetizione e stampa:

- Segnalazione congruente sul sistema grafico.
- Segnalazione sul ripetitore.
- Registrazione dell'evento.

Dopo ogni segnalazione di allarme è necessario accettare l'evento in centrale e tacitare la relativa segnalazione acustica.

Verificare che il componente mandato in allarme corrisponda in termini di nome, indirizzo, zona e posizione a quanto previsto dal progetto.

La verifica dell'efficacia delle segnalazioni acustiche deve essere effettuata in tutti i punti degli ambienti, anche nelle condizioni di massima rumorosità di fondo ambientale.

Le prove di eventuali Evacuatori di fumo, ove presenti, e delle valvole di intercettazione Gas dovranno essere realizzata secondo modalità ed accordi da definire con il Committente e la Direzione Lavori.

### **VERIFICA DELLE CONDIZIONI E DELLE SEGNALAZIONI DI GUASTO**

*Linea di rivelazione su rivelatori analogici indirizzabili:*

Si dovranno rimuovere alcuni rivelatori a campione da ciascuna linea di rilevazione o loop. Si dovrà quindi verificare:

- Segnalazione congruente stato di anomalia sulla centrale.
- Attuazione comandi previsti dalla logica.

- Attivazione segnalazioni di trasmissione remota di guasto.

Se presenti sistemi di visualizzazione grafica, ripetizione e stampa:

- Segnalazione congruente sul sistema grafico.
- Segnalazione sul ripetitore.
- Stampa dell'evento.

*Linea di controllo monitorata (sia in centrale sia quelle periferiche):*

Una tipica linea di controllo monitorata è quella degli avvisatori ottico acustici di allarme. Interrompendo il collegamento di linea con il dispositivo controllato, verificare:

- Segnalazione congruente stato di anomalia sulla centrale.
- Verifica efficacia delle eventuali segnalazioni associate.

*Apparecchiature dei sistemi utilizzando il collegamento radio:*

Si deve effettuare:

- Controllo funzionale di tutti i traslatori e delle apparecchiature di espansione remota.
- Rimozione a campione dei rivelatori e di tutte le altre apparecchiature presenti (pulsanti, sirene, ecc.). Si deve verificare:
  - Segnalazione congruente stato di anomalia di zona sulla centrale.
  - Verifica efficacia eventuali azioni associate.
- Rimozione batterie e verifica segnalazione di bassa batteria per le apparecchiature dotate di tale segnalazione (verifica ripristino controllo contatti via radio a montaggio avvenuto).
- Verifica con apposito strumento della capacità di ricezione radio da parte di tutti i punti.

### **VERIFICA STATO FONTI DI ALIMENTAZIONE**

Si dovrà togliere alimentazione di rete e verificare efficacia sistema di commutazione

Si dovrà verificare:

- Che la centrale e l'impianto continuino a funzionare in modo regolare.
- Che la mancanza di alimentazione primaria o secondaria sia segnalata in centrale.

### **altri sistemi di segnalazione e comando**

Per il controllo di sistemi ed apparecchiature diversi da quelli indicati ai punti precedenti , si applica il metodo più appropriato seguendo le indicazioni del costruttore.

### **verifica generale del sistema**

Si dovrà verificare la disponibilità di parti di ricambio identiche o compatibili in caso di mancata risposta affermativa si dovrà considerare non più mantenibile il sistema in caso di successivo guasto. Questa eventualità dovrà essere subito segnalata al responsabile dell'attività.

#### **4.2) Norme di misurazione**

Per la valutazione dei lavori anche in variante, oppure eventuali opere aggiunte, valgono i criteri di seguito esposti.

##### **Canalizzazioni e cavi**

I tubi di protezione, i canali di distribuzione saranno valutati al metro lineare misurando l'effettivo sviluppo lineare in opera. Sono comprese le incidenze per gli sfridi e per i mezzi speciali per gli spostamenti, raccordi, supporti, staffe, mensole e morsetti di sostegno ed il relativo fissaggio a parete con tasselli ad espansione.

I cavi multipolari o unipolari saranno valutati al metro lineare misurando l'effettivo sviluppo lineare in opera, aggiungendo 1 m per ogni quadro al quale essi sono attestati. Nei cavi unipolari o multipolari sono comprese le incidenze per gli sfridi, i capi corda ed i marca cavi.

##### **Apparecchiature in generale e quadri elettrici**

Le apparecchiature in generale saranno valutate a numero secondo le rispettive caratteristiche, tipologie e portata entro i campi prestabiliti. Sono compresi tutti gli accessori per dare in opera l'apparecchiatura completa e funzionante.

I quadri elettrici saranno valutati singolarmente a corpo, la voce comprenderà:

la carpenteria, composta da cerniere, maniglie, serrature, porte, guide din e tutte le apparecchiature anche non espressamente citate per fornire il lavoro posato in opera a perfetta regola d'arte.

Gli interruttori automatici magnetotermici e differenziali, i sezionatori, contattori, fusibili, trasformatori ecc., e tutte le apparecchiature secondo gli schemi di progetto.

I corpi illuminanti saranno valutati a numero secondo le rispettive caratteristiche, tipologie e potenzialità. Sono comprese le lampade, i portalampade e tutti gli accessori per dare in opera l'apparecchiatura completa e funzionante.

Il punto di comando luce, punto presa di forza motrice, punto presa trasmissione dati, ecc, saranno valutati a numero di frutto montato, scatole porta-apparecchi, supporti, placche, accessori di fissaggio e quota parte di canalizzazione e conduttori a partire dal punto terminale fino alla prima cassetta di derivazione principale.

I rivelatori di fumo, gas, le apparecchiature di segnalazione incendio, i pulsanti manuali saranno valutati a numero compresi di accessori per l'installazione per dare il lavoro finito a regola d'arte.

I rivelatori di presenza, i contatti magnetici, le sirene di allarme, saranno valutati a numero compresi di accessori per l'installazione per garantire il corretto funzionamento a regola d'arte.

Le telecamere, i lettori di badge, le elettroserrature, i pulsanti di sblocco saranno valutati a numero compresi di accessori per l'installazione per garantire il corretto funzionamento a regola d'arte.

I diffusori sonori saranno valutati a numero secondo le rispettive caratteristiche, compresi di tutti gli accessori per l'installazione a regola d'arte.

Gli armadi rack saranno valutati singolarmente a corpo, e saranno comprensivi di: carpenterie, apparati attivi, patch cord, switch e tutti gli accessori per fornire il lavoro a regola d'arte.

L'impianto fotovoltaico sarà valutato a corpo e sarà comprensivo di: pannelli fotovoltaici, inverter, quadri di protezione impianto, cavi di collegamento, canalina di distribuzione, ups per alimentazione servizi e struttura di sostegno.

#### **4.2) Obblighi a carico dell'Appaltatore:**

- 1) eseguire regolarmente tutti i lavori in conformità al progetto ed ai particolari esecutivi e richiedere al direttore dei lavori tempestive disposizioni per le particolarità che eventualmente non risultassero da disegni, dal capitolato o dalla descrizione delle opere.  
In nessun caso deve dare corso all'esecuzione di aggiunte o varianti non ordinate regolarmente dal direttore dei lavori;
- 2) tenere a disposizione del direttore dei lavori i disegni e le tavole per gli opportuni raffronti e controlli, con divieto di darne visione ad estranei e con formale impegno di astenersi dal riprodurre o contraffare i disegni ed i modelli avuti in consegna dal direttore dei lavori;
- 3) segnalare al direttore dei lavori l'eventuale personale tecnico alle sue dipendenze, destinato a coadiuvarlo e sostituirlo. Tale personale, deve essere dotato della capacità necessaria per la conduzione dei lavori;
- 4) predisporre le attrezzature e i mezzi d'opera comunemente occorrenti per la esecuzione dei lavori ad esso affidati, nonché gli strumenti necessari per tracciamenti, rilievi, misurazioni e controlli dei lavori stessi;
- 5) predisporre le opere provvisorie comunemente occorrenti per la costruzione quali ponteggi, steccati, baracche per il deposito di materiali ed un locale per la direzione dei lavori, se da questa richiesto;
- 6) provvedere al conseguimento dei permessi di scarico, per l'occupazione del suolo pubblico, e all'illuminazione notturna del cantiere;
- 7) provvedere agli allacciamenti provvisori per i servizi di acqua, energia elettrica e fognatura per il cantiere, in quanto necessari, quando non si possa far luogo agli allacciamenti definitivi;
- 8) provvedere alla sorveglianza del cantiere, alla pulizia, allo sgombero -- a lavori ultimati -- delle attrezzature, dei materiali residui e di quanto altro non utilizzato nelle opere dell'appaltatore;
- 9) Prima dell'inizio della lavorazione va prodotto e consegnato alla D.L. il progetto costruttivo delle opere impiantistiche che tenga conto di dettagli costruttivi e sovrapposizioni/interferenze con gli altri impianti con dettaglio in scala 1:10/1:20 e comunque in scala adeguata indicata dalla D.L. , per la regolazione e supervisione va fornito elenco punti e manuale con logica di funzionamento prima della messa in opera degli elementi in campo.
- 10) Tutti gli staffaggi dovranno essere verificati, dimensionati con norma antisismica producendo relazione di calcolo e disegni costruttivi;
- 11) Sono compresi nei prezzi tutti gli oneri relativi alla fornitura posa e costruzione di basamenti, staffaggi, e qualsiasi opera necessaria alla posa degli impianti;
- 12) L'appaltatore dovrà predisporre tutte le pratiche di allaccio provvisorio e/o definitive e autorizzazione relative a gas, acqua, scarico, pratiche di allaccio impianto fotovoltaico al GSE, allaccio gruppo trigenerativo alla rete elettrica, pratica Inail centrale termica, e tutte le pratiche si rendessero necessarie alla messa in funzione degli impianti;
- 13) E' a carico dell'appaltatore la compilazione e consegna, prima di iniziare ogni singola categoria di lavoro, dei disegni costruttivi di cantiere sviluppati a partire dal Progetto esecutivo e le loro eventuali modifiche secondo le esigenze prospettate dalla Direzione Lavori e in base ai materiali proposti dall'Appaltatore e/o richiesti dalla D.L.; tali disegni (che non faranno parte dei documenti contrattuali) dovranno essere sottoposti all'approvazione della Direzione Lavori. La loro mancata compilazione e consegna alla D.L. nei termini stabiliti dalla stessa D.L., comporterà la sospensione della contabilizzazione dei lavori relativi eseguiti finché non verrà completata la consegna dei documenti.
- 14) Per i lavori in cui è prevista l'assistenza edile agli impianti e dove si vanno ad interessare le strutture murarie (posa di apparecchiature su solai e solette, ancoraggi, installazione di putrelle di sostegno, ecc.) la Ditta esecutrice dei lavori dovrà presentare una dettagliata relazione di calcolo da parte di tecnico abilitato, con sufficiente anticipo rispetto alla realizzazione delle opere e in ogni caso prima dell'inizio delle opere stesse, nonché una relazione che asseveri, prima della conclusione dei lavori, la corretta esecuzione delle opere, anche a mezzo di collaudo, firmata sempre da un tecnico abilitato (in mancanza di queste i lavori non potranno considerarsi ultimati).
- 15) E' inoltre stabilito che tutti i materiali prima del loro impiego, devono ottenere l'approvazione della Direzione Lavori.

- 16) Per ogni parte di impianto completata l'Appaltatore dovrà procedere a sua cura e spese all'esecuzione delle prove delle stesse, da realizzarsi a norma di legge in presenza della D.L. e con emissione di dichiarazioni attestanti il risultato ed il buon esito delle prove suddette.
- 17) L'Appaltatore ha l'obbligo di richiedere tempestivamente alla Direzione Lavori la prescritta approvazione, fornendo tutti i dati necessari alla valutazione delle proposte (cataloghi tecnici, campioni e quant'altro utile), restando convenuto che gli oneri per la rimozione e l'allontanamento dal cantiere dei materiali giudicati non idonei saranno a totale carico dell'Appaltatore stesso, anche nel caso risultassero già collocati in opera.

**L'Appaltatore è obbligato a:**

- 18) la realizzazione dei tracciamenti, rilievi, misurazioni, prove, verifiche, esplorazioni, capisaldi, controlli e simili (che possano occorrere dal giorno in cui inizia la consegna fino al compimento del collaudo provvisorio o all'emissione del certificato di regolare esecuzione) tenendo a disposizione del Direttore dei lavori i disegni e le tavole per gli opportuni raffronti e controlli, con divieto di darne visione a terzi e con formale impegno di astenersi dal riprodurre o contraffare i disegni e i modelli avuti in consegna; è prescritta l'assoluta precisione degli strumenti e la loro idoneità all'uso in ogni tempo; gli elaborati dovranno essere forniti alla Direzione lavori anche su supporto informatico in file formato dwg.
- 19) L'appaltatore è obbligato a produrre alla direzione dei lavori adeguata documentazione fotografica, in relazione a lavorazioni di particolare complessità, ovvero non più ispezionabili o non più verificabili dopo la loro esecuzione o comunque a richiesta della direzione dei lavori. La documentazione fotografica, a colori e in formati riproducibili agevolmente, deve recare in modo automatico e non modificabile la data e l'ora nelle quali sono state effettuate le relative rilevazioni.
- 20) L'appaltatore dovrà redigere e trasmettere alla stazione appaltante ed alla D.L., entro 30 gg. dall'ultimazione dei lavori, i grafici descrittivi delle opere effettivamente eseguite contenenti anche le eventuali varianti realizzate e preventivamente autorizzate dalla Direzione Lavori. In particolare dovranno essere prodotti i seguenti elaborati:
- 21) documentazione fotografica a fine lavori consistente in un numero adeguato di fotografie, su supporto magnetico in formato JPG e su stampa;
- 22) rilievo su supporto informatico in formato DWG, degli impianti, delle strutture e delle finiture eseguite. La documentazione dovrà essere resa anche nel numero di copie richieste e controfirmata dall'appaltatore.
- 23) la raccolta e la catalogazione delle certificazioni e delle omologazioni dei materiali e delle opere eseguite rese in conformità alla Circolare M.I. 24 aprile 2008 ed alle richieste del competente Comando VV.F. La documentazione sarà completata con schemi e piante con indicate le posizioni e le caratteristiche dei materiali installati con particolare riferimento alle caratteristiche di reazione e/o resistenza al fuoco che devono offrire;
- 24) rilasciare una dichiarazione che riepiloghi tutte le apparecchiature soggette ad omologazione. Detta relazione deve elencare: tipi di dispositivo, marca, numero di omologazione, termine di validità.
- 25) disegni finali aggiornati degli impianti realizzati con l'indicazione del tipo e delle marche di tutte le apparecchiature, dei componenti e dei materiali installati, con il posizionamento esatto in pianta e sezione dei suddetti elementi. Saranno fornite sia copie cartacee controfirmate e la copia su supporto informatico in formato DWG. Si precisa che le planimetrie dovranno interessare l'intero edificio;
- 26) schemi funzionali dei vari impianti e quadri elettrici;
- 27) schede tecniche delle apparecchiature e dei materiali impiegati, collaudo finale delle singole apparecchiature elettromeccaniche impiegate;
- 28) tutte le norme, le istruzioni per la installazione, conduzione e la manutenzione degli impianti e delle singole apparecchiature, raccolte in una monografia ed inoltre i depliant degli impianti e delle apparecchiature con l'elenco dei pezzi di ricambio sia copie cartacee che copia digitale.
- 29) sono a carico e a cura dell'Appaltatore tutti gli adempimenti imposti dalla normativa in materia ambientale D.Lgs 152/2006 (come modificato dalla Legge 98/2013), s.m.i. e D.M. 161/2012 .
- 30) identificate tramite etichette tutti i componenti all'interno dei locali tecnici come ad esempio: pompe, caldai, gruppi frigo, circuiti, ecc,.



- 31) all'interno di centrale termica e sottocentrali termiche, e locali tecnici di edificio dovranno essere installati schemi funzionale su supporto rigido con identificazione della componentistica installata
- 32) nel caso di tratti rettilinei che lo richiedessero dovranno essere installati giunti di dilatazione e punti fissi debitamente dimensionati e corredati di relazione di calcolo;
- 33) Dovranno essere forniti i disegni identificati di tutti gli attraversamenti su compartimentazione REI debitamente numerate sia sul disegno che in loco, oltre a fornire relativa certificazione di dichiarazione di corretta posa, e comunque tutta la documentazione richiesta dalla D.L, per ottemperare alle pratiche autorizzative presso il comando dei VVF.
- 34) Dovrà essere fornita nuova valutazione del rischio scariche atmosferiche fatta sul edificio effettivamente realizzato;
- 35) All'interno dei locali tecnici (centrale termica, sottocentrale, centrale idrica, ecc.) si dovrà depositare, in box con chiave tecnica, planimetria e schemi d'impianto sia elettrici che termotecnici, schede tecniche della componentistica installata.
- 36) La costruzione di un locale ufficio per la D.L. nell'ambito del cantiere dotato delle necessarie suppellettili (servizio igienico, arredi, linea telefonica con ADSL, stampante).
- 37) L'esecuzione di un'opera campione di adeguata forma e dimensione delle singole categorie di lavoro ogni volta che questo sia previsto specificatamente dal presente capitolato o sia richiesto dalla Direzione dei Lavori, per ottenere il relativo nullaosta alla realizzazione delle opere simili, nonché la fornitura al Direttore Lavori, prima della posa in opera di qualsiasi materiale o l'esecuzione di una qualsiasi tipologia di lavoro, della campionatura dei materiali, dei disegni di officina , dei dettagli costruttivi e delle schede tecniche relativi alla posa in opera.
- 38) La predisposizione del personale e degli strumenti necessari per tracciamenti, rilievi, misurazioni, prove e controlli dei lavori tenendo a disposizione del direttore dei lavori i disegni e le tavole per gli opportuni raffronti e controlli.
- 39) Prima di dare inizio ai lavori di scavi e demolizioni, l'appaltatore è tenuto ad informarsi se eventualmente nelle zone nelle quali ricadono i lavori stessi esistano cavi sotterranei, (telefonici, telegrafici, elettrici) o condutture (acquedotti, fognature, gas metano). In caso affermativo l'appaltatore dovrà comunicare agli enti proprietari di dette opere (Enel, Telecom, PT, comuni, Consorzi, Società, ecc.) la data presumibile dell'esecuzione dei lavori nelle zone interessate, chiedendo altresì tutti quei dati (ubicazione, profondità, etc.) necessari al fine di eseguire i lavori con le cautele opportune per evitare danni alle opere accennate. Qualora, nonostante le cautele usate, si dovessero manifestare danni ai cavi o alle condotte, l'appaltatore dovrà provvedere a darne immediato avviso mediante telegramma sia agli enti proprietari delle strade sia agli enti proprietari delle opere danneggiate. Nei confronti dei proprietari delle opere danneggiate l'unico responsabile rimane l'appaltatore, rimanendo del tutto estranea l'amministrazione da qualsiasi vertenza, sia essa civile che penale.
- 40) L'esecuzione dei lavori che dovessero rendersi necessari per l'osservanza di disposizioni sopravvenute durante la costruzione delle opere in appalto, nonché la progettazione e l'esecuzione degli eventuali spostamenti e ripristini funzionali delle stesse utenze e delle infrastrutture di servizi pubblici e privati.
- 41) La manutenzione e la conservazione delle opere fino all'ottenimento del collaudo definitivo. Inoltre l'idonea protezione dei materiali impiegati e messi in opera a prevenzione di danni di qualsiasi natura e causa, nonché la rimozione di dette protezioni a richiesta della direzione lavori; nel caso di sospensione dei lavori deve essere adottato ogni provvedimento necessario ad evitare deterioramenti di qualsiasi genere e per qualsiasi causa alle opere eseguite, restando a carico dell'appaltatore l'obbligo di risarcimento degli eventuali danni conseguenti al mancato od insufficiente rispetto della presente norma.
- 42) L'appaltatore è tenuto ad ottemperare agli adempimenti di seguito indicati e ne deve garantire l'attuazione senza richiedere alcuna forma di compenso oltre quelli già compresi nell'appalto:
- 43) le spese per l'effettuazione del blower door test e di prove termografiche;
- 44) le spese per tutte le prove di collaudo e campionature comunque definite nei disciplinari tecnico architettonico, strutturale ed impiantistico;
- 45) le spese e tutti gli oneri per l'ottenimento delle certificazioni ed autorizzazioni presso gli enti competenti riguardanti l'impianto fotovoltaico e solare termico.

- 46) S'intendono pertanto compresi e compensati nel corrispettivo d'appalto tutti gli oneri e le spese afferenti all'esecuzione dei collaudi, all'esecuzione dei collaudi prestazionali in opera e l'assistenza al collaudo tecnico amministrativo finale esclusi gli oneri relativi ai compensi dei collaudatori incaricati dall'Appaltante;

Quando l'appaltatore non adempia a tutti questi obblighi, compresi quelli del precedente articolo, l'appaltante sarà in diritto, previo avviso dato per iscritto, e restando questo senza effetto, entro il termine fissato nella notifica, di provvedere direttamente a quanto necessario e alla conseguente spesa, disponendo il dovuto pagamento a carico dell'appaltatore. In caso di rifiuto o ritardo di tali pagamenti da parte dell'appaltatore, essi saranno eseguiti d'ufficio e l'Appaltante si rimborserà della spesa sostenuta nel primo acconto utile.

## **Art. 5 GIUNTI**

### **5.1) Giunto a pavimento**

#### **Giunti di controllo**

Devono essere realizzati su tutte le lastre di calcestruzzo posate su qualsiasi supporto, salvo che non vengano dichiaratamente impiegate tecniche particolari che ne rendano superflua la formazione (jointless floor).

- Se il supporto è costituito da elementi prefabbricati non strutturalmente solidarizzati (tegoli, copponi ecc.) i giunti devono corrispondere alle linee di discontinuità.
- Nei pavimenti su soletta piena o in elementi prefabbricati strutturalmente solidarizzati, i giunti devono essere dimensionati a seconda del tipo di adesione aderente o non aderente al supporto.
- Se il pavimento è strutturalmente solidarizzato con elementi prefabbricati per incrementare la portata, i giunti dovranno essere autorizzati dal progettista.

Nelle pavimentazioni su massicciata il dimensionamento dipende da fattori quali:

- strato di scorrimento;
- grado di planarità della massicciata;
- situazione climatica al momento del getto e della stagionatura (vento, sole ecc.);
- metodo e tempi di stagionatura;
- tipologia (piazzale, pavimento in locali chiusi ecc.).

#### Dimensionamento

I giunti di contrazione devono formare riquadri le cui dimensioni sono subordinate allo spessore del pavimento. La profondità del taglio è subordinata alla resistenza meccanica raggiunta dal pavimento al momento del taglio. Prima si interviene, minore è la profondità necessaria per favorire contrazioni. A meno che non vengano adottate precauzioni che consentano distanze maggiori, la distanza massima tra i giunti di contrazione, senza che si verifichi un'ampiezza superiore all'impronta delle ruote dei carrelli elevatori, può essere calcolata con la formula pratica che presuppone lo scorrimento libero delle lastre:  $L = (18 \times h + 100) \text{ cm}$

La distanza tra i tagli nelle due direzioni deve essere preferibilmente uguale. Per piastre rettangolari è consentito per un lato una lunghezza superiore del 20% rispetto al lato di dimensione minore. La distanza tra i tagli, calcolata con la formula sopraindicata deve essere ridotta del 20% per i pavimenti poggianti su barriera a vapore.

#### Tempi di realizzazione dei tagli

I tagli per i giunti di controllo o contrazione vanno realizzati a tempi brevissimi, così da consentire alla piastra i movimenti orizzontali e la rottura nei tratti prestabiliti dai tagli. Per tagli precoci sono inevitabili piccole sbavature, che non pregiudicano la funzionalità del pavimento.

#### Profondità dei tagli

La profondità dei tagli è subordinata allo spessore della piastra di calcestruzzo e alla planarità del sottofondo. In linea generale la profondità del taglio (Pt) non deve mai risultare inferiore ad 1/5 dello spessore del pavimento (h):  $Pt \geq 1/5 \cdot h$

Nella seguente tabella vengono riportate a titolo di esempio le profondità minime dei tagli da eseguire nelle piastre di pavimentazione più diffuse contraddistinte da spessori (h) variabili tra 12 e 20 cm. Resta inteso che tenendo conto della profondità del taglio e dello spessore della piastra, la rete d'armatura dovrà essere posizionata ad una distanza dall'intradosso tale da non essere interrotta dalla lama della sega durante l'esecuzione del giunto di contrazione.

Spessore piastra (cm)	Profondità minima(*) del taglio entro 24 ore a 20°C (cm)	Profondità minima del taglio entro 48 ore a 20°C (cm)
12	3**	3**
12 ÷ 20	3	4
>20	4	5

(\*) La profondità minima può essere ridotta, nel caso che i tagli vengano eseguiti impiegando opportune attrezzature e accorgimenti, affinché l'incisione precoce del calcestruzzo non pregiudichi l'integrità dei bordi del giunto, che in questo caso dovrà essere realizzato tassativamente entro le 24 ore dalla fine del pavimento alla temperatura di 20 C°.

(\*\*) Nel caso di piastre di modesto spessore (<12 cm), la profondità del taglio dovrà comunque essere di almeno 3 cm, in quanto un eventuale maggiore spessore di calcestruzzo in corrispondenza del giunto (es. presenza di avallamenti del sottofondo causati da mezzi di trasporto), potrebbe influenzare l'efficacia del taglio.

#### Distanza del taglio dagli spiccati in elevazione

Essendo la macchina taglia-giunti provvista di carter protettivo antinfortunistico e i dischi di formato circolare, il taglio deve terminare ad una distanza non superiore a cm 15 dagli spiccati in elevazione. L'operatore deve comunque usare l'accortezza di approfondire, in quel punto, la lama nello spessore della piastra, al fine di favorire la rottura che si verificherà nel prosieguo del taglio.

#### Materiali

Il profilo portante del giunto dovrà essere in alluminio con alette di ancoraggio perforate. Lo spessore del profilo dovrà essere idoneo a garantire il sovraccarico di progetto del solaio in questione.

La guarnizione superiore elastica dovrà essere realizzata in Neoprene, con lato superiore del tutto liscio in modo tale da garantire la facile pulizia. Tale profilo dovrà essere resistente all'usura, agli agenti atmosferici, alla temperatura (-30°C ÷ +120°C), agli olii, agli acidi ed alle sostanze bituminose in genere.

Il profilo dovrà essere tale da consentire la regolarizzazione del giunto in altezza.

La guarnizione dovrà essere facilmente estraibile in modo tale da consentire la pulizia e sterilizzazione del giunto.

Il profilo andrà montato dopo aver regolarizzato la superficie di appoggio, in modo tale da consentire una perfetta unione tra la superficie del solaio e il giunto stesso, mediante la posa di una fascia di almeno 15 cm di malta antiritiro. Lo strato di malta dovrà essere posato in modo tale che tra il piano realizzato e il piano del pavimento resti lo spessore del giunto. Nel caso in cui si renda necessario sopraelevare il giunto al fine di renderlo complanare con il pavimento, ciò potrà avvenire mediante cordoli in calcestruzzo o laterizio. Il collegamento tra il giunto e la struttura avverrà mediante tasselli di tipo meccanico ad espansione diretta applicati nei fori esterni delle alette, in grado di consentire un idoneo collegamento.

Particolare attenzione deve essere posta durante la posa del profilo, in modo tale che il giunto risulti perfettamente complanare con la pavimentazione.

Il fissaggio deve essere effettuato parallelamente su entrambi i lati del profilo almeno ogni 30 cm.

Prima di procedere alla posa delle guarnizioni si dovranno pulire accuratamente le guide.

#### **5.2) Giunti sismici per gli impianti**

Al fine di evitare la rottura e/o il malfunzionamento degli impianti presenti in caso di sisma, si dovranno disporre idonei giunti sismici capaci di consentire scorrimenti relativi tra la sovrastruttura isolata e la parte fissa. Nello specifico tali giunti dovranno permettere spostamenti pari ad almeno +/-200 mm in ogni direzione del piano orizzontale. Dovranno quindi essere realizzati con materiali che ne conferiscano la flessibilità necessaria e in conformità con le normative vigenti a seconda del fluido in essi circolante.

Nei casi in cui escursioni termiche elevate o temperature troppo rigide pregiudichino la loro funzionalità o l'integrità del fluido al loro interno, essi dovranno essere adeguatamente coibentati.

1) *Gas metano*: Il giunto dovrà essere realizzato in acciaio DE 63 incamiciato con tubo corrugato secondo normativa in materia. Potranno essere adottate soluzioni alternative in accordo con la D.L. e nel rispetto delle norme vigenti. Esso dovrà essere posizionato all'esterno del cunicolo perimetrale e del piano interrato in

modo da scongiurare il pericolo di esplosioni in caso di fuoriuscite di gas metano.

2) *Acquedotto*: Il giunto dovrà essere in acciaio inox flessibile adatto per il trasporto di alimenti oppure in gomma EPDM atossica costituito da rinforzi tessili sintetici e spirale in acciaio incorporata, copertura in gomma sintetica resistente all'abrasione ed agli agenti atmosferici. In caso si presentasse il rischio di gelo si dovrà prevedere un idoneo isolante termico a norma di legge 10/91 e s.m. con finitura in lamierino d'alluminio e sistema antigelo.

I sistemi antigelo previsti sono:

- cavo scaldante autoregolante;
- dispositivo con elemento termostatico;
- sistema di ricircolo acqua fredda.

Potranno essere adottate soluzioni alternative in accordo con la D.L. e nel rispetto delle norme vigenti.

3) *Fognatura*: Il giunto sismico per le fognature bianche e nere viene realizzato tramite tubazione flessibile in PVC rinforzato con spirale, di colore azzurro con riga rossa estrusa. Tale tubazione presenta una superficie interna liscia mentre quella esterna è semi liscia. Potranno essere adottate soluzioni alternative in accordo con la D.L. e nel rispetto delle norme vigenti.

4) *Telefonia e dati*: Dovrà essere correttamente dimensionata la lunghezza dei cavi e questi ultimi dovranno essere adeguatamente protetti tramite tubi corrugati flessibili. Potranno essere adottate soluzioni alternative in accordo con la D.L. e nel rispetto delle norme vigenti.

5) *Distribuzione elettrica e illuminazione*: Dovrà essere correttamente dimensionata la lunghezza dei cavi e questi ultimi dovranno essere adeguatamente protetti tramite tubi corrugati flessibili. Potranno essere adottate soluzioni alternative in accordo con la D.L. e nel rispetto delle norme vigenti.

# **CAPITOLO 6**

## **LAVORI VARI**

### **Art. 6.1**

#### **LIMITAZIONE DELLE BARRIERE ARCHITETTONICHE**

Oltre al rispetto dei limiti previsti dal d.P.R. 380/2001 e s.m.i., nei termini previsti nel progetto, comprovati da una specifica dichiarazione di conformità di un tecnico abilitato, ai sensi del d.P.R. 380/2001 e s.m.i., del D.M. LL.PP. 236/89 e del d.P.R. 503/96, le varie parti dell'opera, i singoli componenti e/o materiali, dovranno garantire l'accessibilità, l'adattabilità o la visibilità limitando la presenza di barriere architettoniche. In particolare dovranno essere evitati:

- ostacoli fisici che causino disagio alla mobilità di chiunque ed in particolare di coloro che, per qualsiasi motivo, hanno una capacità motoria ridotta o impedita in forma permanente o temporanea;
- ostacoli che limitano o impediscono a chiunque la comoda e sicura utilizzazione di parti, attrezzature o componenti;
- la mancanza di segnalazioni e accorgimenti che permettono l'orientamento e la riconoscibilità dei luoghi e delle fonti di pericolo per chiunque ed in particolare per i non vedenti, per gli ipovedenti e per i sordi.

La Direzione dei Lavori raccoglierà in un fascicolo i documenti progettuali più significativi, la dichiarazione di conformità predetta (ed eventuali schede di prodotti) nonché le istruzioni per la manutenzione con modalità e frequenza delle operazioni.



LAIRA SRL  
Via tagliamento 8 – Montegrotto Terme  
Ing. Massimiliano Lazzari

Lotto n. 351 Arca Capitanata - Foggia

*G. Capitolato speciale d'appalto –  
Norme tecniche*

Padova, novembre 2019

Ing. Massimiliano Lazzari